AVISOS COMERCIALES

AL COMERCIO, AVISO QUE CON INtervención del balanceador y martillero público señor José A. Quintana, con oficinas en la Cap. Federal, Bmé. Mitre 2109, he vendido mi negocio de librería, juguetería y cigarrería sito en esta ciudad, calle Chile 783, al señor El Maggi, quien se hace cargo únicamente del activo; reclamaciones tres días, a contar de la fecha. Buenos Aires, junio 21 de 1921.—Vendedor: Manuel Gunet. v23

AL COMERCIO: AVISO QUE BAJO INventario y tasación practicado por el balanceador y contador público, señor Mariano Ardaiz, oficinas Talcahuano 327, U. T. 72 Libertad, he vendido a los señores González y Rodríguez, mi negocio de almacén de comestibles y bebidas, sito en esta ciudad, calle Tucumán 3101, esq. Anchorena: reclamaciones dentro de los tres días de la fecha.—Buenos Aires, junio 23 de 1921.—Eduardo Martínez. v24

AL COMERCIO—Aviso que he comprado bajo inventario y tasación practicado por el balanceador y martillero público señor Juan Solari, escritorio Moreno No. 2300, esquina Pasco 312, el negocio de almacén de comestibles y bebidas calle Brandsen No. 1002/4, esquina Irala a la señora Luisa B. viuda de Gilardi. Reclamos tres días a contar desde la fecha. Buenos Aires, junio 22 de 1921. Comprador, Domingo Raggio. v24

AVISAMOS AL COMERCIO y al público en general que con intervención del balanceador y martillero público señor Adolfo Giunta, oficina Alberti 1059, U. T. 3659, Mitre, hemos vendido libre de todo gravamen nuestro negocio de almacén de comestibles y bebidas, situado en la calle Humberto I 3099, esquina G. Urquiza, a los señores José Piñeiro Hno. y Rodríguez. Las reclamaciones contra el mencionado negocio deberán hacerse dentro de los 3 días de la presente publicación. Buenos Aires, junio 23 de 1921.—Alvarez y Cía., vendedores. v25

CAPITALISTA preciso para negocio de utilidad inmediata; por carta a J. C. Córdoba 640.

DESEO SOCIO práctico para carnicería, con capital, Tucumán 664, 4.o piso.

DISPONGO LOCAL PARA LA VENTA, recibo mercadería a consignación, art. de tienda, bazar, calz. doy inf. y garantía, J. P.; Monroe 4337.

PRECISO socio hojalatero electricista, con poco capital, Loria 604.

SOCIO necesito con 500 $, escritorio comisiones, ganará buen sueldo. Pozos 278.

SOCIO capitalista necesito por no poder atender solo; Florida 22. Magaldi.

SOCIO con 1.500 $, para comprar lechería, preciso, Corrientes 1163.

SOCIO explotar un invento mosaico, economía, pbs., Zavaleta 81, C. Carlón. v24

SOCIO oficina de balances, remates compra venta propiedades, precisa martillero matric. en 1907. Humberto 1 1177.

SOCIO CAPITALISTA, con 10.000 $ para ampliar negocio serio y honorable, se necesita, Constitución 1513.

SOCIO 15.000 $. proveeduría importante trabajo ferrocarril; tratar Defensa 553, p. 6.

SOCIO $ 1.500 preciso, negocio comisiones, con clientela, establecido 1912. No importa práctica, garanto capital y buena utilidad, tratar, Rivadavia 1525 (alto).

SOCIO COMANDITARIO o activo, con $ 20.000 o 30.000, necesito para ampliar producción fábrica calzado, buenas utilidades, informes A.-C., Las Heras 2537.

SOCIO preciso con poco capital, persona seria y activa, para negocio en marcha de grandes utilidades, capital garantido, informes, Moreno 650.

UNA BUENA IDEA es una fortuna. Tráigala; informo si su invento o marca es patentable. Escriba o visítenos. Por total 75 $, consigo patente inv. marca reg. en 4 gestiones hábiles. Pida Guía inventor gratis. Dr. R. Helfer, S. Martín 215.

VENTA DE MUEBLES EN GENERAL

ARAÑAS, GRAN LIQ. de existencias de casa de artefactos, Maipú 257. v30

ADQUIERA los muebles en 10 a 14 mensualidades, sin int., Cangallo 1142. v25

A LOS NOVIOS entregamos muebles a 10, 12 y 14 meses, Cangallo 1142. v25

A CORRIENTES 2451, liq. comedores, dormitorios, salas y sueltos. v25

A 85 dormitor., ropero 22, apar. 45, camas, etc. Rivera 242. v25

A 100 $ dormitorio, comedor 120, sala 50, sueltos; B. Irigoyen 1378. v21

A LOS NOVIOS: muebles liquido, comed., dorm., salas, etc. Sarmiento 1218. v25

A CORRIENTES 2451, liquido comedores, dormitorios, escritorios, sueltos. v25

A 100 $ dormit., 50 $ roperos; 15 $ camas, Rivadavia 3119. v23

A YACCHO 837, liquido, dormitorios [illegible]

A TENCION dormitorio roble $ 220, comedores $ 180. Talcahuano 479.

A PARADOR-comedor, y dos mesas, se venden. Varios de 10 a 12. [illegible]

A LOS NOVIOS: Antes de comprar sus muebles consulten n. precios Suipacha 265; facilidades de pago. v13jl

A CORRIENTES 2658, por mayor liquido, comed., dormit., salas, escrit., vestib., junto o separado. Vendo urgente. v25

ALFOMBRAS, 3 de Persia, estado insuperable, se venden por ausentarse los dueños, Ayacucho 1255, de 14 a 16. v25

A LA MUEBLERIA GOLDENBERG, liquido dormitorios y comedores modernos grandes facilidades. Corrientes 1286. v24

A TALCAHUANO 320, CAMAS HIERRO $ 20 y 25, lana a 0.80 y 1.10 el kilo, colchones lana y cotín, barato. v24

A DOMICILIO OBTENDRA EN 24 horas, muebles en 10 a 14 meses, a pagar; Cangallo 1143. v25

A CANGALLO 1142, DEBE ACUDIR TODA persona económica para adquirir muebles a largos plazos. v25

A PRECIOS EXCEPCIONALES VENDEmos juegos de sala, espejos, cortinados, vestíbulos, mimbres, arañas eléctricas, etc., Cerrito 458, Sueyro y Cía.

A PRECIOS mínimos vendo muebles de ocasión, dormitorios $ 110, comedores modernos $ 160, juegos sala $ 70, roperos caoba $ 40, cómodas $ 22, camas $ 15, mesas luz 7. Corrientes 1505. v24

A MITAD DE precio vendemos particularmente, provenientes de concursos y quiebras, varios juegos de comed., dormitorios, pianolas y pianos, sala y vestíbulo, bibliot., arañas, cajas de hierro, camas y otros mueb. Scotti y Cía., Maipú 257. v30

ACUDAN A LA ANTIGUA MUEBLERIA Colón y se convencerán de que es la única donde pueden comprar sus muebles con facilidades de pago y sin recargar los precios. Al interior embalaje y conducción gratis. Pidan catálogos.—L. Raibenberg y Cía., Cangallo 1036.

A PRECIOS DE REMATE, DE VERDAD, en venta particular.
Por cuenta de quien corresponda. Soberbios dormitorios, comedores, juegos de sala, muebles de oficina, cajas de hierro importadas y del país, etc., etc. Antes de hacer sus compras visiten.
La Exposición Fabbio, Maipú 224. v23

BUEN DORMITORIO desarmable, caoba bronce, dos mts., marq., Moreno 3160. v25

BIBLIOTECAS, escrit., muebles para oficinas, verdad, ocas., Victoria 981. v6jl

BUTACAS 400, buen uso, baratas. Véndense; Corrientes 7067. v24

BICICLETA libre, gomas nuevas, perfecta, vendo, Independencia 1838.

BARATO vdo. dorm. 3 cpos., caoba, con apliq., comedor comp., S. Fe 3474. v26

BILLAR 2 buen estado, se vende, Triunvirato 174.

BUENA CAJA HIERRO BORGES, escritorios, bibliotecas, perchas, sillas a precios sumamente baratos ofrecemos. Cerrito 458, Sueyro y Cía.

BUEN COMEDOR, 5 dormitorios, piano, apliq., camas bronce, camas hierro, sala, colchones, carpeta felpa, ropero, mesas, máquinas coser Singer, vestíbulo, heladera, cuadros, reloj, ventilador, aparador, etc., espejo dorado, alfombras, vendo junto, particular; Salta 564. v25

COMEDOR completo, tipo parisien, marquetería, bronces, nvo., Moreno 3160. v25

CAJAS DE HIERRO, LIQ. desde 95 $, grandes ocasiones. Victoria 981. v6jl

COMEDORES Bombé, nuevos, modernos, roble alamer, vdo. bar. Piedras 824. v25

COMEDORES, dormitorios, sillas, etc. de fábrica, barato, Salta 567, part. v7jul

CAJAS DE HIERRO, importadas y del país, liquido; Maipú 257. v30

CAJAS DE HIERRO VENDO, directamente, del fabricante, San Juan 1578. v25

CAMAS ESMALT. p. fabr. lana colchón, 0.60 cotín fino, $ 2 mt., Defensa 1262.

COMEDOR FRANCES, antiguo, hermoso, vendo; Cerrito 376.

COMEDOR 100 y 150 $, dormitorio 100 y 120 $, guardarropa 50 $, mesa, sillas, sala 50 $, var. stos., San Juan 3264. v26

CAMAS esmaltadas y soldadura autógena, fábrica J. Newbery 3972, U. T. 862, Belgrano; expos. y venta Corrientes 3157. Pidan precios por mayor y menor. v25

COMEDOR EN CAOBA LUIS XVI CON vitrina y bronces francés 15 pzs., otros en roble, cedro, Renacimiento, vendemos muy barato, Cerrito 458.

CAMAS ESMALT. 1 pl. 20 $, de bronce $ 85, 2 pl. 125; surt. cunas, camas ber., col., hoteles, lanas, col., colch., composturas a domic., talleres a la vista, conducción, embalaje, gratis. Venta por mayor y menor, pida precios catál. Fca. Murany, Cangallo 1030, U. T. 5185, Rivad.

DORMITORIO COMPLETO, matr. 175 $, comedor 68 $, sillas; México 1462. v25

DORMITORIO matrimonial, $ 270, guardarropa, bib. 3 cpos. Moreno 3160. v25

DORMITORIO, 3 cuerpos, macizo, fileteado, roble o caoba, Moreno 3160. v25

DORMIT. comed., de roble, g. ropas y varios mueb. sueltos, v. Rivadavia 3109. v24

DORMITORIOS 7 pzas., $ 225; comedores 10 pzas., $ 325; guardarropas $ 70; Suipacha 268. v13jl

DORMITORIO 3 cps., comedor y guardarropa, nuevos, vendo, Catamarca 1160. v26

DORMITORIOS... NUEVOS Y USADOS en todos los estilos, liquidamos por su... Sueyro y Cía., calle Cerrito nú[illegible]

[illegible] con marquetería [illegible]

ESCRITORIO Y CAJA HIERRO, VENdo; Canning 1556.

ESCRITORIOS, bibliotecas y archivos, juegos de cuero, Maipú núm. 257. v30

ESCRITORIOS, bibliotecas, juegos de cuero, archivos, no compren sin antes consultar mis precios. Fabbio, Maipú 224. v25

FLAMANTE dormit., y com. marquetería y bronce, vendo, Cochabamba 3240. v24

GUARDARROPAS, ROPEROS, CAMAS, colchones y todo lo necesario para amueblar su casa a precios convenientes, vendemos, Cerrito 458.

JUEGOS DE SALA, CONSOLAS, MESItas doradas, de ocas. Victoria 981. v6jl

JUEGO de dormitorio y comedor, se vende; Pringles 359. v23

MUEBLES casi nuevos, dorm. y comedor se venden; Canning 2014. v23

MUEBLES A PRECIO DE fábrica La Unión Fabricantes, Suipacha 324. v30

MUEBLES en 10 mensualidades, sin recargo de precio; Suipacha 268. v13jl

MAÑANA A LAS 20.30 en n/local Cerrito 458, remate semanal de muebles y artículos generales.—Sueyro y Cía.

MUEBLES DEL GRAN HOTEL "NUEVO Edén", Victoria 1330, hoy rematará Palma a las 12 y 20.30, ver remates.

MUEBLES A PLAZOS! En condiciones liberales; el más grande surtido hallará Vd. en la mueblería El Hogar, 1041 Sarmiento 1041. No confundir. v25

MUEBLES de sala dorados. No compro, visite fábrica talleres de tapicería y dorados, M. Canónico, El 100 olo de econ., Alsina 3107, los dos teléfonos.

MUEBLES USADOS MUY POCO, VERdaderas ocasiones. Dormitorios, comedores, juegos de sala, escritorios, vestíbulos, gran surtido, infinidad de muebles sueltos; Victoria 981. v6jul

MUEBLES... DIRECTAMENTE DE LA fábrica al comprador. Visite hoy mismo nuestra exposición Sarmiento 1468, ahorará dinero y tiempo, siendo los precios sumamente reducidos. Fáb. Jujuy 80-88. v24

MUEBLES CON FACILIDADES DE PAgo al mismo precio que al contado puede Vd. adquirir solamente en la Mueblería Colón. Al interior remitimos catálogo.—L. Raibenberg y Cía, Cangallo 1036.

MUEBLES A CREDITO, BARATTI Y Cía.—Corrientes 1145. Nuestros precios son todos marcados claramente, son los más bajos de Buenos Aires; son los mismos que al contado, con un recargo racional y lógico del 6 al 8 olo, según plazo convenido. Ventas en 5, 6, 8, 9 y 10 cuotas. —Casa fundada en 1853. v25

MUEBLES, CASA MOREAU, MUEBLES 668 Cangallo 668
Iniciamos nuestra GRAN LIQUIDACION CON REBAJAS EXTRAORDINARIAS!!!

Dormitorio moderno p. matrimonio	$ 270
Comedor e. roble, moderno	" 180
Comedor roble con vitrina	" 320
Juego de sala, moderno, desde	" 140

GRATIS catálogo para el interior, con los últimos modelos.—A. de Rosa y Cía. v24

MUEBLERIA "EL SOL", LUIS TORETTI Pidan presupuesto. 1118 Corrientes 1118. La más surtida y que vende más barato.

Dormitorios p. matrimonio, de	$ 185 a	2.500
Comedores, campo o ciudad, de	" 190 "	2.700
Juegos de sala, compl., de	" 175 "	1.050
Juegos de vestíbulo, compl., de	" 33 "	250
Escritorios de roble, de	" 125 "	250

Catálogo, embalaje gratis para la campaña. v30

MUEBLES... MUEBLES... MUEBLES... Sarmiento 716. Terza Hnos. La casa que hoy más conviene para comprar es la fábrica que ganará tiempo y dinero. Para convencerse de la verdad, visite usted hoy mismo nuestra exposición de venta. Dormitorios y comedores de roble y caoba, dos cuerpos, a $ 140, 180, 200, 300, 400, 500 y 700 pesos. Los del interior consulten catálogo núm. 10. No olviden, Sarmiento núm. 716. — Terza Hnos. v23

MUEBLERIA AMERICA, BERNARDO de Irigoyen 644.—Muebles de calidad y precios módicos. Créditos se acuerdan únicamente en la capital e interior. Vendo 10 por ciento más barato que en el centro. Comprar en la Mueblería América es ganar tiempo, dinero y salir satisfecho. Al interior remitimos catálogo. Visítenos y será nuestro cliente.—Jarguin, Bonchil y Cía., Mueblería América, Bernardo de Irigoyen 644.

MUEBLES CON FACILIDADES de pago sin recargo de precio, lo mismo que al contado. Precios marcados por números a la vista. Operaciones por cualquier cantidad, a plazo fijo o en cuotas mensuales, con o sin entrega inmediata, con garantía o sola firma, resueltas en el acto y con toda reserva.
Especialidad en muebles finos y de estilo sobre dibujo, sin perjuicio de ofrecer el más amplio surtido de muebles a precios que no admiten competencia, garantida su sólida construcción y cambiamos en cualquier tiempo las lunas si se manchan.
Exposición inglesa fundada en 1887. Instalada en su local propio; R. Díaz y Cía., 1157 SARMIENTO 1157, entre Cerrito y Libertad. U. T. 353, Libertad. v30

MUEBLES: LA PROVEEDORA DE LAS 14 Provincias, Rivadavia 2745. Lejos, pero barato. Por cambio de firma y dar a conocer la calidad y precio de nuestros muebles y tapicería y la importancia de esta fábrica, hemos resuelto vender al particular al mismo precio que a los muebleros de la ciudad y campaña. Dormitorios finos macizos, con apliques de bronce, 145, 170, 260, 250, 300 hasta 1.600 $; comedores estilos nuevos, franceses, con marquetería y bronce, 9 piezas, 185, 230, 290, 320, 390 hasta 1.900 $; sala, tapizados en ricos gobelinos de seda $ 125, 200, 250, 300 hasta 1.200 $; camas de madera, bronce, hierro, desde 20 $; todo lo que se necesita para amueblar una casa, estancia, hotel, oficina o implantar mueblerías, lo encontrarán en nuestra exposición, la mejor surtida, con la seguridad de comprar por 2 lo que en otra parte vale 4. A todo comprador obsequiamos con una rica colcha de tul. Embalaje, conducción, el gran catálogo gratis. No confundir, Rivadavia 2745. v26

NOVIOS: adquieran los muebles buenos y baratos fábrica Giribone 198. v25

PIANO ALEMAN bronce, otro alemán, estudio; Corrientes 3197.

PIANOS alem. nuevos, garant. y de oc. vendo, Matheu 1676, casa Palazzo. v25

PIANO precioso, vende familia, sale dentro pocos días Europa, Salguero 696. v24

PIANO-PIANOLA recién recibido, mitad precio; Medrano 515. v23

PIANO regio, 3 pedales, vde. familia, barato 1 año uso. Chacabuco 1037. v24

PIANOS, PIANO PIANOLAS, ALEMANES de ocasión, Talcahuano 469. v26

PIANO alemán, esplén. voces, se vende urg. barato, San José 1017. v26

PIANOLA 88 NOTAS, gran marca, vendo por ausentarse, Uruguay 934.

PIANOLA 88 notas, regia, rollos, banqueta $ 1.450, Entre Ríos 627. v26

PIANOLAS nuevas, 88 a $ 1550, pianos de ocasión, liquido, Venezuela 731.

PIANO de familia, nuevo, cruzado, costó 1700 $, vendo 860, urg. Salta 781.

PIANO Gaveau, nuevito, ricas voces, vendo $ 470, ocasión, Venezuela 634.

PIANOS ricas voces, garantido 10 años, vdo. 480. Cangallo 1536.

PIANO GRANDE, ricas voces, garantido 5 años vendo 300 $, Victoria 3793.

PIANO alemán, gran formato, poco uso, vdo. urgente, Chile 2037.

PIANO NUEVITO, alemán, vende familia, la oferta; Entre Ríos 926, piso 1.o.

PIANO Rottman, véndese, casa familia, Libertad 286.

PIANO ocasión para estudio, liquido, $ 55 Florida 255. v24

PIANO VENDE CON LINDAS VOCES, familia, Belgrano 3932.

PIANO estudio, otro nuevo, mitad plazos, Alberdi 5308, Plaza Flores.

PIANO concierto, algo espléndido vendo, Vélez 3837.

PIANOS alemanes, nuevos, desde 650 $, autopianos desde 1.000 $, única casa que vende barato; Quiroga, E. Ríos 743.

PIANO-PIANOLA, espléndido de 88 notas y perfecto mecanismo, con banco y rollos, vendo de ocasión, Bmé. Mitre 1857.

PIANO de lujo, nuevo, alemán, vendo de gran ocasión; otro lindo, cruzado bronce, en 750 $; B. Mitre 1857.

PIANOS, LIQUIDACION: Schiedmayer, Otto, Erard, Breyer, Chassaigne, etc., desde 260, mgar. Zamboni, Venezuela 831.

PIANO Hadvais, garantido, por sólo 500 $, y otros nuevos, desde 900 $, doy facilidades, Sarmiento número 1246.

PIANOS de cola, verticales y autopianos, gran exposición, mejores marcas, baratísimos; Florida 255 y B. Mitre 947. v24

PIANOS DE EMBARGOS JUDICIALES semana de liquidación, regios, a $ 330, 460, 600, 680 a 950; Chacabuco 707. v25

PIANO 1|2 y 1|4 COLA, recién recibido, marca superior, a toda p. por 8 días, mitad precio; Medrano 517. v23

PIANOS franceses y alemanes de ocasión para estudio y concierto, vende "La Liquidadora de Pianos", Talcahuano 434. v27

PIANOS: Sprunck, Gelaler, Breyer, Otto, regios, gar. 15 años a $ 280, 350, 420, 500, 650, 700 a 1260; Casa Oliver, E. Ríos 627. v25

REGIO COMEDOR, caoba, vendo, colchón, arañas, p. ausent., urg., Uriarte 183. v27

RICO COMEDOR DE ROBLE y un dormitorio de caoba, vendo; San Juan 2023, 1er piso. v24

URG. VDO. dormit. 3 cpos., comedor Renac., roble, jgo. escrit., sala y sueltos, juntos o separados; Santa Fe 3067. v25

VENDO dormitorio $ 120, roperos, aparadores $ 45, camas $ 15, Talcahuano 479.

VENDO BILLAR BUENO, PICHINCHA núm. 250. v24

VENDO urgente rico juego dormitorio a 195 $ y comedor roble, Defensa 723. v25

VENDO MUEBLES barato en juegos y sueltos, urg., San Juan 2834. v26

VENDO comedor y dormitorio roble, cualquier precio, Rodríguez Peña 474. v23

VENDO UN BILLAR, TACOS Y JUEgos de bolas, Córdoba 1600. v23

VDO. p. ausent., reg. comed., dorm., arañas vest., piano, Pueyrredón 1725. v27

VENDO PARTICULARMENTE UN JUEgo de sala, estilo moderno, nuevo, y otro poco uso, Lavalle 2935. v24

VENDO BIBLIOTECA, COLECCIONES completas y libros estudio ingeniería y la librería norteamericana; Planes 648. v24

VENDO BARATISIMO comedores, dormitorios nuevos, modernos, roperos, aparadores, sillas, escrit. Piedras 834. v23

VDO. p. traslado reg. comed., dorm., arañas, colchón, Jujuy 242. v27

VENDO buen dormitorio L. XV, guardarropas, percha, espejo de sala, juego loza, etc., etc., Sarmiento 971, dpto. 4, primer piso interior, de 14 a 20. v23

VENDO varios dormitorios, regio comed. sala, espejo, jardinera, vestib., camas bronce, arañas, baño, escritor, var. stos. ant. o sep., baratís. San Juan 3280. v25

VENDO muy barato, rico comedor y 3 dormitorios modernos, sala dorada, vestíbulo, escritorio, muebles sueltos casi nuevos, juntos o separados, B. de Irigoyen 1374. v24

AVISOS PARA SEÑORAS Y SEÑORITAS

ARRUGAS, manchas, paspadura, pidan El Consejero, cat. Mary, Av. Mayo 1375. v29

ACOLCHADOS se forran, de todas clases. Rivadavia 1952, U. T. 6835, L. v8jul.

APRENDAN manicura, masajes faciales y capil., se dan dipl. Callao 908. v25

ATIENDE enseña: Ped.; manic., 10 $, m. fac., 15, con dip. Córdoba 5341, U

ACOLCHADOS satiné, superior, cameros, a 18 $, fábrica; Rivadavia 2130. v25

A VER GRAN LIQUIDACION DE SOMbreros terciopelo, seda, C. Pellegrini 524. v24

A TEÑIRSE CABELLO, nuez de agalla, $ 5, operación, S. Juan 2822, T. 2918, altre, depósito, Pellegrini 321. v25

A RETRATARSE C. PELLEGRINI 282. Regalamos peinado y un retrato grande en docena de retratos finos. v25

APRENDA manic., masajes, faciales y pedic., se da diploma. Academia Norteamericana, Maipú 748, U. T. 6178. A. v26

ATENCION. — Don Juan Iturriberrigorrigoicoerrotaberricoechea, Sarmiento 1039, ha rebajado todos los precios para señoras colegiales y hombres, zapatos suela goma p. colegial 2.95, zapato goma p. lluvia 1.95, botitas paño, forradas 4.50, zapatos paño señora 2.95, plantillas de lana 0.20. v25

BORDADOS toda clase, baratísimos, entrega al día, Rivadavia 2543, Dto. 1. v24

BAZAR LONDRES, LIQUIDA A PREcios de costo. 20.000 objetos para regalo de cuádruple plata sellada, con y sin estuche, desde $ 8; juegos de té de cuádruple plata, desde 55 $. Antes de comprar visiten nuestra casa, Bernardo de Irigoyen esq. Estados Unidos. v26

CANAS RADIAL 3.90. Crema París 1.50. A. Malirat, B. Mitre 1573. v28

COSTURERA se ofrece para casa de familia, con cama. Olazábal 2480, Belgrano, tratar de 14 a 17. v24

DEPILACION por la electrólisis $ 3, antigua espec. Virman, Tacuarí 515. v24

DEPILACION completa de vellos y puntos negros, se consigue únicamente con el "Extractor", vegetal inofensivo, prueba gratis; Sra. Giner, Entre Ríos 926. v23

EX CORTADOR de Harrods, tailleur y tapados 30 y 40. Q. Bocayuva 527. v29

GUANTES DE GOMA PARA USO DOméstico, desde 1.90 $ el par, casa "El olluvio", Lavalle 963. v2julio

HACENSE y compónense toda clase de vestidos; Alsina 1347, dto. 13.

LUTOS económicos, tocas con velo, 18 $; somb., tap., hago; Cangallo 1199. v26

MODISTA con buenos informes, se ofrece para familia; Matheu 1348. v23

MODISTA fantasía y tailleur; Juncal número 2383. v23

MANICURA A SRAS. A DOMICILIO; U. T. 351, Rivadavia; Esmeralda 857. v23

MANICURA, pedicura, masajes faciales y corporales, Uruguay 196. v23

MODISTA, Paraná 152, moldes, vestidos, arreglos, tap., pieles, prec. módic. v30

MODISTA sastre y fantasía, hace arreglos, Lima 380, 2o. piso. v23

MODISTA para casa familia, ofrécese, corta por figurín, 4 $, Cochabamba 1537.

MODISTA fantas., tap., hace toda clase arregl., U. T. 6143, Juncal, va a dom. v24

MASAJ., manic., pedic., aplica inyecciones casa y domicilio, Venezuela 3026. v24

MODISTA, ex 1a. de Harrods, fantasía y capas, 18 $, sastre y tapados, 25 $; hay cortador; San José 970. v25

MANIC. $ 1.50, pedic. 2, mas. fac. 2, enseño $ 10, doy dipl. Señoras solamente. V. domicilio. Uruguay 1167. v23

MODISTA se ofrece, de fantasía y estilo sastre, para casa de familia y otros quehaceres; por carta o personalmente, calle Dorrego 1274, E. L. v27

POSTIZOS finos, mod., hechura desde $ 5, casa Mugarola; Suipacha 524. v24

PIELES, cuellos finos, a pagar en 10 meses, carta a J. F., Riglos 859. v25

PEQUEÑO lote de pieles confeccionadas, se vende; Chacabuco 160. v25

PROFESORA de corte, confección y labores, da lecciones y recibe trabajo, 3 Esquinas No. 2409, Barracas. v25

POR AUSENTARME vendo mitad precio, tapado loutre, echarpe armiño, etc. Av. de Mayo 861, pieza 20, de 13 a 17.

PROFESORA diplomada de bordados a máquina, da lecc. en casa y a domicilio; U. T. 3571, L., Venezuela 1606. v23

PELETERIA "EL TIGRE". Gran stock en paletós, palerinas y capas, zorros de todos colores; grandes facilidades de pago; Bartolomé Mitre 2432. v26

PIELES, PLUMAS, se tiñen, curten, arreglan zorros, cuellos, puños, aigrettes, paraísos, humid., avestruz, gallo. Sombreros de pluma, seda, terciopelo. Abanicos, boas, bandos, cabecitas; Esmeralda 132. v24

RICO ZAPATO, a mitad de su valor, puede comprar esta semana, en nuestra fábrica, Lavalle 384, aceptando n. sistema de ventas. v24

SASTRE de Sras., tailleur y tapados, a $ 40 la hechura, Lavalle 1078. v24

SEÑORA da lecciones de tejido a dom., Juncal 4509.

SASTRE señora, tailleur, a 40 $ hechura, C. Pellegrini 555, U. T. 1519, Riv. v25

SRAS. a 2 $ semanal, bramantes uso p cama, nansu; cartas S. B., Serrano 775.

SE VENDEN TAPADOS Y CAPAS petit gris. Uruguay 358.

SOMBREROS de seda adornados desde $ 10, formas terciopelo y felpa, gran liquidación, Esmeralda 879. v29

SEÑORITA se ofrece, bordar y vainillar en máq. Singer, sacar trabajo, con fianza, Cangallo 1269. v24

VESTIDOS, sombr., tapados pieles poco uso, vendo. Uruguay 993. v23

ZURCIDORA y tejedora, invisible en todo género; Humberto 1 1822. v23

ZURCIDORA tejo invisib. ropas, alfomb., Viamonte 719, U. T. 2811, Av. v24

ZURCIDORA y tejedora invisibles en toda clase de ropa, Libertad 181. v25

ZURCIDORA y tejedora dipl., trabajo fino, especial apol., Tucumán 2248. v2julio

ZURCIDORA tejedora diplomada, zurcidos invisibles; C. Pellegrini 430. v25

ZURCIDORA y tejedora, única diplomada de verdad, Maipú 531, T. 6373 Av. v5jl

ZURCIDORA Y TEJEDORA, la 1a. que ha hecho los zurcidos invisibles, premiada en España. Cerrito 1075. v30

AVISOS PARA HOMBRES Y NIÑOS

A $ 20 DOY vuelta sobretodos, trajes 25 $. Balcarce 360, U. T. 6668. Av. v26

ALTO! Doy vuelta a trajes y sobretodos, trabajo fino, Victoria 542. v25

A 10 $ DOY VUELTA sobretodos y perramus, trajes 15 $; Cochabamba 1165. v25

A 10 y 20 $ DOY vuelta sobr. y ref. trajes $ 15 y 20, señora $ 25, hech. $ 35; trab. fino; Perú 688, U. T. 1150, Riv. v26

CAMISAS para hombre, hago medida y composturas, especiales, Alsina 1614. v24

DOY VUELTA trajes y sobretodos, trabajo fino, sastrería; Talcahuano 281. v24

DOY VUELTA, LIMPIO, tiño, arreglo, se zurce toda ropa, trabajo fino; Maipú 527. v27

MAS BARATO QUE NADIE doy vuelta trajes, sobretodos, se componen a nuevo, Libertad 384, U. T. 2626 Lib. v23

MAS BARATO que nadie doy vuelta trajes, sobretodos, se componen a medida, trabajo fino; Aguilar 2193, Belgrano. v25

SASTRE, da vuelta sobretodos a 20 pesos. Victoria 2008. v24

TRAJES, sobretodos a medida, doy vuelta, quedan nuevos, arreglo, comp. tintorería propia, zurcidora y tejedora, sastrería, Esmeralda 906, U. T. 2180, Juncal. v6jl.

FONOGRAFOS, MAQUINAS DE COSER, FOTOGRAFICAS Y ESCRIBIR

A $ 25 Y 60 máquinas Singer y New Home, otra escr., Cangallo 1582. v25

A CUALQUIER precio máq. Singer bobina y 1 Home, gar., Bolívar 152. v1jl

APROVECHEN: MAQ. Singer, sastre, b. centr., otra coser y bordar, S. Luis 3054.

A FAMILIA VENDO MAQ. SINGER, CAsa part., Constitución 2055.

A PRUEBA, máq. Singer, bobina, otra lanz. 40 $; Corrientes 3424. v23

BUENA máq. Singer de sastre, vdo. barato, otra modista 30 $; S. Eduardo 760.

DOS BUENAS máquinas de coser Singer, vendo, casa particular, Salta 564. v25

DISCOS!! discos, gramófonos, Victrolas, pdas. muy barato; Salta 676. v25

DESEO vder. máq. Singer flamante 55 $, y escrit., a bobina, Belgrano 3695. v26

FONOGRAFO bueno con 60 pzas., vendo de urg. 55 $. Esmeralda 962. v28

FONOGRAFO nuevo con 30 piezas, se regala por 38 $; Carrito 1073.

LIQUIDACION completa de fonógrafos y discos; Uruguay 348. v25

LOS PRECIOS EXCEPCIONALMENTE rebajados en que vendemos nuestras máquinas de escribir nuevas y de ocasión, es una oportunidad que debe aprovecharse, para obtener la máquina garantida y prolijamente revisada, antes de ser entregada. Gran taller de composturas "La Maquinista", calle San Martín No. 343, U. T. 4237, Avda.

MAQUINAS de escribir venden de ocasión Maya y Cía., Reconquista 291.

MAQUINA escribir, último modelo, vendo una grande otra chica; Salta 564. v25

MAQUINAS SINGER PARA COSER bolsas o lonas, muy poco uso, liquido a $, Cerrito 146.

MAQUINA escribir Corona, buen uso, ocasión, 120 $, Florida 255. v24

MAQUINA de vainillar Singer, sin usar, vendo barato; Canalejas 2954.

MAQUINA SINGER, APARADORA, SE vende, Venezuela 3671.

MAQUINAS DE ESCRIBIR, NUEVAS, Y de ocasión, no debe Ud. comprar sin antes visitar la "Casa Iturrat", soc. Máq. de Escr., Lavalle 1182, U. T. 3813, Lib. taller para composturas. v23l

OCASION! MAQUINAS DE ESCRIBIR usadas, a precios de ocasión, Underwood, Royal, Remington y otras, hacemos composturas muy barato, mesas, cintas, accesorios Emp. Americano, Maipú 272. v27

POR CESACION de negocio liquido máq. Singer, b. central, usadas, E. Ríos 993. v24

POR 10 $ MENSUALES OFRECEMOS A la mejor máquina para coser y bordar, garantizada por 15 años, precios sin competencia, lecciones de bordado gratis. Abiró Hnos. y Cía., U. T. 2310, Libertad. [illegible] 1622. v30

SPIDO Gaumont 9x12, obj. Tessar-Zeiss, vdo. barato, Belgrano 1566, 2o. piso.

SE VENDE máquina Underwood y Víctor, casi nueva; Esmeralda 982. v23

SE VENDE máquina de escribir Oliver, con estuche de cuero, 150 $; otra Hammond 75 $, en perfecto estado, Cerrito 120.

VENDO MAQUINAS DE COSER, BARAto, casa particular; Bustamante 1159.

VENDO una máquina de coser, Singer; Bmé. Mitre 2109, librería.

VDO. máq. Singer escrit. 7 caj., otra Mundlos bobina, Rivadavia 8623. v24

VENDO máquinas de coser, bordar y aparar, baratas, Av. La Plata 685.

PERSONAS BUSCADAS

DESEO saber el paradero de Pedro Barguez. Lo busca su hijo. Av. La Plata 474. v24

DESEO saber de Manuel Alvarez Afonso, su amigo José Mira Martínez, Bolívar 637.

ESTEBAN GALLAISTEGUI, DESEA SAber el paradero de su hijo José María Gallaistegui, por fallecimiento de su señora madre. Dirigirse a Gral. La Madrid, F. C. S. v6jul.

ESTEBAN GALLAISTEGUI, DESEA SAber el paradero de su hijo José María Gallaistegui, por fallecimiento de su señora madre; dirigirse a General La Madrid, F. C. Sud. v6jl

MARIA ESTRELLA MARTINEZ desea saber el paradero de su hermano Pedro. Dir. Montevideo 1612, capital. v24

PATRICIO BUSTAMANTE LOPEZ Y Francisca Araco San Román, desean comunicarse con sus sobrinos de Logroño España, Mario, Severiano, Berta y Laura conjuntamente o hermano Julián, Valero, e Hipólito Araco, de Santander el primero y de Pueblo de la Barca los otros dos, contestar a la calle 15 de Noviembre 1160, Buenos Aires.

SE DESEA SABER DE MANUEL GONzález de Mondariz, lo busca su hermano Francisco González, asuntos de familia. Belgrano 2062. v24

SE BUSCA A LOS HEREDEROS DE Luis Dorrego, ex cónsul brasileño en Buenos Aires; dirigirse al Sr. Armand Beucher, avenida de Mayo 1115.

SE DESEA saber el paradero de Miguel Guerra o su hermano, por asuntos de familia, dirigirse por carta o personalmente a la calle Bulnes 289 a nombre de Geroza López. v24

SE GRATIFICARA con 100 pesos a la persona que dé noticias de Fermín Rivero, español, de la provincia de Asturias, llegó al país más o menos en el año 1909 y se dedicó a trabajar en el campo, referencias, Libertad 228, Braña. v23

VENTAS VARIAS

ARAÑAS, gran surtido, liquidamos, ver los precios, Victoria 981. v6jul

ACOLCHADOS vendo a $ 1.90, aprovechen, fábrica; Rivadavia 1952. v24

AGUJAS alemanas, ojo dorado, liquido $ 1.80 el millar, Casilla Correo 391.

ALAMBRE galvanizado y púa, desde pesos 7.50 de 40 k., B. Irigoyen 1544.

A $ 0.60 metro alambre tejido para cerco, postes, etc., Rivadavia 3126. v25

A $ 15, SOBRETODOS y a 5 $ frazadas, ponchos, mantas, buen uso, vendo, 25 de Mayo 372. v23

ALAMBRE tejido, postes, varillas, depósitos, represas, bebederos, tranqueras, tirantes, 5x4 y 1x6 liquido, Lima 1161.

ALFOMBRAS! ALFOMBRAS, carpetas, seguimos vendiendo a precios siempre más barato que en remates, saldos y liquidaciones, casa especial, Rivadavia 1915. v23

BOLSAS para maíz, 1er. uso, sin rem., 10; con rem., 6; Soler, Sarmiento 412. v27

BOLSAS vendo y confecciono; Uspallata 2878, U. T. 400, Corrales. v24

BASCULAS de 100 a 1000 k., balanzas, platos y fantasías, Pueyrredón 658. v24

BALANZAS Toledo venden a mitad de su valor, Maya y Cía., Reconquista 291.

BASCULA balanza 2 platos, sellada, ocasión, vendo; Boedo 755. v28

BASCULA ocasión, vdo., tubo reforzado, y palanca, Corrientes 1131, fondo.

BAÑADERAS de varias clases, poco uso, liquido; Victoria 981. v6jul.

BOLSAS de trigo, nuev., liq. 6000 a $ 0.17; Vda. de Sánchez; 24 Noviembre 177.

BALANZA DE CARRO, 12 mil kilos, nueva, vendo urgente, dirigirse, Rivadavia 4460, personal o por carta. v23

BALANZAS analíticas Sartorius y útiles de laboratorio vendo barato. Rodríguez Peña 60.

CHAPA LISA, galv., nueva, surtidas, desde $ 0.34 k. liq. Q. Bocayuva 970. v30

CAÑO de 2 pulgadas, negro, vendo, calle Triunvirato 582. v24

CAJAS Registradoras National vdo. mitad precio, Maya y Cía., Reconquista 291.

CINEMATOGRAFOS, aparatos y cintas, ocasión, vdo. barato; Rincón 102. v23

CORTADORAS de fiambres Berkels, vdo. lt. pr., Maya y Cía., Reconquista 291.

CALEFON A GAS para baño, de cobre a presión, vdo. barato: Uruguay 421.

COCINAS eléctricas liquido de 110 a 220 vts. desde $ 1.50, Rivadavia 1321. v23

CARBONATO de potasa y semilla de tártago, muy bar. liqu., B. Mitre 1575. v24

CINEMATOGRAFOS de familia, colegio, salón, instal., vendo, San José 344. v24

COCINA especial para hotel restaurant, vendo; Fco. Lacroze 3955. v24

CHAPAS NEGRAS, nuevas, surtidas, fleje rollos, liq., bto., Q. Bocayuva 970. v21l.

CINC LISO EN CHAPAS, marca belga, se vende a precios de ocasión; Brasil 702. v25

CORTINADOS de madrás, a 35 $, visillos desde $ 5.50 hasta 60 $ el par, colchas de tul, damascos, flecos, tules de color y artículos de tapicería a precios económicos, Rivadavia 1915. v23

DOS PILONES CON SUS RESPECTIVOS morteros y transmisiones, se vende y una balanza Toledo, Triunvirato 174. v25

ELECTRICISTAS: Cadena para artefactos, importada, precios excepcionales, Teco, Alsina 1874.

ESCALERA CEDRO, calefón, manguera incendio, tarraja, lote letreros pintor, electricidad, muy barato; Independencia 1940.

FUNDAS PARA JUEGOS SALA y pianos, se va a domic., con muestra, Uruguay 122, U. T. 2256, Libertad, Despux de Ruz. v25

HARINA DE ARROZ A $ 0.25 EL K., vendo, Chiclana 3810.

INSTALACION completa para luz eléctrica, motor 12 HP., dínamo 8 1/2 kw., ambos marca superior, con tablero, amperómetro, voltómetro, poleas etc. Gran ocasión. Perú 1081.

JOYEROS! Laminadoras y herramientas compl., vde. barato, Lavalle 965. v24

JABON WILLAMS EN BARRAS, PARA la barba, vendo, 0.90 la barra; Bartolomé Mitre 3596.

LIQUIDO 3.000 k. jabón, 20 cts. el k., Santa Fe 1111.

LONAS blancas, rayadas o impermeables, precios especiales para toldos y revended. Casa Longobardi, Bolívar 280. v30

LIMAS alemanas primera marca, todas formas, vendo barato. Rodríguez Peña número 60.

LINOLEUM y hules para piso, desde 5 $ mtr., caminos desde 2 $, alf., desde 4 $, felpudos a $ 1.50, casa especial en alfombras, Rivadavia 1915. v23

MAQUINA de ondulación, permanente vendo; Victoria 1866. v23

MANDOLIN muy rico vendo; Independencia 2518.

MOLINILLO PARA CAFE, SE VENDE; Rivadavia 2013.

MADERAS y cajones vacíos, vendo; Alsina 3240. v25

MAQ. cortar fiambres, vendo de ocasión urg., Rivadavia 1355, Bianchi. v23

NEGRO DE HUMO, ESPECIAL, VENDEmos barato, Sarmiento 1448.

PINTORES, SE VENDEN ESCALERAS y útiles, Cerrito 825. v23

PONCHOS de vicuña, de lana, alfombras, colchas indígenas, vdo. precios módicos, Arribeños 2355, Belgrano, de 14 a 18.

SALAMANDRA MUY LINDA, VENDO; Moreno 2884.

SULFATO de soda, vendo. Santiago del Estero 1172.

SE VENDE UNA MAQUINA DE CAFE express eléctrica, tratar Estados Unidos 2402. v24

TABIQUES, estantes y mesa de trabajo, se venden; Caseros 556. v24

TOSTADOR PARA CAFE, SIROCO DE 12 kilos, se vende; Rivadavia 2048.

TOSTADORA de café Royal, No. 5, nuevo, vendo; Humahuaca 3547. v24

TRAJES, CAPOTES Y PONCHOS ENCERados, ventas por mayor y menor, casa Longobardi, Bolívar 280. v20

TRASMISION; poleas; escaleras dobles, lote madera y otros enseres, vendo hoy, primera oferta. Rivadavia 1761.

TANQUES VARIOS, 1 de 4 y 6.000 litros, tambores, cajones, báscula, balanzas, tablones, se venden; Ecuador 146, altura Pampa 1209, Avellaneda. v24

VENDO, muchos cortaplumas finos, Solingen, por carta A. H., Arenales 1840.

VENDO ventilador 4 palas, máquina café; Liniers 711.

VENDO objetos sanitarios de ocasión, particularmente; Catamarca 757.

VENDO salamandra y estufa eléctrica, Rincón 83, 2o. p. izq., de 10 a 12.

VITRINA Y SILLON DENTISTA VENdo, $ 140, Dfnz. Vélez 3837.

VENDO p. mayor 400 juegos cacerolas aluminio, an. barato; Córdoba 1624. v24

VIA DECAUVILLE, zorras y rieles p. const. puentes y cam. liq. Moreno 880. v26

VENDO papeles para empapelar, muy baratos, recién recibidos, Ayacucho 283. v27

VENDO partida de guano de pescado especial de este año, precio reducido, Manuel Altieri, M. Brin 1137, Boca. v23

VENDO HERRAMIENTAS DE TALAbartería, una máquina nueva, una horma y moldes en general; dirigirse a Pedro Houliat, S. A. Giles, F. C. C. B. A. v25

ZAPALLOS DE ANGOLA ADMIRABLEmente cosechados se venden 2.000, ocurrir granja Los Lagartos, Estac. Vicente Casares, Emilio Piroto, encargado, tambo 34 de Cañuelas. v28

EXTRAVIOS Y HALLAZGOS

AL SEÑOR QUE DEVUELVA UNA pulsera de platino con brillantes y zafiros se le gratificará con 200 $. Entregar a la señora de Boedo, Alberti 227, San Isidro. v25

BUENA GRATIFICACION al que devuelva cotorra perdida, en Paraguay 1524.

GRATIFICO 100 $ a quien me traiga el perro ovejero que se ha perdido; es oscuro y obedece a nombre de Fiora; Guanacache 3057.

PERRITA BLANCA, cabeza marrón, cinta roja al cuello, perdida. Gratificación al que la devuelva, B. Mitre 771, d. 7.

SE HA PERDIDO UN PERRO DE CAZA llamado Brack, de color chocolate, a que lo encuentre y entregue a Bustamante 1223, será gratificado. v24

SE HA PERDIDO perrito lanudo, con orejitas negras y dos manchas más negras, en Rivera al 900, quien dé razón a Aráoz 796, será gratificado.

SE HA EXTRAVIADO UN PRENDEDOR de oro y brillantes, con forma de un gato, se gratificará a quien lo devuelva en Córdoba 663. v25

MAQUINARIAS Y ARTICULOS RURALES

A PRECIO de costo liq. los pocos motores eléctricos que quedan. Chile 1092. v2

ALTERNADA de 10 HP., vendo, Donato Alvarez 673.

ALTERNADA motores de 1|4 a 40 HP. vdo. a pr. sin comp. Belgrano 1753. v21

AGUJEREADORES, máquina esmeril, trasmisiones, etc. vdo. Belgrano 1754. v24

ARADOS NUEVOS, DE 1, 2 Y 3 REJAS, para campos nuevos, malezas, etc., vendo por tercera parte su valor, Chiclana número 2819.

BATERIA COMPUESTA DE 4 SECCIOnes para lavar lana y un secadero a vapor compl., nuevos, dat. y pl. 25 de Mayo 347, U. T. 5950, Av. J. M. Tellechea. v23

CALDERA 40-50 HP., fuego central, tubos, vendo ocasión; Fraga 676. v24

CIZALLAS KRAUSE para cortar cartón, vendemos, Sarmiento 1445.

CARPAS CONFECCIONADAS DE TODAS formas y tamaños, casa Longobardi; Bolívar 280. v30

DOS GARLOPAS DE 50 CM. SE venden; Victoria 3202.

FRESADORA alemana, casi nueva, liquido barato, Belgrano 1755. v24

GRUPOS DIESEL POLAR de 65 y 100 kw., c. c., 2x225, disponibles G. Biorklund, Perú 363, U. T. 1740, Avda. v28

HOJALATEROS: Acudid a la gran liquidación de las máquinas para el ramo, guillotinas Niágara de 30 pulgadas a $ 300, nuevas, bombas número 2 a $ 90, cortadoras circulares de 1 metro a $ 230 y otras varias, imposible detallar, vendo, Venezuela núm. 1670. v23

LIQUIDACION VENTA de transmisiones; poleas y galpones; Solís 1695. v23

LOCOMOVILES a vapor Clayton y Ruston de 10 y 12 H.P., vdo., S. Peña 1317. v25

LONAS IMPERMEABLES DE CAÑAMO, lonas de algodón en piezas y confeccionadas, precios de mayoristas, casa Longobardi, Bolívar 280. v30

LA COMPAÑIA COMERCIAL NORUEGA, calle Pueyrredón 1371, ofrece a los señores estancieros, un tractor Wheat a kerosene y nafta, 12|24 caballos con juego de tres rejas, completamente nuevo, a precio de ocasión. Verlo en casa de Luis Pittaluga, calle Callao número 11.

MOTORES eléctricos 1|2 a 50 HP., a prueba vdo., Mitre 328, Avellaneda. v1jul.

MAQUINARIAS para carpintería, todas clases, vendemos, Salta 2300. v23

MAQUINA Paulina, Blak, hormas y dos, vendo, Chiclana 2887.

MOTOR de 1|2 HP., c. c.; otro monofásico, de 1|2 HP. c. alt., vdo. Boedo 652.

MOTOR para lancha, de 25 HP., vendo, Boedo 632.

MAQUINA para coser libros con hilo, compramos; Paraná 467.

MAQUINA para cortar tarjetas a discos, compramos; Paraná 467.

MOTORES alternada 1 1|2, 5, 7 1|2, 20, 30 y 40 H.P., A. E. G., vdo., Gazcón 1060.

MAQUINA COSEDORA de 5 o 7 cabezas, Apronta, compro, Cabildo 1949. v26

MOTOR Marelli, 30 HP., c. alternada, casi nuevo, se vende. Av. La Plata 1630.

MOTOR 5 HP., C|A, ALEMAN LIQUIDO, Constitución 1701.

MOTORES continua, de 1|4 a 20 HP. garant. vdo. barato. Belgrano 1753. v24

MOTOR 3 HP., c|a., Westinghouse y otro 4 HP. c|c. liquido, Solís 1395.

MOLINO GANZ No. 14, CON 4 CILINdros, 3 elevadores, 1 cernidor, 1 aventadora se venden, E. Ríos 2138. v25

MOTORES eléctricos de 1|3 a 7 1|2, Plaza central, únicos representantes, disponibles Marelli y A. E. G., ofertas excepcionales A. Brown 1445, U. T. 584, Barr. v21

MOTORES Y TRILLADORAS INGLESAS y americanas y accesorios bien reparados. Tengo existencia permanente. Luis Pieri; Tres Arroyos, F. C. S. v28

MAQUINAS tejer medias y camisetas agujas hilo y lana, vendo mitad precio que otras casas, enseño, doy trabajo. Rivadavia 8643. v23

MAQUINA ELECTRICA, con sierra circular, para taller de cuadros y motor a un caballo, se venden. Santa Fe número 5020. v25

MOTOR SULZER, de 500 HP., en Aduana, diámetro del cilindro 575 mlm, carrera 600, revoluciones 165, volante 3.10 m para 12 cables. Planos y detalles, 25 de Mayo 347. J. M. Tellechea. v1

RAYADORA Forote y Tromm, 80x100, nueva, vendo de ocasión, Defensa 966. v24

SIERRA sin fin Guillet, de 70, casi nueva, vdo. barato, Doblas 365. v23

SE VENDE UN TORNO REPUSAR, Gorriti 4639.

SIERRA SIN FIN, de 90 Y MOTOR A. E. G. 5 HP., alt., vdo. Cerviño 4629. v23

SIERRA sin fin, de 0.60 m., vendo, por $ 290; Paraguay 1528. v25

SE VENDE MAQUINA de tejer medias particular; Rivadavia 7555.

SIERRA circular de rebajar, se vende, muy barato, Solís 130.

SE VENDEN 2 MAQUINAS VELATI, DE 10 y 15 kilos cada una; tratar General Daniel Cerri 1500.

SIERRA SIN FIN de 90 reforzada y 60 cepilladora, Guillet, tupí, garlopa, escopladora, vendo; Gazcón 1060.

TORNO EN BUEN ESTADO, DE 1m40 660 3 mlm, Belgrano 660. v24

TORNO paralelo de m. 3.60 entre puntas, se vende. Av. La Plata 1629.

TORNOS alemanes nuevos a revólver y paralelos, de 1 a 4 metros entre puntas, se liquidan, Entre Ríos 103. v23

TRACCION alta y baja 55, vendo 4 portátiles, varias fuerzas, trilladoras, calderas, vendo; Pavón 1675, Garrone. v23

VENDO UN CILINDRO, de planchar suelas, Patagones 2792. v24

VENDO una máquina de clavar cajones a 6 clavos cada golpe; Aristóbulo del Valle 1018. v24

MATERIALES DE CONSTRUCCION

A $ m|n 5.50 el m. c. azulejos 15x15, y 8.80 de 20x20, vendo, Cabildo 20. v23

A $ m|n. 0.33 el ml. machimbre tea 1x3, 1.40 el ml. 3x6, vendo, Cabildo 20. v21

A $ m|n. 0.60 el pie lineal chapa canaleta inglesa, vendo, Cabildo 20. v23

A 7 $ COLUM., puert., ventan., y maderas barato, Tortajada, Pueyrredón 623. v30

A CATAMARCA 251, $ 1.50, POSTES queb., varillas barato, Zagalsky y Cía.

A ZAGALSKY Y Cía., $ 0.20 PIE cuad. tablas cepilladas, Catamarca 251.

A CATAMARCA 251, MACHIMBRE $ 0.23 pie, cielorraso 0.25 met., Zagalsky y Cía.

A ZAGALSKY y Cía.—$ 0.22 PIE CEDRO seco paraguayo, barato, Catamarca 251.

A CATAMARCA 251; $ 7.50 COLUMNAS galería cemento barato, Zagalsky y Cía.

A ZAGALSKY Y Cía., PROXIMAMENTE puertas, ventanas, Catamarca 251.

A ZAGALSKY y Cía.—$ 1.10 TABLONES albañil, 2x12 $ 1.36, Catamarca 251.

A ZAGALSKY y Cía.—$ 1.40 Met. Cuad. forros casillas 5 olo dto., Catamarca 251.

A CATAMARCA 251: $ 0.95 3x6 NUEVO $ 0.50 3x3, $ 0.32 2x3, $ 0.17 1x3, piso $ 0.23.

A CATAMARCA 251; $ 16.50 Bca. Cemento 180 ks. aprob. $ 19; Zagalsky y Cía.

A ZAGALSKY y Cía.—$ 3.60 CHAPAS gruesas 7 $ 4.30, 8 $ 4.80, 9 $ 5.40, 10 $ 6 c|u.

A CATAMARCA 251; MACHIMBRE TEA, $ 0.20, cielorrasos $ 0.36, chapas "Globo" barato.

A ZAGALSKY y Cía.—$ 0.16 PIE CUAD. pino "Paraná" todas medidas, Catamarca 251.

A ZAGALSKY Y Cía., $ 48 100 ks. chapas, 6|10 pies y "Globo", bar., Catamarca 251.

A CATAMARCA 251, ALFAJIAS 1x3, $ 0.17, piso $ 0.23, cielorraso $ 0.25, Zagalsky Co.

A $ 1.50 METRO LINEAL tea 3x6 nuevo, 3x3 $ 0.75, 1x3 $ 0.25, con 5 olo de descuento, Tortosa Hnos., Charcas 2941. v23

A B. IRIGOYEN 1544, liquido a 0.20 el pie pino Paraná, y 0.30 tea, todas medidas; chapa canaleta, 6 a 12.

A TORTOSA Hnos. PIDA CATALOGO de casillas desarmables, para campo, calle Charcas 2941. v23

A $ 0.26 METRO lineal mach. Paraná 1x3, nuevo, 1|2x6 a $ 0.27, con descuento de 5 olo. Tortosa Hnos., Charcas 2941. v23

A TORTOSA Hnos. PIDA PRECIOS TIrantes de hierro, doble T., calle Charcas número 2941. v23

A $ 0.34 METRO lineal machimbre tea 1x3, nuevo, 1|2x6 $ 0.36, con 5 olo de descuento. Tortosa Hnos, Charcas 2941. v23

A TORTOSA Hnos. PIDA CATALOGO de puertas y ventanas de cedro más conveniente que de pino. Charcas 2941. v23

A $ 3.40 CHAPAS canaleta de 6', nuevas, 8' a $ 4.60, 9 a $ 5.20 y de 10 a $ 5.90 con 5 olo de descuento, Tortosa Hnos., Charcas 2941. v23

A $ 85 el millar baldosa colorada nueva, a $ 100 el juego completo bañadera y lavatorio, mosaico surtido en colores vdo., fábrica, A. Griego y Cía, Zavaleta 97. v25

ATENCION. Vigas y rollos de cedro y petiribí aserrados y secos, vdo., stock permanente. Puracampo Roca y Cía., S. Francisco 75, Coop. 330 Patricios. v11jul.

AZULEJOS bl., 20x20, a $ 8 mt. c. 2a. a 7.70, 15x15 8.50, may., zócalos guardas, surt. completo, sol. precios a Carbonell, U. T. 439, Corrales. Constitución 3362. v28

A LAS PUERTAS DE PATIO, COCINA, baño, servicio, ventanas, machimbre, 1x3 tea, 34; 1|2x6, 26 el metro, 3x6 tea, 1.40, chapas 0.80 el pie. Rivadavia 6410.

A. GRIEGO y Cía., SALTA 1953, siempre hay surtido en materiales nuevos y usados, ch. pa., tirantes madera, toda medida, puertas, ventanas, portones, postes, vigas, tablones, etc. v25

A 0.29 M. L. MACHIMBRE TEA NUEvo, 1x3. id Paraná 1a. 0.22; chapas canaleta gruesas 0.58 pie, tirantería todas clases y medidas, machimbrados, tablas, tablones, puertas, ventanas, columnas, rejas, mosaicos, baldosas, caños, etc., nuevos y usados, vendo; Pavón 1450. v24

A MORENO 2884, le interesa visitar si necesita comprar puertas patio, interiores, calle, cancel, cocina, chapas "Globo" otras marcas, machimbres, fierro y pino tirantería todas clases, cortadas a medida para casillas postes, tejidos, alambre, balcones, rejas, columnas, caños, canaletas, etc., nuevos y usados. v25

CASCOTES y demoliciones, compro, Colombres 536, U. T. 2936, Mitre. v23

CHAPAS usadas y nuevas, inglesas, mach. tea, 1x3, barato, Q. Bocayuva 970.

CHAPAS GRUESAS A 48 $ los 100 kilos, vendo, Moreno 2884.

CASILLA de madera, 2x2 m., verla Exposición Rural, Sta. Fe 4387, kiosco 28, tratar Arribeños 2355.

COLUMNAS de fundición para galerías, de distintos dibujos, vendemos, precios convenientes, Cochabamba 3077. v24

CASILLAS, TINGLADOS, GALPONES Y materiales para los mismos, nuevos y de ocasión siempre tenemos y construimos. Moreno 2884, damos facilidades. v25

CONSTRUCTORES Y CORRALONEROS: tirantes de todos perfiles y hierros en general, vendemos a precios reducidos, entrega inmediata, Cochabamba 3077. v24

ESCALERA hierro caracol, vendo en buen estado, ocasión; Valdenegro 2682 y Bebedero.

GALPONES, TINGLADOS, ranchos, preparados para armar; verlos o pedir catálogo. B. de Irigoyen 1544.

LIQUIDAMOS: PUERTAS, ventanas, chapas de 6 a 10 pies, piso, cielorraso, tirantes de madera y hierro, rejas, balcones, claraboyas, verjas, portones, baldosas, azulejos, columnas, tejidos de alambre, postes varillas, etc. Pueyrredón 413. v25

MOSAICOS DISPONIBLES, materiales construcción y sanitario, remito ciudad o campo, Castagnine, Av. La Plata 443. v30

POLVO de demolición, se vende, calle Famatina 3532. v23

PUERTAS, ventanas, chapas, tirantes, nuevo y usado, liq., Rivadavia 2126. v25

PERSIANAS, CELOSIAS y columnas metálicas, balcones, barandas, etc., vendemos a pr. sin comp., Cochabamba 3077. v24

PINO PARANA de 1a. en tablas, tablones, tirantes y alfajías, cualquier cantidad a precios muy bajos, calle Carlos Calvo 3262.

PINO PARANA, 1x1, 1x2, A $ 0.12 PIE cuad. id. id. de 1a. clase de todas medidas a $ 0.18, id. machimbrado, 1x3 tea, a 0.28; id. zócalo y cielorraso de pino tea y pino Paraná, a precios muy convenientes; Paso 429. v23

RAULI DE 1a., de todas med., a 0.30 el pie cuadrado, Paso 429. v23

ROBLE, fresno, poplo, caoba, nogal, marca Trébol, no hay mejor, Yatay 556. v25

ROBLE n. a., de 1, 1 1|2 y 2, vendo, Córdoba 3087.

ROBLE AUSTRIACO, FLOREADO, A $ 0.73 el pie cuad., Paso 429, chapas de a. gdo., canaleta, de todas las medidas a precios muy convenientes, calle Paso número 429. v23

SE VENDEN galpón y banco, con herramientas, Juncal 1966.

SE VENDE UNA portada de roble de 6 hojas con marco y contramarco; Cangallo 1040; por 500 $. v23

TIRANTES de todos perfiles y hierros en general, vendemos a precios reducidos entrega inmediata, Cochabamba 3077. v24

VENDO PORTADA DE BAR y varias puertas, Güemes 3306. v25

VENDO UNA PARTIDA chapas de incendio; Pueyrredón 413. v25

VENDO LADRILLOS DE CAL cualquier cantidad; Pueyrredón 413. v25

VENDO chapa canaleta, gran lote, 6 a 12 pies; B. de Irigoyen 1544.

VENDO 30 PUERTAS PATIO USADAS 2.40x1.20, banderola, montacarga, tablones albañil, Thames y Aguirre.

VENDEMOS columnas de fundición para galerías de distintos dibujos, precios convenientes; Cochabamba 3077. v24

ZAGALSKY Y Cía., MADERAS, PINO tea, spruce, cedro, tirantes, tablones, machimbrado, cielorraso, zócalo, contramarco, stock permanente, chapas gruesas de las mejores marcas y "Globo", cemento aprobado, etc., Catamarca 251.

AUTOMOVILES, ACCESORIOS Y AFINES

AUTO EUROPEO, perfecto estado, vendo Thames 580. v28

AUTOMOVIL Opel, landaulet, doble vidrio, liquido 1.a oferta; Canning 749. v23

AUTO Buick, se vende tirado, a prueba; Beauchef y Convención, de 12 a 16. v23

AUTO Minerva, seisa, 4 cilindros, doble faeton, véndese ocas., San Luis 3369. v23

AUTO CAMION Ford, poco uso, vendo; Lavalle 1199. v23

AUTO FORD, carrera, en perfecto estado, vendo barato, Boedo 190. v23

AUTOMOVILES 2 vendo, 1 reparto; otro Renault lujoso, Canning 1556.

AUTOS EN DEPOSITO A $ 15 POR MES, Bustamante 2377.

AUTOMOVIL Ford Sedan, dirección a la derecha, vendo, San Juan 2882. v2

AUTO CHATITA HABILITADO, 200 $. vendo 800 pesos; Juncal 2037.

AUTO CHEVROLET Sedan, vendo, en buen estado, Humberto 1 2637.

AUTO DELAUNAY BELLVILLE, PARticular, corr., vdo. urg., Azcuénaga 958. v26

AUTO FIAT, landaulet, 12x16 H.P., perfectas condiciones, en 3.500 $, verlo y tratar, Portela 95, Lomas.

AUTO HOTCHIS LIMOUSINE, 7 ASIENtos, motor 4 cil., en perfecto estado, vendo ocasión; Victoria 2164. v2

AUTOMOVILES: ANTES DE COMPRAR visiten la gran exposición de Av. de Mayo 1400. v2

AUTOMOVILES NUEVOS Y USADOS, varias marcas y modelos, vendo. Victoria 2164. v28

AUTO Chevrolet, limousine, particular, se vende, poco uso, marcha garantida; Victoria 1327.

AUTOS, pinturas, tapizados, construcciones de todas clases, especial. en Ford, precios a J. Ros, Bustamante 2377.

AUTOMOVIL Diatto, taxímetro, limousine, toda prueba, verlo de 8 a 16, Paraguay 2637. v23

AUTO CAMION RAPPI, 24-30 HP., EN perfectas condiciones, vendo, tratar Venezuela 1670. v23

AUTOMOVIL NAPIER 6 cilindros 45 HP doble faeton, se vende; tratar Larrea 60, de 10 a 12. v25

AUTOS AMERICANOS Y FORD, MEDIO limousines sólidas, hacemos, J. y P. Ranciño, Jujuy 559. v23

AUTO EUROPEO LANDAULET, DOBLE vidrio vendo a toda prueba y desarme, 2800 $, Manzanares 2151, entre Cuba y Arcos, Núñez. v23

AUTOS, hago pinturas, desde 75 $, fundas de hilo lavables 65, capotas faeton, 75; trabajos de tapicería y carpintería, barato, J. Tarrida, Medrano 225. v25

ATENCION!—Convierto su auto doble faetón en regio Sedan de invierno, con cristales, desarmable, en 15 minutos. Ver el modelo, es ideal y barato.—Rapid-Sedan; Medrano 225. v24

AUTOMOVILES: Más que judicial, en remate, sin base, única oportunidad un lote de 25 coches, todos en perfecto estado y se venden a toda prueba, devolviéndose la seña en caso contrario. Entre las distintas marcas citaremos las sig.: Built, Essex, Overland, Studebaker, Isotta Fraschini, Rapid, Fiat, Spa, Renault, Michell, Gregoire, Darrac, Ford, etc. Los hay de lujo y apropiados para taxímetro. En algunos coches se darán facilidades de pago. Esta noche a las 21, en nuestro local, Córdoba No. 2944.

BUEN CHAUFFEUR alquila Ford buen estado, pago bien, doy garantía; J. S., Carrera 1936. v23

CADILLAC LUJOSO, casi nuevo, se vende, facilidades de pago: La Comercial, Av. de Mayo 1034. v27

CAMIONES FIAT, vendo garantidos, verlos, Rioja 1580. v28

CAMION OPPEL, de reparto, vendo a prueba; Lavalleja 66, U. T. 4483 M. v23

CARROCERIA grande, liv., d. vidrio, crist. bis., vdo. 450 $; Nicaragua 4730.

CARROCERIA FORD landaulet, vendo, liquido. Verlas, Pueyrredón 2356. v24.

CAPOTA DOBLE FAETON EUROPEO, buen estado, vendo, Monroe 2560.

CARROCERIA landaulet, 3|4 se vende en muy buen estado, Uspallata 866.

CARROCERIA regia landaulet, limousine, importada c. nueva, liq., Rivadavia 1551.

CAMIONES REPUBLIC, 1 a 5 TON., vendemos. Av. de Mayo 1400. v23

CHEVROLET cerrado, taxímetro, se vende; Billinghurst 2589.

CARROCERIA limousine, coupé para chassis Packard, véndese, Victoria 1699. v24

CUBIERTAS 1020x120, CON USO, POR cambio de rodado, se venden cinco, calle Monroe 2550.

CARROCERIAS landaulet, doble vidrio, faetón, limousine, desmontable, vendo; Juncal 2037.

EL VIERNES 24 a las 21, en mi local Callao 10, daré un importante remate de automóviles y accesorios.

ESSEX, DOBLE FAETON, casi nuevo, en perfectas condiciones de marcha y patente hasta 1922. Verlo Pueyrredón 1354. Tratar Santa Fe 2220. v24

ESTA NOCHE A LAS 21, EN SUBASTA pública, sin base, gran lote de automóviles, en el local Córdoba 2944. Más datos letra A, de esta columna.

FUNDAS Y CAPOTAS P. FORD, BUENA calid., a prec. bajos, Montevideo 430. v23

FORD landaulet, se vende muy barato, verlo de 13 a 14, Azcuénaga 1366.

FORD regio limousine se vende, cambiaría faetón; Santa Fe 2220. v24

FORD Sedan, Charrón y carrocerías vendo, todas clases; Bustamante 2377.

FORD doble faeton en uso particular, se vende. Montañeses 2318. v23

FORD CAMION, CHATITA, CASI NUEvo, vendo, Cangallo 2658. v24

FORD SEDAN, PARTICULAR, VENDO, Luna 174.

FORD TAXI, limousine y faeton, listo para trabajar; Junín 536. v24

FORD SEDAN, nuevo, vendo. Córdoba 2944; trat. con dueño, Charcas 2750. v25

FORD REGIO limousine, lo mejor que está en venta, barato; Medrano 325. v23

FORD Sedan y doble faeton, Metz, particular liquido, Rivadavia 7750.

FIAT LIMOUSINE en perfecto estado, se vende, Santa Fe 3010. v24

FORD d. f. particular, arranque eléctrico y mejoras vendo, Rincón 1941.

FORD SEDAN vendo barato, con arranque, poco uso, Rivadavia 7111.

FORD, Overland, Maxwell, Studebaker, Mitchell, Columbia, Case, Dorge, liq. Rivadavia 1551.

FORD SEDAN casi nuevo, alquilo para fila, particular dist., inf. San José 1017, U. T. 1100, B. O. v23

FORD 3, vendo, limousine desmontable, gomas nuevas, patente 21, a prueba, hoy fácil, precio ocasión, Arenales 1985.

FORD con carrocerías de invierno y verano, en perfecto estado, se vende, muy barato; Gallo 2260.

FORD PARTICULAR, EN BUEN ESTAdo, con mejoras, se vende 1.150 pesos. sin corredor, Monroe 2550.

FORD, landaulet, vendo, es un chiche, verlo Victoria 3162, hasta las 9-12, trata 25 de Mayo 766. v24

HUDSON D. FAETON, EN PERFECTO estado, vendo, ocasión; Victoria 2166.

HUPMOBILE, landaulet, limousine, 20 HP., con taxímetro, vendo a toda prueba, Güemes 4228, de 8 a 12.

NEUMATICOS ANTI-GOMA A PRECIOS de ocasión se venden, Santa Fe 1649. v26

NO FALTE ESTA NOCHE A LAS 21 remataremos 25 automóviles en subasta pública, sin base. Aunque llueva, en el local Córdoba 2944. Más datos letra A de esta columna.

OVERLAND ULTIMO MODELO, VENdo 1a. oferta, Rawson 255.

RENAULT TAXI VENDO CUALQUIER plaza, con garantía; Metán 3753.

RENAULT VENDO EN 1000 $, URQUIza 1876. v24

RENAULT landaulet, se vende, 2 cilindros; Chile 352; tratar de 11 a 17.

RENAULT coupé limousine 14|16 HP., en perfecto estado se vende. Esmeralda 990, 1er. piso, de 15 a 17 horas. v24

RENAULT limousine, regio, para familia, se vende, precio módico; Humberto 1 No. 1223.

RENAULT LIMOUSINE LANDAULET, 4 cil., en perfecto estado, vendo ocasión; Victoria 2164. v24

RENAULT 4 c., limousine y faeton, 20 litros 170 k, vdo. a toda prueba, baratísimo, Bacacay 4183 Rivadavia al 8500.

STUDEBAKER semi-nuevo mod. 18, 7 as., liquido, Peña 2951, v. de 12 a 18. v21

SEDAN FORD, mejoras, vdo. barato, 11 esq. 56, La Plata, teléf. 1878. v23

SE VENDE auto Dodge $ 2.700; Andrés Arguibel 2351. v23

SE VENDE automóvil Rover, 15-20, landaulet, tratar al fondo; E. Unidos 1238. v24

STOEWER-MOTOR 18|24 HP., nuevo, último modelo y repuestos, vendo barato; Rodríguez Peña 60.

SE VENDE 1 CHASSIS CAMION FIAT nuevo, para 4000 kilos; 1 chassis camión Dion Bouton, poco uso, para 3000 kilos. Dirigirse, calle Cochabamba núm. 1149. v25

TAXIMETROS alemanes, 2000 dls., con garantía, gran rebaja, taller de colocación y compostur., Canning 2375-81. v27

TELA INGLESA IMPERMEABLE PARA capota a $ 8.50 el metro, vendo. Av. de Mayo 1400. v23

VENDO auto Dietrich, 2 carrocerías; [illegible] 1938. v25

VENDO AUTO DAIMLER 18x24, 4 cilindros, recién pintado y tapizado, con limousine y doble faetón, verdadera ocasión, tratar Reconquista 331, escrit. 121, de 10 a 12 y 16 a 18. v24

CHAUFFEURS PEDIDOS Y OFRECIDOS

ACADEMIA, Ford y europeo, garanto libreta, precio mód., Junín 234.

ACADEMIA de chauffeurs la más garant. Enseñ. a 1 hora, Cangallo 1330. v30

ASPIRANTES CHAUFFEURS, Constitución 2934, taller, garantiza enseñ. para obtener libreta 1r. exam. Ford, europ. v23

ACADEMIA "La Central" de J. Basan con taller mecánico. Única que forma chauffeurs y no manejantes., México 820. v25

ACADEMIA "Lino", chauffeurs, garanto enseñanza para obtener libreta, la mejor de la capital; Posadas 1535. v23

ACAD. SAMPAIO, chauffeurs, garante libreta, Ford, eur. éxito. para técnicas. Diurna y nocturna, Garay 3059. v28

ACADEMIA DE CHAUFFEURS ENSEña el manejo con varias marcas, se alquilan coches perfectos, para rendir examen se les garante su dinero; Tacuarí 1732. v24

ACADEMIA ITALIANA de chauffeurs, Atendida por su dueño, técnico mecánico, A. Parisio; enseñanza con Ford y marcas europeas, aprendizaje completo 60 $ no cobro adel., gar. examen, Almagro 1662. v26

CHAUFFEUR preciso para taxi Ford, Patricios 900.

CHAUFFEUR se ofrece para particular o comercio; U. T. 3536, Mitre.

CHAUFFEUR joven, práctico en Ford, se ofrece; Rivadavia 2184.

CHAUFFEUR argentino, se ofrece, calle Charcas 1643.

CHAUFFEUR, se ofrece, 10 años de práctica, San Salvador 5936. v25

CHAUFFEUR argentino, recomendado, práctico, ofréc. particul., Viamonte 1770.

CHAUFFEUR francés, con libreta, ofrécese; calle Catamarca 1158. v24

CHAUFFEUR japonés muy práctico, ofr., buen certificado, Rocha 1478. v23

CHAUFFEUR joven, ofrécese, europeo o Ford; Corrientes 1162. v23

CHAUFFEUR competente, buenos informes, se ofrece: Chile 1062, d. 4. v23

CHAUFFEUR argentino, ofrécese para camiones o de reparto, sin pretensiones, Matheu 1126. v23

CHAUFFEUR libre para taxi o particular, se ofrece con recomendaciones y pocas pretens., J. Mauro, Alsina 1563. v23

CHAUFFEUR se ofrece para particular o casa de negocio; J. O., Bmé. Mitre 1468, dep. 1. v24

CHAUFFEUR se ofrece con buenas recomendaciones, particular o comercio, Juncal 901, U. T. 90 (Juncal). v24

CHAUFFEUR se ofrece, particular, taxi o reparto, europeo y Ford, calle Cerrito número 761.

CHAUFFEUR para Ford particular, se ofrece, libreta en trámite, sin pretensiones, O. F., Cochabamba 3261, dep. 8.

CHAUFFEUR recomendado, con certificado, Ford, sin pretensiones, se ofrece, Coronel Díaz 1470.

CHAUFFEUR mecánico con 10 años práctica, se ofrece, camión o reparto, Tucumán 747.

CHAUFFEUR formal para familia, se precisa, que sepa manejar Ford, calle Parera 185. v24

CHAUFFEUR español, con cédula identidad, muchos años práct., sin pret., ciudad o camp., ofrécese; Castelli 344.

CHAUFFEUR se ofrece para particular o taxímetro, cualquier marca, J. Pérez, Tagle 2641.

CHAUFFEUR preciso, furgón reparto, Ford, que entienda reparaciones, con informes; Corrientes 1736.

CHAUFFEUR mecánico para camiones de fuerza, práctico en casas comerciales, 11 años ofic., ofrés. Anchorena 1722, N. P. O. v23

CHAUFFEUR para ciudad o campo, con certificados, se ofrece, libre 4 años en los territorios práct. en esquiladoras Cooper y Bolseley, C. M., Salguero 150. v26

CHAUFFEUR se ofrece, joven, buena presencia para particular, con libreta, buenos informes, Moreno 2392, U. T. 6199, Mitre, D. S. v26

VENTAS DE PAJAROS, PERROS Y AVES DE CORRAL

CACHORRO NEGRO DE POLICIA, SE vende, Talcahuano 1453. v24

CACHORROS Bulldog, Pomerania, Toy terrier, liquido, Moreno 702.

PERRITA LULU POMERANIA, blanca, fina, vendo, Tacuarí 1881. v25

POINTER a pba, collie, Pomerania peq., esquimal, gatos vdo., Nicaragua 6028.

SE VENDE un perro de caza, amaestrado y un cachorro pointer, Gral Lavalle 168, Bernal, Los Hornos.

TRES CACHORROS casa, raza fina, de 2 meses, macho y hembra, vendo $ 30; otra $ 10; Salcedo 3315.

ANIMALES Y RODADOS

AMERICANAS, charrets, sulkys, breaks, barato, Vaccaro Hnos. E. Ríos 1035 v23

A PRECIO MODICO BREACK VENDEmos, Entre Ríos 1035. v25

A PRECIO MODICO AMERICANA, vendemos, E. Ríos 1035. v25

A PRECIO MODICO SULKY VENDEMOS, E. Ríos 1035, Vaccaro Hnos. v25

AMANSADORA, MONTURA, Y PETIZO, vendo, Anchorena 1238. v24

AYACUCHO 774. Breacks, chatitas, charret, dogcart, sulkys y guarn. alq. v29

ATENCION liqu. charret, sulky, chatitas, breack y otros, Charcas 2339.

AMERICANA, LLANTAS DE GOMA, compro; Senillosa 619.

AZUENAGA 726, 400 carruajes y guarniciones, de todas clases, cualq. precio. v30

BICICLETA piñon libre y freno, 45 $; otra niño; Ituzaingó 884.

BICICLETA Bianchi, otra flam., otra $ 52, 1 niño, Pichincha 996, almacén.

BICICLETA rueda libre, 2 frenos, se vende, Sadi Carnot 251, dep. al fondo.

BICICLETA paseo, doble freno, como nueva, vendo muy barata, Chile 2150.

BICICLETA paseo freno y 2 barros, una 33 $, vendo; Independencia 1880.

BICICLETA Y VARIOS MUEBLES, vendo; Rioja 453.

BICICLETA PEUGEOT, VENDO BARATA, Arenales 2162. v23

BREACK DE REPARTO VENDO, EN buen uso, Lavalleja 66, U. T. 4483 M. v23

CARRO DE MEDIA CHANGA ARMADO, vendo, Seguí No. 2201.

CABALLO muy bueno, de tiro, se vende; Campichuelo número 1249.

CHATA A YUNTA COMPRO ARMADA, urgente, Rivadavia 6695.

CHATA DE 3.500 KILOS, caballo y guarnic. se vende; Río de Janeiro 669. v25

CHATITA nueva, ejes, patente, fuerte y liviana, para reparto, vdo., Paso 375.

CARRITO de mano panadero, vendo, nuevo, 180 $; Deán Funes 563, Avellaneda.

CHATITA CHANGA, furgones vendo; B Sur Mer 612. v23

CARROS vendo, fideero, changador y varios reparto. Paramaribo 54. v23

CHATA VENDO, un caballo, casa trabajo mensual, tratar Libertad 144. v24

CARRO Y GUARNICIONES, buen estado vendo; Lavalle 2766. v25

CARRITO cocina, compro., Lico; Treinta y Tres 2050.

COUPE PARA 1 o 2 caballos, casi nuevo, se vende a precio muy bajo; ocurrir Moreno 1370. v25

CHATITA liviana para reparto de almacén o despensa, se vende, caballo y guarnición, Rivadavia 5883.

CARRO 2.000 KILOS, CABALLO y GUARniciones liquido; Curupaytí 3475, puente Alsina.

CARRO con CABALLO Y REPARTO DE papas o sin él se vende barato; calle Thames 2235, de 14 a 17. v25

CHATITA de 3.500 ks. y caballo de tiro pesado, se venden, Av. La Plata 1629; verlos todos los días, por la tarde.

CHATA DE BARANDA, PARA QUINTEro, carro media changa, nueva se vende, Rivadavia 9344.

HARLEY DAVIDSON, FLAMANTE CON sidecar, vendo; Paso 381. v24

KING CHARLES puro importado, de 3 meses y gatos Angora blancos, vendo. Moreno 702.

MOTOCICLETA "INDIAN" VENDO; COchabamba 1902.

MOTOCICLETA Harley Davidson, poco uso, vendo, Piedras 451.

PETIZOS DE SILLA Y PERROS SAN Bernardo, se venden, Oro 2755, ver y tratar de 14 a 16. v24

SULKYS BARATOS VENDEMOS, calle Callao 265. v25

SE VENDE CHATA DE REPARTO, Federico Lacroze 3475. v24

SE VENDE un coche de reparto armado; Córdoba 3300. v23

SE VENDE jardinera con montura y caballo, en buen est. Arengreen 1223. v24

SE VENDE carro changador, en buen uso completo o separado, verlo todo el día, Patagones 1235. v23

VENDO CABALLO, CHARRET, ARMAdo, o separado, Caseros 3609. v23

VENDO una chata de vía en buen estado, verla Azara 30. v23

VENDO jardinera, toldo y caballo, muy bueno y barato: Bulnes 960. v24

VENDESE coche europeo, en perfectas condiciones, B. de Irigoyen 379. v23

AVISOS VARIOS

AL FRENTE DEL CORREO, RECONquista 375, se mudó el prof. Britos, gimnasia sueca y masaje, baño cal., clases particulares a toda hora. v24

AVISO A MI CLIENTELA QUE VOY A vender mi negocio de herrería sito Rivadavia 12.500, se ruega retirar los coches que tengan en compostura en un plazo de 10 días a partir de la fecha. 21 de junio 1921. v23

COLON.—ABONO DE CAZUELAS POR la temporada o parte, se vende; U. T. 1220, Mitre.

DIVORCIO ABSOLUTO, NUEVO ENLAce en el Uruguay, Cleric, Callao 44 v21

DIVORCIOS tramito Montevideo, inf. Cloca, Seguí 1149, U. T. 1991, Flores. v30

EL BANDONEON que se rifaba, Av. Alcorta 2884, se posterga para la última jugada de diciembre. v23

EL SORTEO de la chatita Buena Idea, que debía sortearse por la Lotería Nacional última de junio, queda postergada hasta nuevo aviso. Arroyo Toledo, San Fernando.

PRECISAMOS TELEFONO U., MORENO número 789.

ALQUILER de CASAS y DEPARTAMENTOS

ALQUILO casa, Ramón Falcón 2107, tratar Maipú 257. v25

ALQUILO casa independiente, 4 hab., informes, p. carta, M. F., Del Carmen 716

ALQUILO CASA ALTA con departamento interno, Azcuénaga 593.

ALQUILASE DEPARTAMENTO, CHILE número 3174.

ALQ. CASA RECIEN construida, 5 hab., cuarto de serv., etc., Rawson 137.

ALQUILO, Azul 578, 5 pz., visitar de 9 a 11 y 14 a 16, Spinelli. C. Calvo 4207.

ALQ. CASA altos, S. Juan 3268, sala, esc., 4 pz., tr. C. Calvo 4207.

ALQUILO casa, O'Higgins 2733, tratar Alberti 930.

ALQUILO departamento 2 hab. y vestíbulo, 70 $. Jorge Newbery 3166.

ALQ. CASA ALTOS, 7 piezas, Río Bamba 390, verla de 13 a 15.

ALQ. C. 19 P., BARATAS, pintadas, empapeladas: Deán Funes 1056|58.

ALQUILASE casa baja, 6 hab. amueblada, por ausentarse, 400 $, Charcas 3386

ALQUILASE CASA, BULNES 1666, LAS llaves en la esquina.

ALQ. CASA ALTOS, patio grande, 5 salitas, 200 $, Alberti 586, 8 a 12.

ALQUILO 1er. piso para familia o escritorios, barato; Cangallo 739.

ALQUILASE casa cómoda, 80 $, Baudrix 939, 2 c. plaza, Avellaneda.

ALQ. CASA, 4 habit., sanas, con fondo, $ 80. Castañón 1349, tr. 49, 1 c. v24

ALQUILO casa moderna, 8 habit., por $ 140; Pieres y Tapalqué, Mataderos. v21

ALQ. CASA MODERNA, Río Janeiro 76, cerca estación subterráneo, 13 a 16.v24

ALQ. PRECIOSA CASA, E. Uriburu 1050. Verla de 14 a 16. v23

ALQUILO CASA, 4 piezas, luz, cloacas, baño, Alvarez Thomas 3320. v23

ALQUILASE casa alta, moderna, 8 habitaciones y dependencias, Pichincha 631, tratar al 27. Caballito. v23

ALQUILASE, MALABIA 575, casa nueva, baja, 5 hab., cocina, baño y comodidades: tratar Vera 200, chalet. v23

ALQUILASE depart., 4 habit. y demás a personas mayores, aire y sol, Santa Fe 4948, 125 $.

A 1 C. MONROE y 3 c. est. Coghlan, Plaza 2355, casa quinta 110 $, se alquila, llave al lado.

ALQUILASE CASA, 3 piezas grandes, comodidades y terreno; Murguiondo y V. Bosch; tratar Rivadavia 10968. v23

AMPLIA quinta en Morón, sobre adoquinado, próx. estación, alquilo; Máximo C. Paz, Reconquista 195; v25

ALQUILASE casa alta, moderna, verla de 9 a 11 y de 14 a 16, 180 $. Carlos Calvo 2610.

ALQ. DEPTO. 2 piezas, cocina y corredor cerrado, Almte. Brown 322, en V Klein, 3 c. Est. Vida Ballester, $ 45.

ALQ. ECHEVERRIA 3381, moderna, 15 hab., recién pintada y empapelada; véase de 12 a 16; tratar Corrientes 712.

ALQUILO PISO ALTO INDEP. EN CHAlet, 3 hab., c. baño, 50 $; calle Vaccari 249, Bernal.

ALQUILASE casa moderna, con 9 habitaciones principales y comod., en Al. bepal 240; tratar Defensa 463.

ALQUILASE casita, sala, salita, dos dormitorios, baño, cocina y piecita, 180 pesos; Costa Rica 4552.

ALQUILO casa por 140 $, dos salas, dos dormitorios y pieza de servicio, Cuba 2314.

ALQUILER de CASAS y DEPARTAMENTOS

ALQUILASE a familia, casa de 7 habitaciones; Cangallo 4078. v23

ALQUILO CASA BAJA, flamante, 7 piezas, dependencias, Pueyrredón 1476.v23

ALQUILASE departamento al frente, 5 piezas, baño y cocina, Balcarce 621, tratar Sarmiento 264.

ALQUILASE PETIT HOTEL MODERno, con todas las comodidades, Cuba 276; visitas de 9 a 11 y de 14 a 16; tratar Sarmiento 443, Alchourrón Hnos. v23

A TRES CUADRAS Plaza Constitución, alquilo casa moderna, 6 habit. principales, baño inst., comodidades, etc. Verla Ituzaingó número 934, tratar de 11 a 13; Victoria 737. v24

ADMINISTRACION DE PROPIEDADES del Banco Argentino Uruguayo, 128 Reconquista 146.

SE ALQUILAN:

Talcahuano 309. Regios deptos. con todo confort mod., menos de luz y aire, constan todos ellos de: sala, comedor, tres dormitorios, hall, baño instalado, pieza de servicio y demás dependencias.—Hay ascensor. Pueden visitarse a cualquier hora del día. v23

ADMINISTRACION DE PROPIEDADES Eugenio Dumas y Cía., Victoria 372.

CASAS

Victoria 370, 1er. piso, frente a la plaza de Mayo, 7 hab. Verla todo el día.

Solís 333, alta, 7 hab., azotea. Verla todo el día.

Anchoris 61, a media cuadra de Entre Ríos y Caseros, casa nueva, de 5 habitaciones; verlas todo el día.

Uruguay 60, 2o. piso, 4 hab. Verla todo el día.

LOCALES

Entre Ríos 459, moderno, con sótano y habitaciones para familia; verlo todo el día, llaves al 457.

Gaboto 1247|53, local de 2.000 m. c., para depósito o industria, verlo todo el día.

BUSCA CASA? En el acto tendrá todo cuanto hay desocupado en cualquier radio, visitando Your House, Corrientes 552.

CASA de 3 piezas, reglamento amueblada, alquilo, Pueyrredón 1735.

CASA-QUINTA en Florida, F. C. C. A., garage, baño, luz, alq., Liniers 1342. v27

COMODO Y LINDO departamento alquilo, Pueyrredón 1440.

CASA CHICHE, con jardines y fondo alquilo, Méndez de Andés 1428. v23

CASA SE ALQUILA, AMPLIA Y COMODA calle Sarmiento 3726, tratar J. Pomposi, Victoria 618, de 14 a 17. v23

CASA MOD., alq., Vieytes 1575, altos, salas, vest., comedor, 5 dormitorios, 3 piezas chicas, 2 baños coc., cal. patio v2?

CASITA de 2 p., y cocina, nueva, alquilo, $ 60; Rivadavia 8300, al Norte; San Julián 3848, llaves al lado. v23

CASA AMPLIA LUJOSA ALQUILO, 8 HAbitaciones y dependencias, jardín a la calle $ 320; tratar Salguero 943. v23

CASA grande en Belgrano alquilo; confort Monroe 3293 y Conde, cerca estación R. Tranvías 35 y 36. $ 185 m|n.

CASA ALQUILO, salón y sala $ 80, Gualeguaychú e Itaquí, a 2 cuadras de Av. La Plata y Chiclana; de 10 a 11 1|2.

CENTRAL, B. MITRE 2167, 1er. piso, se alquila, 9 habitaciones y 3 de servicio etc. Ver portero o al lado número 2163, segundo. v24

CASA MODERNA, COMODA, ALTOS, sala, escritorio, comedor, 5 habit., terraza y todas comodidades, 230 $, verla de 10 a 14. Thames 862.

CASA ESQUINA, PATAGONES Y ANtofagasta 56, a una cuadra de Entre Ríos y Caseros, alquilo; U. T. 181 Corrales. v24

DEPTO. amueblado, 3 piezas, baño, coc., alquilo, Tucumán núm. 1381. v23

DEPARTAMENTO de 2 piezas y vestíbulo, alq. $ 95, Arenales 1149.

DEPTO. DE 3 H. ALQUILO EN $ 100; Pavón 3040.

DEPARTAMENTO al frente alquilo, $ 70, Boulogne Sur Mer 935.

DEPARTAMENTO ALQUILO, 3 PIEZAS, Thames 790. v24

DEPART.: sala, comed., 4 piezas, 3o. piso, Callao 357, de 8 a 11 y 15 a 18.

DEPTO. HALL, 3 PIEZAS, BAÑO, ETC., 140 $, Blandengues 2350.

DEPARTAMENTO, Alsina 1743, $ 150, alquilamos; 5 piezas; no se permite subalquilar. Tratar Mansilla 2686.

DEPARTAMENTO GRANDE DE 4 PIEzas y comodidades, se alquila, precio 400 pesos, Sarmiento 2622.

DEPARTAMENTO SE ALQUILA, MONteagudo 252, Parque Patricios, tranv. 8, 10, 44, 56, 50 y 73; precio $ 100.

DEPARTAMENTO 2 PIEZAS, BAÑO, cocina y comodidades, alquilo, Guardia Vieja 3836, 2.o piso.

DEPARTAMENTO chiche, alquilo a personas mayores, a cuadra y media del subterráneo, Yerbal 854.

DEPARTAMENTO 3 HABITACIONES, alquilase, Constituyentes 5050, cerca estación Pueyrredón, capital. v23

DEPARTAMENTO de 3 amplias salas, con frente a la diagonal, escritorio o familia, se alquila, Chacabuco 285. v24

DEPTO. A LA CALLE ALQUILO, BUlevar Díaz Vélez 3831, 2 c. subte y con baño instalado, personas mayores, matrimonios sin chicos, 150 $.

DEPARTAMENTOS ALQUILANSE; Corrientes y Libertad, 3 hab y dep., 100 $; otro Sarmiento y Uruguay, 3 hab. y dep., 120; otro cerca de Cangallo y Cerrito, 6 hab. y dep., 340 $; otro cerca de Pueyrredón y Corrientes, 3 hab. y dep., $ 130; otro cerca de Rivadavia y Callao, 3 hab. dep., 110 $; otro de 5 hab. y dep., 220 $; otro cerca de Santa Fe y Callao, 5 hab. y dep., 230 $; otro cerca Charcas y Libertad, 5 hab. 5 dep., 250 $; otro cerca de Juncal y Azcuénaga, 6 hab. y dep., 280 $; petit hotel Libertad, 1630, 14 hab. y dep.; Tucumán 1666, casa baja con garage, 12 hab. y dep.; otro cerca de Palermo Norte, 4 hab. y dep. 140 $; otro de 5 hab. y dep., 200 $; en Belgrano, 3, 5 y 7 hab. 150, 200 y 300 $; en el Once, 4 hab. y dep., 160 $; en Almagro, 4 y 5 hab. y dep., 160 y 180 $; en Flores 4, 5 y 6 hab. y dep., $ 150, 160, 320; amueblados: Esmeralda y Paraguay, 2 hab. y dep. lujosamente amueblado, 120 $; otro cerca de Sarmiento y Maipú, 5 hab. y dep. (Jacobin), 240 $, otro Libertad y Corrientes, 3 hab. y dep., lujoso, 300 $; otro cerca del teatro Colón, 4 hab. y dep., bien amueblado, 300 $. Tenemos muchas otras casas y departamentos (con o sin muebles), centrales, Palermo, Belgrano, Almagro, Caballito, Flores y pueblos suburbanos. "Your House", 552 Corrientes 552.

ESPLENDIDA casa quinta para flia., 6 h. y dependencias, entrada para coches, alquilo; tr. Rivadavia 11602, Liniers.

EN LUGANO, frente estación alquilo hermosa casa de tres piezas y demás comodidades, Avenida Riestra 5087. v24

EN VILLA DEVOTO, CALLE PAREJA 3733, se alquila casa, consta de vestíbulo, sala, dos dormitorios, comedor, baño instalado, gran patio, jardín y terreno al fondo. Precio $ 175 mensuales. Tratar La Ibero Platense; Maipú 231. v24

EN RAMOS MEJIA, (F. C. O.), CALLE Monteagudo 31, a dos cuadras estación se alquila espléndida casa-quinta recién construída, consta de sala, comedor, antecomedor, escritorio, cuatro dormitorios, dos cuartos baño, dependencias y jardines; precio $ 325 mensuales; tratar La Ibero Platense: Maipú 231. v24

FLORES, SAN PEDRITO 367, COMEDOR y pieza o la casa.

HOTELITO nuevo, lujoso, alq. 10 hab. y depend., Anchorena 1250, 12-17. v25

HOTELITO AMUEBLADO, TODAS COmodidades y piano, confort, baño cal., teléf., etc. alquilo; pedir informes carta "Hotelito", México 474.

INDEPENDENCIA 3473, se alquila, vestíbulo y 7 piezas principales, grandes patios, lindo tallores Cath y Chaves, verlo de 8 a 12 y de 15 a 17. v24

LANUS OESTE, ALQUILASE CASA Y quinta; informes, Victoria 314.

PRECIOSA esq. moderna, altos y bajos, … sur, baratísima, … Rivadavia 1126

PETIT hotel, 8 habitaciones y dep., alquilo, $ 350; Juncal 2181. v23

PETIT HOTEL, SE ALQUILA, SARANDI …, con hall, sala, comedor, seis habitaciones, tres cuartos de baño, cuatro piezas de servicio, cocina y garage. Puede visitarse todos los días de las 12 a las 16 horas. Tratar Talcahuano número 100, de las 14 a las 16 horas. v24

PLANTA BAJA, lindo chalet "Belgrano" alquílase, matrimonio, viuda o pocas personas, estables o que vengan del campo por días, 5 preciosos dormitorios, vestíbulo, cuarto baño, luz eléctrica, pagan, gran jardín, garage 2 autos, con entrada aparte, cerca estación, teniendo lugar perros o aves. Fianza con mes adelantado o depósito. Precio 180 pesos. Calle Arribeños número 2177. Tratar de las 13 a las 17.

SE ALQUILA casa 5 hab., demás dependencias, Nazca 95, t. Rivadavia 7795.

SE ALQUILA CASA MODERNA, 4 PIEzas y dependencias, Gaona 2952.

SE ALQUILA CASA GRANDE, Sarmiento número 2196. v24

SE ALQUILA CASA, CALLE CONDE No. 4…, tratar Cabildo 2373. $ 65.

SE ALQUILA UNA CASITA, calle Rawson 16.

SE ALQUILA UN PETIT HOTEL, con jardín, Av. Quintana 181, 14 a 16.v23

SE ALQUILA CASA ESPACIOSA, MEXIco 1308, con diez habitaciones y depend., abierta de 9 a 11 y de 14 a 16. v23

SE ALQUILA CASA-QUINTA, CON 4 HAbitaciones, en la calle Zelada 4767, tratar Boedo 1217.

SE ALQUILA en Belgrano R., casa cómoda, Echeverría 3391, verla de 9 a 11 y de 13 a 16. v24

SE ALQUILA CASA, CON 6 amplias habitaciones, pieza para sirvienta, cuarto de baño y demás comodidades, Boulevard San Juan No. 2270.

SE ALQUILA CASA CON TODA COMOdidad y confort, para familia, con galpón, de 10x7, como para industrias, Valle 364 (antes Don Cristóbal). v23

SE ALQUILA CASA, J. E. URIBURU 1255, compuesta 5 dormitorios, sala, antesala, comedor, dos baños, subsuelo y demás comodidades, precio 400 $, tratar altos 1257. v23

SE ALQUILA MAGNIFICA CASA PARA sanatorio, colegio o familia, gran jardín y extensión de terreno, de dos pisos, grandes salones, terrazas, toda clase de comodidades, garage, gallinero, piezas y cocina para peones, glorietas, etc., verla y tratar Medrano 752, precio 1.500 $. v24

V. URQUIZA, a 4 c. plaza, Iberá 5234, amplia casa, 5 hab., moder. 180 $, alq.

ALQUILER de LOCALES y ESCRITORIOS

ALQUILO GALPON GRANDE, PARA depósito, 80 $, Pueyrredón 666. v23

ALQUILO galpón moderno, 20x11, industria o garage, casa flia., Venezuela 4147. v23

ALQUILANSE antesala y dormit. para negocio o escritorio, Bmé. Mitre 1145.

ALQUILO GRAN DEPOSITO para industria, Constitución 2250. v23

ALQUILO PIEZA PARA ESCRITORIO; Esmeralda 155. v24

ALQ. GRAN comedor, mucha luz, para escritorio depósito, San Martín 425. v24

ALQUILANSE DOS GALPONES; TRAtar Coronel Díaz 1447.

ALQUILO un gran local para negocio con com. p. familia, Av. Alvear 1443.

ALQ. escrit. o consult. agua corr., vestíbulo, teléf., luz, servicio, Lavalle 951.

ALQUILO LOCAL para depósito, 150 $; Santa Fe 1813.

ALQUILO GALPON Y ESCRITORIO, $ 120, Constitución 3041.

AUTO FORD, SE VENDE; Entre Ríos número 1950.

ALQUILASE AMPLIO ESCRITORIO con luz, 3 73; Alsina 477. v25

ALQ. SALA Y ANTESALA, PARA ESCritorios, Independencia 751.

ALQUILO CORRALON, sala, dos piezas, aradero 443, $ 200; t. Basualdo 973 v24

ALQUILO CASA DE NEGOCIO muy amplia, comodidad para familia, Alvarez Thomas 1014; 16 a 20.

ALQUILASE GRAN SOTANO, Av. de Mayo 644. Tratar, Franklin y Herrera Ltda., San Martín 66. v25

ALQUILASE PARA ESCRITORIO, AMplia habitación, Avenida de Mayo 1180, 1er. piso, verla y tratar de 15 a 17. v24

ALQUILO ESQ., salón negocio, 2 habit., c. baño y comodidades; Méndez de Andés 2039, esquina Granaderos.

AMPLIO local, comodidad para familia, se alquila; Santa Fe 1576 $ 500, llaves en los altos. v24

ALQUILASE, CALLE GENERAL HORnos 78, esquina Caseros, gran barraca o parte de la misma, tratar Alsina 1382. v25

ALQUILANSE 3 ESPLENDIDAS PIEzas al frente para escritorio. Ocurrir al tesorero; B. Mitre 760. v23

AV. CABILDO 1790, al lado de Pampa, alquílase salón de negocio y familia, $ 300; tratar Av. de Mayo 668|72.

ALQUILO ESQUINA PARA ALMACEN, o despensa, con instalación completa; Méndez de Andés 1400; tr. L. N. Alem 428.

ALQUILO PARTE DE TERRENO, MAS o menos 15x40 m. c., para depósito de maderas a la intemperie, B. Mitre 3474, 100 pesos. v24

ALQUILASE LOCAL CON CASA DE 6 habitaciones y amplios patios, apropiada para fábrica, etc., México 1132. Tratar Martínez Iribarren, Corrientes 951, segundo piso, escritorio 6. v24

ASERRADERO con gran terreno, se alquila, a media cuadra del Riachuelo, con motor, caldera, trasmisiones subterráneas, machimbradoras, sierra de carro, 2 cilindros y sencilla; guinches para la descarga, todo en perfecto estado y listo para trabajar. Grandes galpones y playas con entradas y salidas de carros por Magallanes y Rocha al 847, tratar Magallanes 964. v23

BANFIELD, se alq. local, con estant. para almacén. Pueyrredón esq. Medrano. v23

CORRALON CON 3 PIEZAS se alquila, Rawson 598.

ESCRITORIO lujoso, con luz eléctrica, limpieza; Esmeralda 70, 2o. piso. v27

ESPACIOSO LOCAL alquilo, con contrato; verlo de 14 a 17, Chiclana 3964 v23

ESCRITORIOS, mueb. americanos, 3 tel., máq. escr. 60 y 70 $. Pellegrini 623. v27

ESCRITORIOS se alquilan, Tucumán No. 1353, Pasaje Domingo Funes. v24

ESCRITORIO AMPLIO, ventilado, luz, con derecho a ambos teléfonos, entre Bolsa y Bancos, alquilo; por carta A. S., Avenida de Mayo 1239.

ESCRITORIOS DE GRAN LUJO SE ALquilan, a $ 4, 5 y 8 el metro cuadrado, grandes salones y salas pequeñas a elección, 25 de Mayo 586 esquina Tucumán, de 13 a 15. v23

FLORIDA 286, planta baja, alq. amplios escritorios apropiados p. oficinas comerciales, escribanías, consultorios, etc. Tr. Patrón y Cía., S. Martín 484. v24

GALPON SE ALQUILA, altos, barato; Independencia 1919.

GARAGE p. 100 autos, transf. contrato. Int. A. Vignolo, Laprida 1575.

GALPON 300 mts. cuad. pieza, piecita, alquilo, Av. La Plata 1165.

GALPON de material, 2 pisos, total 1000 mts. c., alquilo; California 1779.

GALPON DE 5x6 metros se alquila, Soler 4949. v24

GALPON 8x13 con altillo y gran fondo, alquilo, Rioja 1260.

GALPON parte alta, con mucha luz, mt. 10x15, y un escritorio, se alquilan; calle Sarmiento 865.

GARAGE ALQUILO, PARA UN COCHE solo, calle Córdoba 2052, tratar en el mismo, 60 $ mensuales.

GRANDIOSO LOCAL, TODO A LA calle, situado en los altos del Richmond Billar Club, C. Pellegrini 53, se alquila. Apropiadísimo para club o sociedad. Tratar en el mismo, con el cajero del bar. v23

LOCAL PARA DEPOSITO o industria, muy barato; Defensa 650.

LOCAL y comodidad familia, se alquila Chacabuco 1438. Llaves al 1430.

LOCAL Y 1 PIEZA ALQUILO $ 90, República 2701.

LOCAL Y PIEZA BARATOS, ALQUILO: Belgrano 3008.

LOCAL CON PIEZA BAÑO Y DEPOSIto 180 $ Blandengues 2359.

LOCAL PARA NEGOCIO SE ALQUILA, Necochea 544. v24

LOCAL se alquila, apropiado para mecánico. Córdoba 1410. tr. Corrientes 1129.

LOCAL muy amplio, para depósito, se alquila, Caseros 440|61. v25

LOCAL CON SOTANO Y COMODIDADES alquilo Estados Unidos 3033. v23

LOCAL, subsuelo amplio, para escritorio o industria, $ 100. Patagones 1764 v23

LOCAL BRASIL 171-73-75-79, PARA DEpósito y escritorio, se alquila. v23

LOCAL CON 4 PIEZAS, TRASPIERO contrato, Rivadavia 6716.

LOCAL central alq. Fas., véndense las instalaciones; Esmeralda 21.

LOCAL INTERIOR, muy seco, 2 pisos, alq a imprenta, depósito, taller o laboratorio, Santa Fe 2741, pesos 225.

LOCAL EN CALLE FLORIDA, CENtral y amplio, se transfiere con contrato; Casilla Correo 789. v25

LOCAL muy céntrico, transfer. contrato, alquiler 1.800 $, piden llave; tratar Corrientes 1738, dep. 1, de 12 a 14.

LOCAL para industria y casa de familia con entrada independiente, se alquila; Mafa 639.

LOCAL Y COMODIDAD SE ALQUILA, tienda, sastrería, zapatería u otra industria, Santiago del Estero 1827.

LOCAL amplio para negocio, con sótano correspondiente, y buen para familia en el fondo, se alquila, Cangallo 1295, ocurrir Cangallo 1270.

LOCALCITO PLENO CENTRO, 5x12, CON sótano empapelado y cielorrasos lujosos, alquiler 850 $, transfiero contrato 2 años, previo pago llave, escribir casilla correo 371. v23

LOCAL especial para fábrica de carteras, estuches, alhajas, bordados o cualquier otra industria que necesite mucha luz, con un departamento de 3 habitaciones y demás servicios, se alquila en el primer piso fondo de la casa Humberto I 1570. v23

MORENO 483, 1er. piso, alquílanse escritorios y piezas a la calle. v24

NEGOCIO y pieza alq. a pers. mayores, con o sin instalación, Chile 1902. v23

PANADERIA se alquila, por medio día para facturero; Sadi Carnot 1153.

SALA y antesala se alquilan para negocio; Moreno 2252, tratar al 2286.

SOTANO con luz para depósito, se alquila; Uspallata 2104, entr. independ. v25

SE ALQUILA parte local con gran vidr., para escritorio, Corrientes 4372. v24

SE CEDE CON pequeña LLAVE Espléndido local, Paseo de Julio 386.

SE ALQ. sala y antesala ind., p. escrit. o consultorio. México 640. v25

SUBSUELO muy cómodo y ventilado alquilo, Tucumán 2090.

SE VENDE UN LOCAL CHICO CON una pieza, Cangallo 1707.

SUIPACHA 529, local con depart. refac. condicional, tratar 10-12 y 14-17.

SE ALQUILA SOTANO GRANDE, SANta Fe y Salguero.

SE ALQUILA ESCRITORIO, BELGRANO 660.

SE ALQUILAN terreno y galpón de 4 por 8 metros. San Juan 4122.

SE ALQUILA una pieza para escritorio, o a hombre solo, Viamonte 877. v23

SE ALQUILA SALON PARA PELUQUEría. Cabildo 2334. v23

SE ALQUILA ESPLENDIDO LOCAL; Calle Lavalle 935. v24

SE ALQUILA UN ESCRITORIO, BELgrano 367. v23

SE ALQUILAN negocios, nuevos y mod., B. de Irigoyen 600 al 610, esq. México v25

SE ALQUILA esq. de terreno, Chubut No. 2, Río de Janeiro 1074, cerca tranvías 13, 12, 99 y Lacroze.

SE ALQUILAN LOCALES para representantes, talleres y escritorio; precios módicos, 966 Bmé. Mitre 968, altos.

SE ALQUILAN 2 SALAS Y ANTESALA para consultorio médico, dentista o estudio de abogado, Sarmiento 1281. v24

SE ALQUILA GALPON CON 3 PIEZAS y demás comodidades, verlo y tratar, Boulogne sur Mer 943, de 13 a 16. v25

SE ALQUILA GARAGE CON CAPACIDAD 40 coches, taller mecánico instalado y precio módico, tratar Andrés Arguibel 2351, de 9 a 12. v24

SE ALQUILA espléndido y espacioso local en la Avenida de Mayo cerca de Chacabuco, con entrada por Victoria; dirigirse a Z. Z. Z., poste restante, U. C. v25

ALQUILER de LOCALES y ESCRITORIOS

SE ALQUILA pieza para escritorio; Chacabuco 10. v25

SE ALQUILA PARTE DE UN NEGOCIO con vidriera, con y sin comodidades, para familia, Suipacha 013, 120 y 130 pesos.

SE ALQUILA espléndido depósito con frente al Riachuelo, calle Pedro Mendoza y California, Doctor y escribano Ungaro, Av. de Mayo 670, de 13 a 15. v23

SE ALQUILA UN GRAN LOCAL, MUY central, de 535 metros cuadrados, piso de cemento, techo de zinc, cielorraso de madera. Dirigirse, calle Defensa núm 437. v25

SE ALQUILA EL MONTAJE QUE ocupa un piso de cuatro habitaciones a la calle; urgente; por ausentarse a Europa. Cochabamba 1263, 1er. piso, derecha; de 10 a 13.

SE SUBALQUILA EL AMPLIO LOCAL de la calle Perú 753, con salita por Bolívar, tratar con la Ford Motor Company, por carta o personalmente en Wenceslao Villafañe número 40, su local propio. v23

TERRENO AMPLIO, 700 v. c. sobre asfalto, Solís 1361, se alquila, tratar Pavón 1201, de 14 a 16. v23

TRES O 4 PIEZAS EN CONJUNTO, SE alquilan primer piso; casa Sarmiento 320 (hay calefacción). v24

TRES O CUATRO HERMOSOS SALOnes con balcón, para escritorio o consultorio, alquilo; Cerrito 375.

HOTELES, CASAS DE PENSION Y PENSION EN FAMILIA

AV. MAYO 881. Pensión España Hotel, familia vasca; desde $ 4, mes $ 90. v?

ALSINA hotel y hospedaje, camas a 1 $, piezas desde 3 $; Alsina 1129. v25

A PIEDRAS 123, PENSION REGINA HOtel, familias y pasajeros. v30

A RIVADAVIA 1063, hotel, piezas de 3 a 4 $, con pensión a dos 140 $, uno 70 $.

A $ 45, C. Pellegrini 622, pieza amuebl., a caballero, seriedad, aseo, 2 teléf. v24

A PRECIOS MODICOS pensión, pieza, para familia. Defensa 553. v24

A SEÑOR SE DA BUENA PENSION, en familia, Viamonte 869, depto. 3.

BUENOS AIRES HOTEL: alquilo salas, Cerrito 5, esquina Rivadavia. v24

DOY PENSION EN FAMILIA, A PERsona sola, Anchorena 821. v28

DARIA pensión a dos caballeros, casa particular, Alsina 671. 3r. piso.

HOTEL CENTENARIO, 25 de Mayo 367. Familias, pasaj. día 3 $ mes 85. v23

HOTEL y pensión verdadera española, salas, piezas regias para familias y pasaj. La Riojana, C. Pellegrini 348. v23

PENSION doy, compañero de pieza, precios; familia, Maipú 784. v23

PENSION 5|40, con cama 60 y 70 $; Carlos Calvo 1782, 2o., derecha. v2?

PENSION ECONOMICA, a 50 pesos, c. pieza 100. Rivadavia 1150. v23

PENSION en flia. 25 $, con pieza 55 y 70, caball. o matr. Sáenz Peña 119.

PENSION y pieza amueblada, en familia, caballeros o matr., 60 $. Chile 414.

PENSION y pieza en casa de familia se da a dos personas, calle San Juan 109? Segundo piso.

PENSION y pieza chica, sin muebles, camisas y cuellos planchados, $ 60, en familia, Arenales 2891.

PENSION SE DESEA DAR EN casa familia, precio módico; Cangallo 1252, 1o. 1o., dep. 2. No preguntar al portero.

PENSION "LIMMER", Esmeralda 158, alquila sala con buena pensión, se reciben pensionistas a 70 $ por mes.

SE DA PENSION EN FAMILIA, DEPARtamento 50, 4o. piso, hay ascensor; Corrientes 1258. v23

VIANDA A DOMICILIO! Comida familiar de la muy variada e higiénica, acondicionada, se cocina a todos estilos y gustos. Pidan precio a Santa Fe 2707. v23

CASAS, LOCALES Y PIEZAS BUSCADAS

ALQUILO casa, 3 o 4 hab, radio 6 cdras. de Santa Fe 3200, fondo y comod., por carta Sr. Alemán; Billinghurst 1458. v…

AEROPLANO ALQUILER — LOCAL ESpaciado en las cercanías de la capital, dispuesto a … un galpón para aeroplano alemán? — Ofertas con precio y situación a Córdoba número 2974.

BUSCA CASA? EN EL ACTO TENDRA cuanto hay desocupado en cualquier radio visitando Your Home, Victoria 675.

BUSCO PIECITA amueblada, radio Charcas, Libertad, Corrientes, ofertas con precio M. H.; Corrientes 326. v23

BUSCO casa con local, para negocio, condiciones y radio por carta, Corrientes 2887, Marcos Martín. v24

BELGRANO O NUÑEZ, CASITA BUSCA matrimonio solo, cerca estación, C. C. Casilla 107, Paseo Colón 161.

BUSCO CASA O DEPTO. INDEPTE. 2 O 3 p. y demás comodidades, en Palermo, Villa Crespo o Colegiales, of. c. precio y conds. O. S. Guayanas 5380. v24

CASITA O DOS HABITAC. NECESITA corta familia, Almagro o Flores; carta a … J. L. Alberdi 970. v24

CABALLERO distinguido, desea alquilar habitación amueblada, calefacc. indispensable; dirigirse por carta a C. F., Casilla de Correo 127, Buenos Aires.

DESEO alq. local para negoc. en calle Rivadavia alt. 4000 al 5000; datos y cond., p. carta, Bogotá 3046, C. M. v25

DESEO ALQUILAR CON CONTRATO, casa-quinta con 2 a 3 cuadras tren, … piezas, cocina y cuarto baño, preferido Tigre, Flores; detalles precio a H. B., Belgrano, Juramento 3351.

EN CONSULTORIO céntrico, dental u oculista, desea sala para médico; Constitución 4040. v23

EN CASA flia. sencilla y decente, … desea piecita amueblada y pensión; radio central, para fin de mes. Por carta a Gardena, Maipú 456. v21

ENTRE CALLAO y Laprida, Las Heras y México o Caballito, señora y dos niñas desean dos piezas muy ventiladas en casa de respetable familia; E. G. de Q., Mansilla 2542.

EXTRANJERO busca pieza bien amueblada y tranquila, con baño caliente, etc. y media pensión p. 1 de Julio. Radio: Montes de Oca, Caseros, Patricios, Of. con precio … M. J. a la Expedición.

HOMBRE solo busca pieza y 1|2 pensión, sin muebles; P. San Martín; R. Fal… con 3902.

JOVEN SERIO DESEA PIECITA INDEpendiente, con o sin pensión, escribir a L. Caigalto, P. Restante C. Central.

LOCALCITO o salita busco, entr. calle, rad. S. Fe, hasta Acevedo, Charcas a Honduras; contestar L. T., Alsina 491. v24

LOCAL para depósito, amplio, aireado, seco, se necesita, dirig. Weygand y zum Felde; Perú 375, piso 1o. v23

MATRIMONIO desea pieza amuebl. a cambio quehac. domést. de ella; dirig. por carta a B. A., Reconquista 332. v23

MATRIMONIO necesita departamento 2 o 3 piezas o parte delantera casa familia, seria. Cangallo 1164.

MAESTRA jubilada busca pieza sin muebles, con sol, en casa tranquila y honrada, … 560, Flores.

MATRIMONIO japonés, desea alq. dep. particular, 3 ó 4 habitaciones, al centro; dirigirse a K., Salta 211.

MATRIMONIO extranjero, busca en el centro departamento bien amueb., de 2 a 3 p. Of. p. escr. A. B. C., Bolívar 300. v24

MATRIMONIO necesita para principios de julio dto., 3 pzas. o 2 pzas, sin muebles y comod., central, único inq., refer., datos Suipacha 117, escritorio.

MATRIMONIO solo necesita para el 1.o departamento o casita, céntrico, 2 ó 3 habit. y dep., depósito, garantía 1er. orden. Of. p. escr. A. L., Defensa 580.

MATRIMONIO joven, honorable, desea 2 piezas en casa de familia distinguida, con baño y cocina, garantías amplias, ofertas, Tacuarí 1491, Peluquería.

MATRIMONIO desea pieza amueblada, y pensión, para la señora sola, único inquilino, incluso baño; informes por carta o personalmente, Lima 287, Pedro Si…llani, primer piso.

NECESITO local central, datos Casilla de Correo 1111.

NECESITAMOS LOCALES PARA NUEvas sucursales, en las inmediaciones de

Montes de Oca del número	1400	al	1500
Carlos Pellegrini del número	700	"	1500
Gaona del número	800	"	1300
J. M. Moreno		"	500
Belgrano			3600
Corrientes del número	2000	"	2100
Córdoba del número	2000	"	2100
Pueyrredón del número	1400	"	1700
Oro del número	2800	"	3200
Santa Fe del número	4200	"	4500
Vieytes del número	900	"	1300
Caseros del número	2300	"	2400
Formosa del número	100	"	400
Solís			400
Canning del número	2000	"	2200
Callao del número	1400	"	1800
Rivadavia del número	4300	"	4600
Bulnes del número	2500	"	2700
Bmé. Mitre del número	4100	"	4200
Alsina del número	2500	"	2900
Rivadavia del número	6200	"	6400
Donato Alvarez del número	600	"	800

Ofertas a "La Superiora", Av. de Mayo número 1373. v29

PIEZA con luz, busca modista, inútil ofertas sin precios, Talcahuano 439. v24

PARA 1o. de Julio, necesito, casita chica, cerca subterráneo $ 120, escribir a Costa, Chile 1694.

PIEZA AMUEBLADA, derecho cocinar, desea matrimonio, casa decente, barrio mercado Abasto, U. T. 3612, Avenida.

PRECISO PIEZA AMUEB, en casa de familia para matrimonio solo; Bmé. Mitre 1282; U. T. 5830, Rivadavia.

PERSONAS MAYORES DESEAN HABItación y comodidades, en familia decente, por carta Humberto I 2779, depto. 2.

PIEZA amueblada, con o sin pensión, para dos empleados, necesitamos cerca Hospital Clínicas. Ofrec. M. Nano, calle Cerrito 154. v27

PROFESORA franc., refer., busca salita amuebl. o pieza (ventana); indep. o 2 piecitas, en familia decen., prefer. europ., muy central, escribir Sta. Behar, Rivadavia 943, escrit. 8.

CASAS, LOCALES Y PIEZAS BUSCADAS

PENS. pieza am., casa flia., alrededor 6 cuadras Bolsa Com., neces. caball francés muy serio; por carta, Sarmiento 460, P. D.

PIEZA para matrimonio solo se desea alquilar en casa de familia decente, luz eléctrica y cloacas, cerca barrancas de Belgrano. Por carta o personalmente, Juramento 1935. v22

SRA. CON 2 NIÑOS desea pieza y pensión, casa flia., M. A., Montevideo 414.

SRTA. SERIA desea sala, ún. inq., c. decente, matr. o Sras. Constitución 2400.

SE PRECISAN dos piezas sin muebles, con pensión, para 2 mayores, en familia, único inquilino, A. A., Rioja 168.

SE DA PENSION a caballeros serios, casa familia francesa, Corrientes número 871, 2o. piso, departamento C. v25

SEÑORA sola busca comedor, casa familia tranquila, referencias mutuas; E. N. N.; Díaz Vélez 3653. v24

SEÑORA, con una hija de 18 años, desea alquilar una pieza. Dirigirse por carta personalmente a Rioja 1095. v23

SE NECESITA una pieza y pensión para dos jóvenes, en Flores, casa de familia, dirigirse, V. Minua, Junín 561. v23

SE DESEA ALQUILAR corralón en ordenanza, con galpón, entre Palermo y …, Cangallo 2162. v24

STA. PROFESORA, tomaría pensión en familia seria, Radio: Pueyrredón a Callao y de Corrientes a Santa Fe; domicilio Laprida 921.

SEÑORITA seria, desea pieza amueblada y pensión, en casa familia decente, radio central, para fin de mes, por carta M. Gardera, Maipú 450.

SEÑORITA seria y de buena educación, … pieza o salita … ofertas, por carta a R. Tydo, calle Alsina 816. v24

SE NECESITA PIEZA Y PENSION PARA señorita, casa matrimonio o señoras. Precio y condiciones a M. M., Poste Restante, Central.

SALA bien amueblada para matrimonio, se necesita, baño caliente, sin pensión, en casa de familia, Ubicación central. Escribir a J. A. C., Poste Restante, indicando precio. v24

SEÑORA SOLA, empleada, necesita sala, … pieza y piecita, cocina independiente, luz eléctrica y demás comodidades … personas mayores, como único inquilino, no más lejos del Cabildo y a una o dos cuadras del subterráneo, indicar precio; se dan referencias. Dirigirse Avenida de Mayo 575; R. de M.

ALQUILER DE PIEZAS SIN MUEBLES CON Y SIN PENSION

ALQUILO 3 PIEZAS juntas o separadas a mayores, San Eduardo 2778, Fl. v23

ALQUILO SALA Y PIEZA A MAYOres, en flia., Ayacucho 937.

ALQUILO dos piezas a personas mayores, único inquilino; Rafaela 3815.

ALQ. COMEDOR GRANDE, matrim. o mayores, casa flia., Nicaragua 4662.

ALQUILO HERMOSA PIEZA SIN COCIna, $ 50, Talcahuano 365, 1o. B.

ALQ. PIEZA, PARA SEÑORA O SEÑOrita sola, Piedras 180, 1.er piso.

ALQUILASE SALA, A PERSONAS MAyores, Ayacucho 1585.

ALQUILO a señora, pieza a la calle en 40 $; Malvinas 406. v24

ALQUILO PIECITA, PARA HOMBRE solo, Independencia 751.

ALQUILO PIEZA, personas mayores, Flores 4454, esq. Carrasco (Floresta).

ALQUILO PIEZA HOMBRE SOLO, calle Sarmiento 3867.

ALQUILO PIEZA, CORDOBA 2340.

ALQUILO pieza a varios hombres solos, $ 40; Perú 169, 2o. piso.

ALQUILANSE 3 piezas juntas para familias o taller sastre, etc. Bustamante 262

ALQUILASE PIEZA A 1 ó 2 HOMBRES solos, Paseo Colón 540.

ALQUILO hermoso comedor a persona mayor; comodidades, Charcas 1879.

ALQUILO a personas mayores, tres piezas, comod., único inq. Gral. Paz 197 v25

ALQUILO pieza a matrimonio o pers. may., único inquilino, Venezuela 4070.

ALQUILASE piecita a hombre solo, 20 $. Liniers 181.

ALQUILO hermosa sala, a mayores, en familia, Alsina 1522.

ALQUILANSE amplias piezas a personas mayores, Covadonga 121.

ALQ. 2 BUENAS pzas. a mayores en familia distinguida; Canalejas 2960.

ALQ. SALA, antesala, a matr. solo, único inquilino; México 2107. v25

ALQ. 2 PIEZAS juntas o separadas, a personas may. ún. inq. Humberto 1515.

ALQUILASE PIEZA PARA MATRIMOnio solo o señora sola, J. B. Alberdi 5014

ALQ. 2 PIEZAS, matr. solo, casa flia., único inq., Pavón 35, Avellaneda. v2?

ALQ. pieza a hombres solos, casa familia, ver. después las 10. Belgrano 1712

ALQUILO comedor grande, recién pintado, a mayores, 65 $, Constitución 2537

ALQUILO PIEZA GRANDE, a matrimonio solo, C. Pellegrini 1061, depto. 2.

AMPLIA PIEZA, 5x5, ALQUILASE, Tandil 4549.

ALQ. comedor y pieza a matrimonio o may., ún. inq., Rivadavia 6728, altos.v25

ALQ. SALA y piecita a matrim. o pers. mayores, Fray Cayetano núm. 411.

ALQUILASE P. alta c. pens., a Sra o Sta., 70 $, ú. inq. Directorio 2647, Fl.

ALQ. sala a sastre o modista y 2 piezas a mayores; Alberti 707. v24

A MATRIMONIO alquilo 2 salas, único inquilino, Bulnes 774.

ALQUILO UNA PIEZA para hombre solo, Guardia Vieja 3640.

ALQUILANSE SALA Y SALITA 90 $, Y escritorio 40, Defensa 419. v24

ALQUILO pieza grande, casa tranquila, a hombres solos, Córdoba 1237.

ALQUILO UNA PIEZA, CORRIENTES 1365. v25

ALQUILO una pieza para matrimonio u …, Sarmiento 1412.

ALQUILASE PIEZA PARA HOMBRE solo en 20 $, Belgrano 800.

ALQUILO COMEDOR A PERSONAS mayores, sin chicos, Corrientes 1344.

ALQUILO dos habitaciones con balcones; calle Estados Unidos 1406.

ALQUILO pieza a matrimonio, con comodidades, Constitución 2260, Dto. 20.

ALQUILASE sala y comod., único inquilino, Deán Funes 1541. v24

ALQUILO COMEDOR A PERSONAS mayores, con comodidades, Solís 693.

ALQUILANSE 2 PIEZAS, URUGUAY número 133.

ANTESALA sin muebles y con pens. se alq. a matrim. solo; Terrero 318.

ALQUILASE PIEZA, CERRITO número 50.

ALQ. espléndida sala a caballeros, tel., asc.; Moreno 1376, 4o., piso. v24

ALQUILO DOS SALITAS JUNTAS, Cochabamba 4133. v24

ALQUILO comedor grande, a personas mayores, Fraga 777, y Fed. Lacroze.v25

ALQUILO pieza a hombres solos, Arévalo 1374 y Santa Fe. v23

ALQUILO 2 PIEZAS juntas y cocina; Sadi Carnot 562. v23

ALQ. PIEZA en casa flia., a matrim. solo comodidades, Sáenz Peña 1607. v23

A PERSONA sola se alquila pieza, único inquilino; General Urquiza 1241. v23

ALQ. 2 SALAS juntas o sep., con o sin pensión, 3o. piso, Sarmiento 238, v27

ALQUILO pieza y pensión, familia aragonesa; Victoria 1220. v26

ALQUILASE comedor a matrimonio o personas mayores; Azara 332. v23

ALQUILO pieza barata a hombres solos; Chacabuco 707. v23

ALQUILASE UNA PIEZA, CALLE VIAmonte 1078. v23

ALQ. 2 PIEZAS con comod. a pers. mayores, único inq., Constitución 1784. v23

ALQUILANSE 3 piezas y 1 gran cocina, Mariano Acosta 182, Vélez Sarsfield.v23

ALQUILO gran comedor, a personas mayores, ún. inquil. Darregueira 2470. v23

ALQUILO PIEZA GRANDE, HOMBRES solos, Callao 904. v23

ALQUILO piecita a hombre solo, Carlos Calvo 1780. v23

ALQUILO SALA O PIEZA, CON PENsión, Cerrito 535, 2.o piso. v23

ALQ. EN DEPTO, 2 piezas, cocina, luz, comod., dat. Güemes 4100. v23

ALQUILO PIEZA, matrimonio solo, Esmeralda 100 (Caballito). v24

ALQUILANSE 3 PIEZAS A MATRIMOnio y hombre solo, Jujuy 920. v23

ALQUILO DOS DORMITORIOS EN FAmilia; Bustamante 2260. v23

ALQ. 2 SALAS, hacen esquina, c. b. independiente, Guido 1508, esq. Juncal.v23

ALQUILASE piecita para hombre solo Belgrano 3641. v23

ALQUILANSE 2 piezas cocina independiente, a matr. solo, México 2519. v23

ALQUILASE a caballero solo, pieza con luz, Corrientes 3191, relojería. v23

A PERSONAS mayores se alq. comedor y dormitorio, casa flia., Colombres 76.

ALQ. lindas sala y antesala, vest., a matrim. o may., serios. Córdoba 2245 v25

ALQUILA HABITACION para señora sola o matrimonio, en casa de matrimonio sin hijos; Sarmiento 2611, d. 1. v23

ALQUILO UNA PIEZA A HOMBRES solos o personas mayores, sin cocina, Jujuy 1120. v23

ALQUILASE A PERSONAS MAYORES comedor y habitación con o sin muebles; Tucumán 2154. v23

ALQUILO PIEZAS Y 1 COMEDOR, A personas mayores, con todas las comodidades; Independencia 2525. v23

A 1 C. Estación Villa del Parque, alq. sala, antesala, hall y piecita, único inquil., cocina indep., Tinogasta 3105.

A MATRIMONIO SOLO SE ALQUILA pieza en casa familia, único inquilino, ref. mutuas, Lavalleja 1059, dep. 3. v24

ALQUILER DE PIEZAS SIN MUEBLES CON Y SIN PENSION

ALQUILASE una sala a matrimonio solo, casa familia; Pasco 1148. v23

ALQUILANSE DOS PIEZAS PARA personas mayores, único inquilino; Estados Unidos 2031. v24

ALQUILO COMEDOR Y PIEZA, JUNcal 1515. v24

ALQUILO dos piezas y una chica; cocina independiente; pido referencias; Paraná 1060.

ALQUILO DOS SALAS y dormitorio, único inquilino, baño indepte., cocina, gallinero y jardín, 90 $; Morón 2709.

ALQUILO SALA, ANTESALA Y DEMAS comodidades, personas mayores, Las Heras 2981. v24

ALQUILO SALA Y ANTESALA PARA mayores, con mucho sol y aire, 70 $. Moreno 380 (Caballito).

ALQ. 2 HAB., BAÑO INST. USO PROpio, a matr. decente o personas may. Corrientes 3431, 4.o piso, ascensor. v24

ALQUILO, AVELLANEDA 425, 2 piezas, comedor, baño, luz eléctrica, terreno, 3 c. subterráneo J. M. Moreno, único inq.

ALQ. 4 PZS., junt. o sep., baño, coc., comod., a mayores, 2 cds. plaza Flores; Ramón Falcón 2288.

ALQUILANSE 2 G. HAB. CORRIDAS, baño contiguo, casa altos, decente, cerca … estaciones, Monroe 3339.

ALQUILO linda pieza con ventana a señor, baño, teléfono; casa de matrimonio solo; Viamonte número 2354, departamento 5, piso 2o. v24

ALQUILO pieza, cocina, w. c., patio y salida independiente en fondos casa respetable a matrimonio o señoras solas. Helguera 2835, Villa del Parque.

A POCA familia se alquila en casa de mayores, 2 o 3 piezas grandes aireadas, con balcón, recién empapeladas, comod., referenc., Jujuy 37, piso 2, C.

ALQUILO sala y antesala a mayores, único inquilino, matrimonio solo, luz eléct., pisos encerados, empapelados, jardín y comodidades, Monte Dinero 813, tranvías 89, 86, 85, 94, 95 y combin. subterráneo. v23

ALQUILO 1 pieza 18 $, otra 15, y también puedo dar el 4 ojo al que se interese correr como encargado de casa de inquilinato de madera, Ventana 3760; tratar Anchorena 404.

A MATRIMONIO sin chicos o dos personas mayores alquílanse dos salas juntas en casa respetable, referencias mutuas, hay teléfono, baño, eléctrica $ 110, con luz, Rivadavia 2109, 2o.

A SEÑORA O SEÑORITA MUY FORmal se alquilaría una linda pieza, sin pensión, sin muebles, en corta familia seria, por datos escribir L. V. A., Correo Central.

BELGRANO, MATRIMONIO HON. ALquila 1 o 2 piezas con pensión, a personas mayores dist. o matrimonio decente, por carta a R. R., Poste Restante Central.

COMEDOR a personas mayores alquilo, único inquilino, J. E. Uriburu 434. v23

COMEDOR AMPLIO, se alquila, calle Va… 656, Flores.

COMPAÑERO de pieza preciso; Talcahuano número 77, 2o. piso.

COMEDOR y pieza alquilo 110 $, gran cocina; Venezuela 1582, mayores.

COMEDOR y dos piezas, se alquilan, único inquilino; Cabildo 3870.

COMEDOR SE ALQUILA; Rodríguez Peña 21.

COMEDOR Y SALITA SE ALQ. EN 40 Y 45 $, a pers. mayores o matrim., Av. Vélez Sarsfield 93, (cont. Entre Ríos). v24

DOS PIEZAS se alquilan. Casa familia; Jorge Newbery 3663.

DOS SALAS, vestíbulo, indep., alq. artista o señor serio, Uruguay 675. v23

DOS piezas grandes con comod., se alquilan, pers. may., Brasil 250.

DOS HABITACIONES, se alquilan, calle San Pedrito 233.

DOS PIEZAS juntas alquilo, Loria 553, tratar 561. v23

DOS PIEZAS alquílanse a un matrimonio solo, ún. inq., Pavón 3216. v23

EN FLORES, por $ 50, sala, c. 2 balcones Juan Bautista Alberdi 2338. v23

EN FAMILIA respetable, alquílanse 1 o 2 pzas. c. pens., un. inq., Pueyrredón 1210

EN LANUS, se alquila pieza, Las Piedras 480, casa altos. v23

ESPLENDIDA SALA ALQUILO; CALLE Alsina 1289.

EN CASA decente alquílase sala, antesala con vestíbulo; Charcas 1944. No hay papel. v23

EN ESPLENDIDA CASA SIN ALTOS, muy tranq., alquilo antesala bajo vestíbulo para 1 ó 2 señores, Juncal 2262.

EN FLORIDA, F. C. C. A., Urquiza 2245, alquílase sala y vestíbulo y una piecita independiente, a m. solo.

EN CASA CON TODO CONFORT MOderno se alquilan una o dos piecitas … chic, 30 y 35 $ c|u, en altos; teléfono U. T. 6178 Avenida. v23

FAMILIA FRANCESA alq. sala y antesala, sin pensión, a caballero, Suipacha número 848. v24

HERMOSA habit. en casa familia, alquilo, único inq., Juncal 1681. v23

HABIT. ALQ. A CORTA flia. dec., qu. instalaría buena pensión. Otuuidad. Carta R.; Cabildo 217. v23

MATRIMONIO alq. pieza, c. o s. pens. a pers. may., Nicaragua 4937, Dto. 9.v24

PIEZA SE ALQUILA A personas mayores, Carlos Calvo 768.

PIEZA SIN MUEB., hombre solo, alq. 38 $; Bmé. Mitre 771, dep. 7.

PIEZA GRANDE para personas mayores, se alquila, Bmé. Mitre 2169. v24

PIECITA para hombre solo, se alquila, pensión 19, Bartolomé Mitre 2169. v24

PIEZA a matrimonio solo, alquilo, con luz, Uriarte 1458, Palermo.

PIEZA CHICA, CASA FAMILIA, ALquilo; Belgrano 2328.

PIEZA CHICA ALQUILO; CALLE INDEpendencia 2282.

PIEZA grande, otra más chica, alquilo, con luz a mayores, Vera 928.

PIEZA se alquila a matrimonio o personas mayores, Estados Unidos 1788.

PIEZA para matrimonio y chico, alquílase; por carta dona, S. José 9.

PIEZA ambl. y pensión alq. a caballero o matrim. c. B. de Irigoyen 1328. v23

PIEZA O SALITA, SE ALQUILA, PERsona sola. Santa Fe 2158-60. v23

PIECITA con luz, en casa decente, se alquila a hombre solo, $ 25, Gaona número 1832. v24

PIEZA EN DEPARTAMENTO central, p. hombres solos o matrimonio sin hijos, razón México 932.

PIEZA CHICHE, SE ALQUILA, CON toda comodidad, para dos caballeros en casa de familia tranquila; Gral. Urquiza 161, depto 3. v23

SE ALQUILA SALA A PERS. MAY., referencias mutuas, Garay 2563.

SE ALQUILAN comedor y pieza a personas mayores, Belgrano 2135. v24

SE ALQUILA HERMOSA PIEZA para hombre solo, Cangallo 1217.

SE ALQUILA SALA, ALQUILER 40 $; Melián 3068, Belgrano.

SE ALQUILA pieza Florida número 340; 20 piso. v25

SE ALQUILA PIEZA CON O SIN PENS., México 3172. v24

SE ALQUILA PIEZA DE 4.20 por 4.30 y cocina, General Hornos 1641.

SE ALQUILA PIECITA para 1 hombre, B. de Irigoyen 1676.

SE ALQUILA una pieza para hombres solos, Charcas 1580, Dto. 2. v24

SE ALQUILA una pieza, 35 $, Corrientes 1255, dto. 24. v24

SE ALQUILA pieza para mujer sola, en Brasil 1768, dep. 6.

SE ALQUILA UN COMEDOR, CALLE Vieytes 556.

SE PRECISA compañero de pieza; Belgrano 1483. v24

SE ALQUILA UNA PIEZA GRANDE, PAra matrimonio, Castro Barros 566.

SE ALQUILAN 2 piezas para hombre solo, Sarmiento 2616.

SE ALQUILA sala para una señora, referencias mutuas, Paso 749. v24

SE ALQUILA una pieza a hombre solo; Belgrano 537. v24

SE ALQUILA pieza, para uno o dos hombres solos C. Pellegrini 1139. v23

SE ALQUILA UNA PIEZA grande a hombres tranquilo, Soler 5060. v23

SE ALQUILAN dos habitaciones con luz, a matr. solo, Paraguay 2818. v23

SE ALQUILA UNA PIEZA a señoras o señorita; Salguero 1217. v23

SE ALQ. SALA Y PIECITA PARA MAtrimonio solo; Carcarañá 332. v23

SE ALQUILA UNA PIEZA para hombre solo, Godoy Cruz 1574. v23

SALA SE ALQUILA, PUERTA CALLE, San Nicolás 810, tratar 812. v23

SE ALQUILA pieza grande y otra chica, p. hombres solos, Acevedo 2909. v23

SE ALQUILA pieza a hombres solos; calle Defensa 748. v23

SE ALQUILA 1 PIEZA A PERSONAS mayores, Cabrera 4943.

SE ALQUILA hermosa sala grande, en casa recién pintada, Alberti 1378. v23

SE ALQUILA pieza grande sin muebles, Corrientes 1254, 5o., derecha. v23

SE ALQUILA un comedor, sin chicos; San Eduardo 2931, Flores. v24

SE ALQUILA una pieza para hombres solos, matrim. solo; Gorriti 3807. v24

SE ALQUILA pieza a hombres solos; Pavón 1719. v23

SE ALQUILA PIEZA en casa de corta familia, a hombre solo, Defensa 1182.

SE ALQUILAN dos o tres piezas; Federico Lacroze 3023. v25

SE ALQUILA pieza para 1 o 2 hombres solos; Alberti 1594. v24

SE ALQUILA UNA PIEZA PARA HOMbre solo, Venezuela 743.

SE ALQUILAN PIEZAS PARA HOMBRES o matrimonio solo, Solís 1762. v24

SE ALQUILA UN COMEDOR GRANDE Estados Unidos 4067. v25

SALITA CON BALCON a la calle, luz eléct. en casa de persona mayor, se alquila; Independencia 2125. v24

ALQUILER DE PIEZAS SIN MUEBLES CON Y SIN PENSION

SALA y antesala se alquilan en casa de familia, Pueyrredón 1028.

SE ALQUILA pieza grande, casa seria, Cangallo 1252, p. 2o., D. 14, B.

SALA independiente, único inquilino, se alquila, Piedras 1507. v23

SALITA y antesala indep., alquilo a matrimonio o persona sola, Federación 27?

SE ALQUILAN comedor y dos piezas, juntas o separadas, Quesada 3483.

SE ALQUILA sala en casa de familia, 75; Río de Janeiro 340. v2?

SE ALQUILA LINDA SALA, BELGRANO 280. v24

SE ALQ. a matrimonio decente, comedor y dormitorio, Liniers 48. v25

SE ALQUILA PIEZA A MATRIMONIO Sucre 2015.

SE ALQUILA salita y antesala, con comodidades; Rivadavia 2112. v25

SE ALQUILA UN COMEDOR, ZUVIRIA 653. v25

SE ALQUILA sala con balcón, a matrimonio solo: Córdoba 1117. v24

SE ALQUILAN 2 piezas a matrimonio solo con luz, $ 65, Otamendi 484.

SALITA PARA HOMBRES SOLOS, SE alquila, 50 $, Moreno 651, piso 3o.

SE ALQUILA SALA para sastre o planchadora, Uruguay 1294.

SE ALQUILAN 2 piezas, casa flia., sin cocina, a pers. may. ú. inq. Paraguay 4231 v23

SE ALQUILA una pieza 4 1|2x5, a un matrimonio decente; Madariaga 4575, Lanús Este.

SE ALQUILAN 2 PZAS., casa familia, a 2 ó 3 personas mayores, único inquilino; Almagro 496. v24

SE ALQUILAN 3 piezas juntas y cocina a personas mayores $ 120, únicos inquilinos. Deán Funes 1160. v24

SE ALQUILA una salita para hombre solo, con ventana a la calle; Saavedra número 1019.

SE ALQUILA UNA SALA EN CASA FAmilia a personas mayores, Montevideo número 204. v24

SE ALQUILAN DOS PIEZAS a personas mayores, único inquilino, familia seria; Salta 606.

SE ALQUILA pieza grande, matrimonio solo, o personas mayores, Paraguay número 3861. v24

SE ALQUILAN 3 piezas juntas para señoritas empleadas o matrimonio solo, 70 $, Moreno 1328, 5o. piso, dto. 20. v23

SE ALQUILA una sala a matrimonio solo, Humberto I 2178. v23

SALA, ANTESALA y pieza, cocina, como depto. alq. a mayores, Giles 257, entre Campichuelo y Acoyte. v23

SE ALQUILAN 2 PIEZAS JUNTAS, PAra personas mayores, no preguntar portero, Sarmiento 1474, depto. 10. v23

SE ALQUILAN SALA Y ANTESALA, A matrimonio solo o personas mayores, Constitución 1107. v23

SE ALQUILAN una o dos piezas a familia seria con todas las comodidades; da el sol todo el día; no hay papel. Calle Campana 3881, Villa Devoto.

SE ALQUILAN dos piezas juntas para matrimonio o mayores, con muchas comodidades, único inquilino, ocurrir Venezuela 2767, después de medio día.

TRES PIEZAS JUNTAS, COMODIDADES, alquila familia, Lavalle 3643.

HABITACIONES AMUEBLADAS CON O SIN PENSION

ALQ. piezas a matr. o caballero, amueb. con pensión, tel., baño, Moreno 760.v23

ALQUILASE sala amueblada, con o sin pensión; Corrientes 871, 1er. p. D. A.v23

ALQ. sala, antesala, luj. amueb. y piezas con p. tel., Cangallo 2431. v24

ALQUILASE PIEZA recién amueblada, comodidades; San Martín 819. v23

ALQ. linda sala amueb., matr. 1 pza ca., con pensión ital. Sarmiento 944. v24

ALQ. PIEZA AMUEBL., CAB., CASA fam., Oro 2324.

ALQUILO SALAS amuebladas, con pensión en familia, Alsina 984. v23

ALQ. PIEZA grande amueblada, módico. Sáenz Peña 474, 3o., der. v23

ALQUILO PIEZA AMUEBLADA, Humberto I 2366, dep. 4 v23

ALQUILO una pieza amueblada, Corrientes 1258, depto. 16, piso 1.o v25

ALQ. AM. 1 sal., c. balc., entr. indep., 2 c. subte, Díaz Vélez 3755. v25

ALQ. UNA PIEZA amueblada, para hombre, por 30 $; Chile 639. v23

ALQUILASE pieza amuebl., p. hombre solo: Valentín Gómez 3225. v23

AMUEBLADA salita, con balcón, pens. familia, Corrientes 1179, piso 5o. v23

ALQ. SALA am., confort, baño cont., caball. ún. inquil., Lavalle 2050. Altos.v23

ALQ. BUENA salita amueblada, con pensión, a caballero, Cerrito 693. v23

ALQ. SALA amuebl., para matrimonio o caballero, Esmeralda 517, 4o. p. izd.v23

ALQ. pieza o sala ambl. con pensión, a p. serias, Moreno 913. v23

ALQ. PIEZA amuebl. a matr. y pensión, confort, baño c., C. Pellegrini 961. v23

ALQUILASE PIEZA CON MUEBLES, Santa Fe 2092. v23

ALQ. PIECITA con muebl., a hombre solo, Corrientes 1262, 4o. p., depto. H. v23

A CORRIENTES 1262, 4o. piso, dto. H., alq. pieza amuebl. con pensión, a Sa. v23

ALQ. sala o pieza a la calle, con mueb., a may., s. coc. B. Mitre 1723, 3o. v24

ALQ. piecita c. o sin muebles, c. p. sola, ref. mutuas, Callao 1084. v24

ALQUILO sala amueb. a caballero o matrimonio; Corrientes 1254, p. 6o. D.v25

ALQ. PIEZA Y PIECITA con pensión, con o sin muebles, tel., Belgrano 2980.

ALQ. SALA amueb c. pensión a matr. o cab., Cangallo 1063, 1er. piso.

ALQ. PIEZA amuebl. c. pensión a matr o 2 cab., c. flia., Corrientes 953.

ALQ. PIEZA AM. A CABALLERO, UN. inq. teléf., Moreno 1316, 3er. piso.

ALQ. SALA indep., amuebl., 1 cuadra Callao, casa flia., Rodr. Peña 1069. v24

ALQUILO pieza amueblada a 1 o 2 caballeros. Victoria 1163.

ALQUILO PIEZA amuebl., pensión, teléf., familia, Defensa 553. v24

ALQUILO PIEZAS amuebladas, también sin muebles, a la calle, Corrientes 441.

ALQUILASE PIEZA AMUEBLADA, Lavalle 875, 4o. piso. v25

ALQUILO PIEZA CON MUEBLES a señor solo; Bmé. Mitre 1555, depto. 3.

ALQUILO pieza con mueb. a matr. lavar y cocinar; 70 $. Moreno 1735. v24

ALQ. PIEZA amueblada, a señor solo; Rivadavia 5765, dep. 2.

ALQUILO LINDA pieza amueblada, a persona seria, Sarmiento 1039. v25

ALQ. a cab., salita o pieza amueb. c. o sin pens., flia. inglesa, Brasil 1319. v24

ANTESALA independiente, bien amueblada, c. pensión, alq., Córdoba 1760.v24

ALQUILASE LINDA PZA. amuebl. a caballero solo, 43 $, Callao 341.

ALQUILO PIEZA amueblada c. pensión, casa flia., Humberto I 1136. v24

ALQ. ESPLENDIDO comedor amueb. 1 ó 2 cab., único inq., tel., Rincón 76. v24

ALQ. salas y piezas amuebladas, con o sin pensión; Balcarce 418. v24

ALQUILO SALA amueblada, teléfono, Alsina 1112, 1er. piso, izquierdo.

ALQ. PIEZA amuebl., único inquilino; Belgrano 3250.

ALQUILO PIEZA AMUEBLADA, 40 $, Libertad 628, 2o., derecha.

ALQ. PIEDRAS 441, HERMOSA SALA amuebl., a 1 o 2 Sres. casa de familia.

ALQUILO sala grande, amueblada, a matrimonio o caballero; Cangallo 786. v24

ALQUILO PIEZA amueblada a hombre solo, Lavalle 1431. No hay papel.

ALQUILASE pieza amueblada, persona formal, único inq., Liniers 818. v24

ALQUILASE pieza amueblada, con pensión, Cangallo 1252, piso 2o., dep. 9.

ALQ. SALA amueblada, a matrimonio o caball., teléf., Lavalle 988.

ALQ. PIEZA amuebl., mayores o matr., todo nuevo, casita chiche, Alsina 1919.

ALQ. PIEZA AMUEBLADA, señora o matrim., único inq. Paraná 358, 6o. E.

ALQUILO PIEZA amueblada, señor solo, hay teléf., Cangallo 1545. v24

ALQ. pieza amuebl. baño contig., señor serio, Viamonte 1502. v24

ALQ. SALA amueb., con buena pens., a matr. o cab. Esmeralda 906, 1o. v23

ALQUILO sala amueblada, sin pensión y camas, hombres solos; Defensa 552.

ALQUILASE pieza amueblada; casa tranquila; Maipú 863. v23

ALQUILO espléndida pieza reglamento amueblada, Lavalle 1014, 2o. piso. v24

ALQ. PALERMO, a 1 o 2 pers., pieza amueb. y pens., c. flia., Uriarte 2210.v23

ALQ. p. amueb. a c. de la Facultad, a c. o matr. en flia. argent.; Ombú 541. v24

ALQUILASE linda pieza amueblada; Corrientes 1463.

ALQ. HAB. AMUEBLADA a caballero, único inq. $ 60, Maipú 843. v24

ALQUILANSE 3 piezas amueb. a hombres, una 2 camas, otra 1 $ 60, Viamonte 1367 v24

ALQUILO SALA GRANDE, amueblada a caballero distinguido; Montevideo 336. v23

ALQ. SALA amuebl., a matr. decente, salita a Sr., pens. flia. B. Mitre 1531 d. 4. v23

ALQ. sala a hombres, con o sin muebles, Lucero 292. 1o. derecha, altura Victoria 3400, 5 cuadras subterráneo.

ALQ. pieza a la calle o interior, bien amuebl., indep., 1 o 2 cab. o matr., casa tranq.; Bolís 1387.

ALQ. P. COMEDOR o pieza amueb., con pens., a matr. o 2 hombres; casa familia; Cangallo 3456.

ALQUILASE pieza amueblada con cocina independiente, mucho sol, único inquilino; J. E. Uriburu 324. Andes.

ALQUILO CENTRAL dos amplias salas amuebladas, juntas o separadas, con pensión, conf. mod., Callao 292, 2.o piso.v23

HABITACIONES AMUEBLADAS CON O SIN PENSION

ALQ. SALA amueb., con pensión, a personas serias; fija. Maza 524.

ALQ. PIEZA amueb. con o sin pensión, confort. Corrientes 1273.

ALQUILASE pieza grande, amueblada, a personas mayores, en casa de familia seria; Montevideo 683. v23

ALQUILO linda pieza, con o sin muebles, a caballero o señorita, en familia, calle Tucumán 3243. v24

ALQUILASE pieza amueblada para persona sola, con o sin pensión; Guardia Vieja 3754, Dto. 4. v21

ALQUILASE a caballero solo, habitación con muebles, contigua al baño, 60 $. Av. de Mayo 1276, 2o., derecha. v23

ALQUILASE a matrimonio u hombre solo espaciosa pieza amueblada, con buena pensión; Cerrito 251. v24

ALQ. en familia argentina sala y piezas bien amuebladas, con excel. pensión Paraná 868, 5o. piso, Letra J.

ALQ. PIEZA AMUEBL. C. PENS. EXcelente a cab., matr., único, Godoy Cruz núm. 2826 (Palermo).

ALQUILO DOS SALAS CON MUEBLES A hombre solo o matrimonio, con o sin pensión, en casa de familia. Hay teléfono Casa moderna. Moreno 411 F. v23

BELGRANO R. ALQ. pieza amueblada a señor, Conde 2024, depto. 2, (bajo).

BELGRANO, sala, pieza, c. o s. muebles, pens., m. o señores, Juramento 2375.

CENTRO O BELGRANO busco pensión pieza en cambio de inglés o francés enseñanza moderna, profes. Defensa 417.

EN FLIA. pieza amueb. con pensión a mat. o pers. ser., teléf., Esmeralda 870.

ESPL. piezas amueb. se alq., con pens., fija y pens. sola, Sulpacha 1124. v24

EN CASA DE FAMILIA DISTINGUIDA se alquila pieza amueblada, con pensión a dos señoras o señoritas, únicos inquilinos; se exigen y dan refer. Loria 18.

FAMILIA OFRECE pieza con o sin muebles y pensión, San Juan 1990, 2o.

FLIA. alq. 1 o 2 pa. c. o s. mueb., señores for., tel. 3605, B. O. Progreso 1739 v23

FAM. española alq. pieza amueb. a caballeros, casa baja, Sáenz Peña 176 v24

HABIT. AMUEB. a la calle alq. con ref., $ 75. Av. de Mayo 1093, 3.er piso.

HERMOSA SALA MUY BIEN AMUEblada alquilo. Corrientes 1254, dep. D., 2o.; hay ascensor y teléfono. v25

INDEPENDIENTE, habitación amueblada, alquilo. Tucumán 1381. v23

LINDAS PIEZAS amuebladas, flia. francesa, c. o s. pensión, Sulpacha 721. v24

MATRIMONIO decente alquila linda sala con o sin muebles; U. T. 1087, Palermo. Charcas 4937. v25

PIEZA AMUEBLADA se alquila a hombre solo, Ombú 244. v23

PIEZA amuebl., matr. o pers. sola, sin coc., alq., Paraná 128, piso 2o. v23

PIEZA amueblada con balcón, alquilo a hombre formal; V. Gómez 3107. v25

PIEZA amueb. pensión, familia, baño, teléfono, caballero, Sarmiento 371, 1o., A.

PIEZA y sala regiamente amuebladas, alquilo $ 30 y 80, Pueyrredón 1725.

PIEZA amueblada alquilo para 1 ó 2 hombres solos, Montevideo 410.

PIEZA AMUEBLADA SE ALQUILA: Rodríguez Peña 27.

PIEZA amuebl., alq., 3 cuad. comb. subt., único inq.; San Eduardo 1538.

PIEZA AMUEB. Y PENSION, caballeros, matrimonio, Corrientes 2018, p. 3o.

PIEZAS amuebladas con pensión, en familia, a cab. o matr. Lavalle 1069, 1o. v25

PIEZA AMUEBLADA PARA HOMBRE solo, obrero o empleado, Juncal 2387. v25

PIEZA amueb. alquilo, con pens., cab. o matr., hay teléf., C. Pellegrini 1137. v24

REGIA HABIT. AMUEBL. C. PENSION, todo confort; Córdoba 2417.

SE ALQUILA sala amueblada para caballero o matrim. Cangallo 2164. v24

SE ALQUILA sala amueblada, con pensión, en familia, Brasil 708.

SE ALQUILA pieza amueblada a matrimonio, Cerrito 124, 2o. piso, izq. v23

SE ALQUILA PIEZA AMUEBLADA PARA hombre solo, Río Bamba 666. v23

SE ALQUILA UNA PIEZA AMUEBLAda; Alberti 1219. v23

SE ALQ. pieza amuebl. a matrimonio, c. o s. pens., hay teléf., Ecuador 536. v23

SE ALQ. antesala bien amueblada, Araoz 2589, Palermo. v23

SE ALQUILAN 1 o 2 piezas amuebladas a cabal., teléf., Tucumán 650, 3o. v23

SE ALQUILAN piezas amuebladas, con o sin pens., h. teléf., Anchorena 292. v23

SALA, piezas, ricos muebles, pensión, en flia., Valentín Gómez 2972. v27

SALA amplia, amueblada, alquilo, a 1 ó 2 señores, familia; Cangallo 1268.

SE ALQUILA pieza amueblada, para hombres solos, C. Pellegrini 45.

SE ALQUILA una pieza amueblada con pensión; Moreno 524, 1r. p. No. 1.

SALA bien amueblada se alquila con pensión, B. Mitre 1390. v24

SALA C. MUEBLES, ALQUILO A MAtrimonio, c. chica; Paraná 717.

SE ALQUILA en casa moderna, linda pieza amueblada a caballero solo; Piedras 180, 2o. piso, departamento 4. v26

SE ALQ. A SEÑOR distinguido, sala reg. amuebl., que desee absoluta comodidad indep., casa matrimonio; Ayacucho 895. v23

SE ALQUILA PIEZA AMUEBLADA, CON balcón a la calle, a caballero solo, casa familia; Esmeralda 694. v23

SUIPACHA 782, 1o., alq. con pensión, sala amueblada; casa familia; baño; teléfono.

SE ALQUILAN sala y pieza bien amuebladas, con pensión, baño caliente, teléfono 867, Juncal, calle Beruti 2652.

SALA, PIEZAS y Comedor, en casa de familia, amueblados, alquilo, calle Arenales 1149.

SALA, PIEZAS, COMEDOR, regiamente amueblados, en casa de familia, con o sin pensión a matrimonio, alquilo, Cerrito 240, hay teléfono.

SE ALQUILAN en casa de dos personas, 2 piezas juntas con muebles a matrimonio solo o dos personas mayores; único inquilino. Moreno 1326, depto. 10, 1er. piso.

SE ALQUILA BUENA HABITACION con amplio balcón a la calle; amueblada, buena pensión; matrimonio o personas mayores; casa tranquila; teléfono; baño c.; Pueyrredón 312, p. 1o.

SE ALQ. SALA REGIAMENTE AMUEblada con pensión de 1a., matrimonio, 500, persona sola 300, sin pensión 200, con opción a todas comodidades, teléf., piano, baño caliente, único enquilino, casa baja, lujosa de matrimonio solo, argentino Viamonte 1679. v24

INSTRUCCION PUBLICA

AMBOS SEXOS, máq., ort., corresp., $ 8 mes. S. Juan 1548, Academia. v24

ASTAS., aseguro ingreso escuela parteras. Prof. Anchorla; México 3132. v25

ARIT., álg., geom., trig., prof. Nacional, Naval, Militar, Independencia 2541. v26

A $ 3 MENSUALES máquina de escribir y ortogr., enseño, Corrientes 3569.

A 3 $ mes enseño piano, viol., pint., corte, somb., flores, etc. B. Mitre 862.

A 10 $ TENEDURIA de libros a oro y papel, arit., caligr., corresp., taquigrafía o idiomas, prof., Corrientes 3569.

A CLASE individual, taquigr., máquina, ortografía, corresp., aritm., inglés, italiano, castellano, prof. Sarmiento 1090. v23

ARITMETICA, ALGEBRA, GEOMETRIA, trigonometría, química, física, etc. E. Arié, prof. de matemáticas, Av. Mayo 634. v26

A "Tenedores de Libros", "Empleados idóneos", "Cajeras", prepara en tres meses, con diploma, Instituto Comercial "Heller". Rivadavia 2412. v23

A 10 $ AL MES enseño en clases diarias día y noche, teneduría a oro y papel, contab., aritm., gramát., corresp. y caligr., C. Pagano, Rivadavia 2475. v27

BACHILLERATO nocturno, términos para empleados, prof., Rivadavia 2354. v25

BACHILLERATO; CHILE 1961 v26

BACHILLERATO 1 EXAMEN, TERM. Garantía absoluta. Prof., Chile 1961. v26

BACHILLERATO, Córdoba 1635, térm., mat. garanto exám. julio, prof. v30

BACHILLERATO, FLORIDA 705, ESQUIna Viamonte, diurno, nocturno, prof. v26

BACHILLERATO PARA EMPLEADOS, libros gratis, prof., Florida 705. v25

BACHILLERATO PARA SEÑORITAS, maestras norm., prof. Florida 705. v25

BACHILLERATO EN 1 AÑO por correspondencia, seguro, prof., Córdoba 1635. v24

BACHILLERATO noct. a empleados, términos, mat., seguro. Prof., Córdoba 1635 v30

BACHILLERATO, FLORIDA 705, AHORA inscribiéndose darán 1er. tér. dic. 2o. tér. marzo y tít. bach. jul. 1922, prof. v25

BACHILLERATO POR TERMINOS; UNIco instituto que se especializa en este método de enseñanza. Clases esp. para empleados. Libros gratis. Curso completo, y título de bachiller en 15 meses. Honorario 30 $ mens. Instit. Alberdi, Florida 635.

CANTO, lecc. prof. ex art. lírico, llegado Milán, mét. práctico, Paraguay 1050.

COLEGIO Sáenz Peña, Chalet, pupilos 65 $, 14 prof., Rivadavia 7232, los 2 tel.

COLEGIO CARLOS Ma. DE ALVEAR.— Rivadavia 3457, U. T. 2166, Mitre—Rector, P. Domínguez Rivarola. Incorporado al Nacional. Preparación sólida del bachillerato, Comercial, Naval, Militar, Agronomía y Veterinaria. Pupilos y externos v30

COLEGIO "JOSE ENRIQUE RODO", B. Mitre 1576, entre Callao y Río Bamba. U. T. 23, Riv.—Incorporado al Nacional y Cons. N. de Educación. Ingreso Facultades, Naval, Militar y Comercial. Idiomas, taquigrafía y máquina, diurnas y nocturnas. Admite pupilos. v27

CONTABILIDAD, CALIG., ortog., aritmética, teneduría, lecciones particulares. prof. Francisco Bernardo, Suipacha 170. v30

DIBUJO, pintura, arquitectura, enseño, Defensa 2784. v24

INSTRUCCION PUBLICA

ESCUELA DE BAILE "MORENO", Cangallo 1011. Rebajamos el 10 o|o a los que ingresen antes del 15 de julio.

ESCUELA DE BAILE, LA MEJOR DE la capital, dirigida por Mr. Wilson, $ 16 completa, con tango. Venga!, visite libro maestras, Rivadavia 2656. v23

ESCUELA DE BAILES DE SALON, Director J. C. Herrera, primer profesor argentino diplomado, con un apto cuerpo profesoras, profesor oficial del Plaza Hotel, B. Mitre 1382, U. T. 5820, Riv. v26

ESTUDIE POR CORRESPONDENCIA contador, tenedor de libros, taquigrafía, caligrafía, ortografía, dibujo, mecánico, electricista, chauffeur, aritmética. Escuelas Sudamericanas, Lavalle 1065, Bs. As. v4julio

ESCUELA DE BAILE, ANTES de gastar su dinero, visite esta academia, es la única que por su método práctico, garantiza la enseñanza en 6 lecciones de los bailes modernos, para mayor garantía, la lección gratis, 12 profesoras, lección 2 $. No confundir. Victoria 908, U. T. 1914, Riv. v25

ESCUELA DE BAILES, DOY 12 LECciones por 12 $, profesoras atienden las clases día y noche; Callao 186; ésta tiene enseñados 1611, y en julio serán 1640 alumnos que tomarán parte en hoteles y fiestas particulares; prof. Antonini. Casa seria.

ESCUELA DE TANGO Y BAILES, Victoria 1211.—Nadie es culpable de los nuevos ensanches ni de que todas las clases sociales honren esta escuela, de la más alta sociedad al más humilde obrero, amantes todos de la cultura. De que siempre resulte chica esta escuela sería "Corral" que en un dos por tres enseña bien a bailar y sólo porque es muy músico y profesor de baile. La escuela, en verdad, sería grande y que más alumnos la honran por todos los valores. Antes de intentar aprender pida aquí informes. Lecciones de 1 a 2 $; 20 $ hasta saber bailar bien. De 20 a 30 profesoras. Salones para familias. Se atiende los domingos. Director: Rafael Corral; Salta y Victoria 1211, U. T. 4769, Rivadavia.

GUITARRA, prof. J. Pomares, lec. a domic., Esc. Tárrega, Cangallo 1317. v24

INGRESO a medicina, lecc. de repaso materias del Nac., Viamonte 2240. v24

INGLES, franc. esp. al it., a domicilio méd., prof. Wittmer, Pellegrini 317. v24

INGLES, francés, ital., port., convers. y gram. $ 10 mes, Prof., Cangallo 521. v24

INGLES francés, prof. de Londres y París, desde $ 10, horas dispon. día y noche, dom., Sarmiento 1484. v25

INSTITUTO MUSICAL "FONTOVA", Dtr. León Fontova, (de difundido y popular renombre). Callao 511, U. T. 438, Lib. v26

INGLES Y PIANO, a domicilio, Trinity College Londres, tratar Pozos número 246. Departamento 4. v27

MATEMATICAS elem. y sup., física, química por ing., Cardell, Chile 1961. v27

MAQ. ESCRIBIR y taquigrafía, S. Juan 2887, rápido, numerosas máqs. todo sistem., rod. cartas, mecánica, etc., $ 3 prof. v24

MAESTRA NORMAL jubilada Pcia. E. Ríos, da lecciones en su casa, dir. carta o personalmente, Convención 1586. v23

MAQUINA escribir, $ 3, se enseña en la mitad del tiempo que se necesita para aprender el tacto; taquigrafía $ 8 mes. Prof., Cangallo 521. v24

MAQUINA AL TACTO, TAQUIGRAFIA Pitman perfeccionada, ortografía y red. cartas son las especialidades del acreditado Instituto Jan, Maipú 783, p. ambos sexos, reconocido único en B. A. por su enseñ. moderna, maravillosam. fácil, rápida, económica. Hechos y no palabras. No se abona hasta probar gratis y convencerse. Millares ex alumnos hoy empleados comerc. y parlam. Varias profesoras especialistas p. cada materia, a todas horas, de 8 a 22. Taquigr. simple en pocas semanas, primera semana gratis. Escritura a máquina por formación gradual de los dedos, método nuevo, único, científico, dando rapidez y exactitud extraord., 60 máq. todas marcas. Ortog. y red. cartas, 35 lecciones del mayor éxito. Diplomas, empleos por turno. Pida folleto y pruebe gratis, es conveniente. Nota: Una vez diplomados los estudiantes practican gratis hasta obtener empleo. v23

PROFESOR del Nac., prepara a domic., Tucumán 730, U. T. 5136, Avda. v30

PROFESOR NACIONAL, Vacarezza, prepara a domicilio, México 3412. v26

PROFESORA piano, solfeo, presenta a ex. a dom. $ 10 mes; Directorio 2774. v23

PROFESORA J. V. da lecc. francés, castellano, instr. primaria, Charcas 776. v24

PROFESORA de piano y solfeo con., p. $ 5 al mes, 24 de Noviembre 1867. v24

PROFESORA parisiense, lecciones a domic., francés, precios módicos, por carta. Profesora, Río Bamba 1152. v30

POR $ 5 enseño en 3 meses piano, violín, mandolín, guitarra, bandurria, bandoneón, acord., flauta, solf. Sarmiento 1348. v23

POR 7 $ ENSEÑO EN 3 MESES, PIAno, violín, guitarra y solfeo, Carlos Calvo 686. v26

PROFESORA señoritas que deseen estudios superiores, prepara a domicilio, por carta a R. A. P., Rivadavia 875. v25

PROF. del Nacional, prepara años, $ 30, grados 1.o a 6.o, $ 15, idiomas, garantía absoluta, Moreno 1484, U. T. 6167 Lib. v211

PROFESORA da lecciones, piano, solfeo, armonía, historia, a principiantes desde 4 $, clases superiores, presenta a examen; Medrano 825. v26

PROFESOR de piano da lecciones en casa y a domicilio; presenta a examen; dirigirse por carta o personalmente a R. M. S., S. Peña 260, 4o. p., dto. B. v24

SRA. FRANCESA da lecc., de francés e inglés, J. S., Belgrano 2422.

TAQUIGRAFIA y máquina en dos meses, listo; J. Olivares, Sarmiento 210. v28

TAQUIGRAFIA Pitman 2 m. $ 7 mes; voy a domicilio; Córdoba 3941. Dep. O

PROFESIONALES PEDIDOS

CONTADOR COMPETENTE PRECISO; sueldo 200 $; horario de 12 a 19; escribir Maipú 130; indicar conocimientos.

CORRESPONSAL en español, que entienda francés, se necesita, con fianza escrita a satisfacción (garantía comercial) y recomendaciones de otras casas de esta plaza donde haya trabajado. No se atiende por carta. Alsina 623.

DACTILOGRAFA muy práctica en la máquina y en el trabajo general de escritorio y buena letra se necesita; sueldo 80 $; J. P., Poste Restante, Correo Central.

ENFERMERA profesional interna, preciso para consultorio dental, Cevallos 592 dep. 7, piso 2o.

EMPLEADO corresponsal, tenedor de libros, con buenas referencias, se necesita, indispensable perfecto conocimiento italiano, español, dirigir ofertas a Blanco, Corrientes 1152. v24

FARMACEUTICOS con trabajo preciso, pueblo cercano, R. M. Negrete, Libertad 477, de 15 a 16.

HACE FALTA DOCTOR NACIONAL, provincia Córdoba, siendo fácil ganar 2.000 pesos por mes. Infórmese Mercedes 4550, Villa Devoto.

MUSICOS de banda, todos instrumentos, preciso, Carlos Calvo 768.

MAESTRO de contabilidad, interno, se necesita, sueldo 60 $, casa, comida y ropa limpia. Dirigirse por carta a Director del Colegio Comercial, Chascomús, F. C. S. v23

PROFESORA de idiomas, se necesita para inglés, 25 de Mayo 130|140, d. 9.

REGENTE de farmacia, se necesita, para la campaña, con residencia, Carabelli Hnos., Corrientes 718.

SE NECESITA dactilógrafo competente, con buenas recomendaciones, Av. de Mayo 811, piso 3o., después de las 14. v23

VIOLIN 1o. Orquesta americana, se precisa, bueno, Mitre 472, Avellaneda.

VIOLONCELLO para biógrafo necesito; tratar de 10 a 10; 24 de Noviembre 338

PROFESIONALES OFRECIDOS

A 10 $ PLANOS de obras, etc., trámites y firmas, arquit. Paola, Rivadavia 767. v26

AUXILIAR TENEDOR DE LIBROS, para ciudad o campaña, con buenas referencias, se ofrece, por carta a M. Lastra, Corrientes 623. v25

CONTABILIDADES lleva, etc., contador público, muy práctico. Cabildo 2421. v25

CONCERTINO competente, todos géneros, se ofrece, Corrientes 1377, 3er. piso. v31

CONTADOR de soc. anón., correspons., idiomas, ofréc., 1|2 día; Cangallo 572; U. T. 376, Avenida. v25

CONTADOR se ofrece, larga práctica, lleva contabilidades, arreglo de libros, para los Tribunales, etc., escribir a M. N., Sarmiento 2629. v23

CONTADOR, Tenedor de libros, con certificados a satisfacción y referencias, se ofrece para casa de ramos generales. Por carta a P. Cuñ, C. Pellegrini 1118, 1o. v23

CONTADOR con larga práctica en el comercio, persona seria y honorable, busca puesto análogo, posee cert. y ref. inmejorables; S. J., poste restante correo. v24

CONTADOR de importante sociedad anónima, con título profesional de reconocida competencia y honorabilidad, se ofrece, para casa importante, somet. a concurso si fuere nec., p. cta. a P. S., Terrada 559. v24

DEPEND. farmac., práct. 1. y m., ofrece; Montevideo 549, U. T. 753, Riv. v25

DIBUJANTE proyectista se ofrece. San Eduardo 1345.

DIBUJOS a pluma, hago a precios módicos, Corongla, Belgrano 2784. v23

DACTILOGRAFA ofrécese para casa de comercio o escritorio, con máquina p. carta a Fray Cayetano 885, Flores.

DEPENDIENTE 2o. de farmacia, se ofrece, buenas recomendaciones, por carta o personalmente, T. B., Salta 332. v24

DACTILOGRAFA joven y seria, con buena letra y ortografía, sab. contabilidad y cálculos, con óp. referencias, ofrécese, por carta a A. P.; Acha número 1245, Villa Urquiza.

ENFERMERA diplomada, práctica en inyecciones y suero, casa familia, va afuera, Moreno 1326, dep. 22.

INSTITUTRIZ, señora formal, instrucción general, piano, francés, desea empleo en estancia, Sarmiento 325. v23

INSTITUTRIZ gobernanta, inglesa, competente, con referencias, busca empleo, por carta, Institutriz Herald Office, Corrientes 672.

IDONEO de farmacia, práctico, buenas referencias y certificados, se ofrece; Belgrano 1766, dep. 4. v26

JOVEN taquígrafo dactilógrafo, con buena caligrafía, se ofrece, por carta a H. C., General Paz 2183, Belgrano. v23

JOVEN de 24 años se ofrece para la capital o campo, como tenedor de libros o empleado de escritorio; sabe escribir a máquina y habla italiano y francés; práctico trabajos de oficina; posee certificados y referencia. C. Gallo, Victoria 618.

MEDICO Nacional, se ofrece, para campaña, dirigirse a Médico, Gallo 1441. v25

ORQUESTA mixta ofrécese, para bar o biógrafo, Mauro 4022. v24

PIANISTA comp. en orquesta o solo, se ofrece, c. repert., Carlos Calvo 2220. v25

PROCURADOR matriculado se ofrece para estudio o casa comercial, h. ref. M. L., Sarmiento 2118. v21

PEINADOR competente desea ocupación para la capital o provincias, escribir a J. Maso, H. de Irigoyen 1227. v25

PIANISTA y violinista con repertorio se ofrece para biógrafo, sin pretensiones, J. B. Alberdi 3140. v24

STA. dactilógrafa se ofrece, sin pretensiones. Ecuador 929. v24

SRTA. 2o. VIOLIN práctica en orquesta, ofréceso; Tucumán 2046, dto. 8. v29

STA. DACT. joven, sin pretensiones, se ofrece; carta A. C., Loriera 1224. v24

TENEDOR DE LIBROS, se ofrece, garantido, para secret., administ., etc., L. Regider; Rivadavia 765. v23

TENEDOR de libros se ofrece para ciudad o campo; certificados y referencias a satisfacción. J. R. S. Vic. López 1759. v26

TAQUIGRAFO corresponsal, competente y activo, ofrécese, joven, serio, 23 años, Wassner; La Madrid 462.

TENEDOR de libros ofrécese por horas o medio día, referencias a satisfacción; J. B., Viamonte 1717.

VIOLONCELLO se ofrece, tratar de 10 a 16, Las Heras 1993.

PARTERAS

A. CHIVALE, partera diplomada, rec. pens. 10 $, s|chapa, Alberti 1224. v24

A. GOMEZ, partera, prof. r. pensionistas cons. gratis, e. ch. E. Ríos 226. v23

A. LARATRO partera de hosp. pens. desde 3 $, cons. grat., E. Ríos 1183. v30

ATIENDE partera, pens., casos urgentes desde $ 20 a ch., Catamarca 696.

A. PARTERA, Sra. Cavallo, recibe pens., prec. mód., U. T. 6469, L. Pozos 326. v20

A. P. PARTERA, recibe pensionistas a precios módicos, Corrientes 2096, s. ch. v23

A. PINORI, partera especialista en partos, curaciones, éxito seguro, pensión, precio módico, R. Bamba 117, sin chapa. v26

A. MATRIAIN, partera, prof. Madrid, Bs. As. Espec. todos casos, cons. grat. en su Mat., pens. prec. mód., Piedras 636. v29

CAPRA KLACH, partera, padtos, emb. y casos urg., pens. 30 $; Lavalle 2750.

F. R., PARTOS y embarazos, recibo pensionistas, 4 $ por día. Chile 2125. v30

GASIO, prof. ex jefe Maternidad, escuela partera, pensión prec. mód., consulta gratis, sin chapa, Alberti 1136. v24

IRAOLA, partera, consult. grat., pens., U. T. 6413, J., Paraguay 1247, s|ch. v30

IRENE D. de Biacchi, Partera, recibe pens., Charcas 3322, U. T. 2651 Pal. v29

MALERBA, partera, prof. ex Jefe Mat. Turín, Bs. Aires, emb. y partos, pens prec. mód., cons. gr., Callao 1307, c. ch. v25

PARTERA Meeroff, embarazos, partos, rec. pens., 40 $. Corrientes 2940. v30

PARTERA cirujana, pensionista, Josefa B. de Casanovas, B. Irigoyen 1105. v30

PARTERA francesa, ex jefa Maternidad París, sin ch., Legras, Uruguay 1655. v24

PARTERA, recibe pensionistas del campo y ciudad. facilidad de pago, Paso 246, entre Corrientes y Sarmiento, s. ch. v23

PARTERA, ex jefe Maternidad, escuela de part. hospital Rawson, embar. y partos Sra. Camusio, Sarmiento 1912. v20

TUCUMAN 3026, partera esp., pens. casa seria y acr., s. chapa, M. Posse. v23

OFICIOS Y EMPRESAS UTILES PARA LAS FAMILIAS

AFINO y comp. pianos constructor Rath, U. T. 121, Belgr., Olazábal 2290. v14jul.

AFINO $ 2; composturas garant., barato; U. T. 5328, Rivad. Venezuela 634. v25

ALBAÑIL, construyo y refacciona a mitad precio, P. M., Directorio 2864. v23

AFINO pianos $ 3; comp. sólidas; raz. U. T. 243, Flores; Yerbal 2972. v23

ADORNOS para fiestas y casamientos, Gluria, Rivadavia 1964, U. T. 2112 L. v24

ADORNOS económicos, para casamientos, Casa Busacca, Cangallo 1236. v25

AL EFECTUAR TRABAJOS de electricidad, pague un solo jornal; avise por carta a Joaquín R., Garay 2269. 13.

ADORNOS Y ALTARES artísticos y modernos para fiestas y casamientos, casa Rivelli, Belgrano 1683, U. T. 5914, Lib. v23

A $ 2 POR PIEZA ENCERO Y LUSTRO pisos y parquets, limpio casas y tomo abonos para la conservación de los pisos encerados; Santa Fe 2057, U. T. 6626 Juncal; U. 29. v23

ATENCION! ENCERO, lustro pisos, parquets, 2 manos cera, aguarrás especial, 2 $ por pieza, única cera que no marca pisadas, limpio casas, coloco alfombras, limpio a máquina, lustro muebles y pianos, precios módicos, verdadero oficial de Maple, Pueyrredón 572, U. T. 5417, Mitre.

COLCHONES, acolchados, fundas, voy a dom. U. T. 4445 R., Venezuela 331. v28

CONSTRUIMOS edificios, cloacas y refacc. económicos, U. T. 1617, Fis. J. Martí 97 v25

CONSTRUCCIONES, ref. y pintura de edificios, fácil. pago, Ruiz, Mercedes 274, U. T. 274, Flores. v26

CASAMIENTOS y fiestas resultan más lucidas si los salones están adornados por el especialista Longobardi, Bolívar 280. v30

CONSTRUCCIONES y refacciones de casas y cloacas domiciliarias, pintura, empap. blanqueo, Cangallo 2147, U. T. 4861, L. v24

ENCERO brillante, limpio casas muy barato, Bolívar 682, U. T. 3860 Av. v25

ENCERO pisos, limpio casa, U. T. 5571, Libertad, Venezuela 1606. v26

ENCERO pisos, limpio casas y neg., San Juan 1244, U. T. 2284, B. Orden. v25

ENCERO pisos y limpio casas barato; U. T. 1989, B. Orden, San Juan 647. v23

ENCERO imper., limpio bar., no marcan pisadas, Tucumán 1710, U. T. 789, Riv. v24

ENCERO 3 $ pieza, 3 manos cera, limpio casas; Paraguay 2554, U. T. 4707, J. v23

ENCERO pisos, cera especial y brillante, Lafuente 290, U. T. 804, Flores, v24

ENCERO pisos, rasqueteo, limpio casas, bar., U. T. 4021, Riv., Lima 487. v24

ENCERO especial, cera brillante, no marca pisadas, limpieza de casas Córdoba No. 1668, U. T. 5142 Juncal. García, v24

ENCERO pisos brillante, no marca pisadas, limpio casas, abonos; Venezuela 1070, U. T. 5927, Rivadavia. v23

ENCERO PISOS, limpio casas, rasqueteo parquets, coloco alfombr., Callao 1685, U. T. 884 (Juncal). v27

ENCERO PISOS, coloco alfombras, limpio casas y abonos, Tomás Cadorno, Belgrano 1708, U. T. 3476, Libertad. v23

EX OFICIAL con certif. de Thompson, lustro y compongo muebles, esp. en pianos, Lavalle 2074, U. T. 7133, Lib. v26

ENCERO pisos, limpio casas, tomo abonados por mes, rasqueteo parquets, coloco alfomb., Rivadavia 1974, U. T. 3486, L. v27

ENCERO pisos desde 2 $, no marca las pisadas, trabajo garantido, tomo abonos, limpio casas a mitad de precio, U. T. 1343, Libertad, Corrientes 2126, Lois. v26

ENCERO PISOS 1.50, abonos, limpio casas con prontitud, prolijidad, cepillo parquets, especialista, lustro muebles, U. T. 5200, Libertad, Cangallo 1324. v24

ENCERO desde $ 1 pieza 3 manos cera virgen, aguarrás; lustro muebles; limpio casas barato, garanto el trabajo; Lavalle 1643, U. T. 4168 L.; J. Pérez. v24

ENCERO desde 1 $ piezas y parquets, 3 manos de cera brillante y aguarrás, no marca pisadas, a prueba, limpio casas y negocios, llamen U. T. 3156, B. Orden y serán desengañados, Perú 1048. v23

ENCERO brillantes pisos y parquets, desde $ 1, cera virgen y aguarrás, tomo abonados, limpio casas, barato lustro muebles y pianos, casa de confianza; Corrientes 1345, Pérez, U. T. 3260, Libertad. v25

ENCERO y lustro pisos y parquets a $ 2 por pieza, con 3 manos cera y aguarrás especial; es la única cera que no marca las pisadas, a prueba, lustro muebles y pianos, limpio casas y alfombras baratísimo; ex oficial de Maple, trabajo garantido, Santa Fe 1663, U. T. 4460, Juncal. v24

LA MARSELLESA, limpia y encera pisos, Maipú 768. U. T. 84 Av. C. T. 407, Citral. v30

LUSTRO toda clase de muebles, trabajo esmerado, prontitud, ex of. de Thompson. U. T. 362, B. O., San Juan 2220. v23

LUSTRO muebles, pianos, composturas, ex oficial de Thompson, Ayacucho 33, U. T. 5708, Libertad. v23

PINTO, decoro, paneles, pinturas, barato Uruguay 367 U. T. 128 Rivad. v23

PINTO, EMPAPELO, albañilería barato; Montevideo 48, U. T. 5046, Lib. v25

PINTO, blanqueo y refacciono, albañilería; Gallo 1427. v24

PINTO, emp. piezas sin comp., albañil, Verdiero, Belgrano 3623. v24

PINTO empapelo pieza $ 6, López, Almagro 784, U. T. 3402, Mitre. v23

PINTOR alb., arreglos y repar. barato. Viamonte 710, U. T. 2311, Av. v24

PINTOR alb., repar. casas barato, Rivadavia 3651 U. T. 1977, Mit. v24

PINTO, blanqueo y empapelo barato, Cerrito 420, U. T. 4824, Libertad, v24

PINTO, empapelo, blanqueo barato; Uruguay 130; U. T. 3659, Libertad.

PINTO, empapelo, blanqueo y recuadro, por mitad de precio, U. T. 4299, Libertad, carta o personalm., Pergamino 793.

PINTO, BLANQUEO, empapelo 7 $, albañilería, de confianza, Cangallo 2436, U. T. 1640, Lib. José. v24

PINTO, empapelo, blanqueo, mitad precio, con papeles baratos, recién llegados, Ayacucho 288, U. T. 5600, Lib. v27

TAPICERO y lustrador de muebles y cortinados, trabajan baratísimo y Leopoldo, U. T. 1930, Flores, Quirno 719. v25

TAPICERO de muebles, fundas, cortinados y relleno, a mitad de precio; P. Vasta, Rivadavia 2460, U. T. 3370 Mitre. v23

TAPICERO especial en fundas, cortinados, muebles y burlete; Lima 241, U. T. 5610, Rivadavia; A. Fernández. v21

OFICIOS DIVERSOS PEDIDOS

APRENDIZ tornero en madera se necesita; Sarandí 373, Capital. v23

ALBAÑIL frentista y albañil con herramienta, necesito, a las 7, Gaona 2357.

APRENDIZ repujador u hojalatero necesito, Montevideo 477.

APICULTOR, de oficio, práctico en la zona de la prov., necesito, Alsina 621.

APARADORAS de hombre y varón, se precisan, Garay 2869.

APRENDIZ carpintero adelantado, se necesita; Rivadavia 3201.

APARADORAS maquinistas, cosedora de canelladas, se nec., Cochabamba 2350.

APARADORA 1|2 oficiala práctica trabajo de señora; preciso; Cochabamba 4149.

APRENDIZ para taller mecánico, se precisa, que sepa leer y escr., Moreno 712.

APRENDIZA chalecos finos preciso, enseño pronto y pago, S. José 965, p. 11.

APARADORES medio oficial y aprendices, preciso; Val. Gómez 2860, dep. B.

APARADORA de varón, se precisa, San Juan 1655.

APRENDICES para taller de fotograbados, se necesitan, Rivadavia 767.

APRENDIZA p. fábrica de cortinas, se necesita, C. Pellegrini 222.

APARADORAS de varón y niña, se precisan, Patagones 2766.

APRENDIZ mueblero que sepa algo de lustrar, preciso, Prov. Unidas 556.

ARMADORAS de camisas con muestra, preciso, Uruguay 123.

APRENDIZ de fábrica de camisas, precisa; Uruguay, 133.

APRENDIZ litógrafo se precisa; Alsina 2270.

ALBAÑIL para composturas, se necesita, pasar 7 a 8; Córdoba 3826.

APRENDIZA adelantada para lencería fina, preciso, Medrano 378, Dto. 3.

APRENDIZAS para casas de modas se precisan, Esmeralda 910.

APARADORA para bebé necesito, Carlos Calvo 3546.

APRENDIZAS adelantadas de vestidos, precísanse, Salta 783.

APARADORAS se nec. para hombre y varón; Chiclana número 3472|78. v23

APARADORES de calzado fino y entrefino a domicilio, nec. Cochabamba 2860. v23

APARADORES, preparadores y maquinistas y aprendices, se nec., México 3002 v23

APARADORAS maquinistas 1|2 oficialas y aprendizas, nec., Treinta y Tres 557. v23

AGENTES para la revista El Ajedrez sin Tablero, solicitamos, Bazar Yankee, calle Esmeralda 211. v24

AJUSTADOR y aprendiz mecánico se necesitan, prácticos en automóviles, Av. Alvear 4076.

AGENTES locales necesito varios en cada pueblo y estación, negocio de ganar dinero sin capital y con poco trabajo, solo para personas ocupadas y también desocupadas. Conteste a M. R. O., Poste Restante, Buenos Aires, remitiré explicaciones. v24

BRONCERO medio oficial se necesita; Medrano 821.

BRONCEROS se necesitan, Sarmiento No. 1561.

BORDADORA oficiala, se necesita, calle Sáenz Peña 2054.

BATONERAS con muestra, se necesitan, Sarmiento 516. v24

BORDADORA lencera oficiala se necesita, Santa Fe 3075. v24

BORDADORAS en mostacilla, necesito; trabajo permanente, Castro Barros 1118. v24

BUEN CORTADOR SASTRE, para Córdoba, se necesita. ocurrir Callao 701, buen sueldo, urgente. v24

BUENAS PLANCHADORAS necesita "A la Villa de París", Corrientes y Talcahuano. v23

CONFECCIONISTA bolsitas fondo cuadrado, muy práctica, preciso, Maza 1824.

CARPINTERO de ruedas muy competente necesito, Caseros 1336.

CORREDORES artíc. de cigarrería, juguetería y bazar, preciso; Victoria 2481.

CARROCERO medio oficial con herramientas, preciso, P. Colón 1233.

CASA de modas precisa oficialas y medio oficialas. Av. Quintana 530.

CORREDOR de postales, necesito, pref. c. clientela, Alsina 322, 14 a 18.

CARPINTERO oficial o medio, preciso, Florida 56.

CORREDOR de calzado, se precisa; San Juan 1666.

CORTADOR de camisas, práctico se ofrece. M. M., Belgrano 2234.

CABALLERIZO competente preciso; calle Canning 1463.

COSTURERA se precisa, dos pesos por día, Viamonte 2446. v24

COLCHONERO se precisa, Rivadavia 5101.

CORBATERA aprendiza y medio oficiala se necesita; Rivadavia 1633.

CALDEREROS se necesitan, calle Progreso 1881.

COSTURERAS de batones se necesitan Reconquista 687. v7jl

CARRERO para chata, práctico en mudanzas, se necesita, Moreno 1651.

CARPINTERO práctico en composturas de autos, preciso; Bustamante 2277.

CAMISERA se precisa para composturas; Victoria 1919.

COSTURERAS precisa, firmar en combinaciones Francisca Kovacs, Piedras 567.

CORREDORES prácticos carbón mineral a sueldo y comisión, precisa, Perú 339.

COSTURERA necesito para arreglar ropas, que sepa corte; Rincón 76.

CAMISERAS y cuelleras de fino, con muestra, preciso, Sulpacha 616.

COSTURERAS se necesitan para sastre de confección, Junín 864.

COSTURERA buena para trabajar en su casa, necesito, escr., Olazábal 4119.

CARPINTEROS muebleros y para escritorios, se necesitan, Arroz 1487.

CARPINTEROS prácticos en pino Brasil, necesito, Medrano 96.

CORTADORES para la sección suela y corte necesito, Cochabamba 2860. v23

COSTURERAS para blusas de mecánico. preciso, Lavalle 1619. v23

CARNICERO muchacho repartidor se precisa, Cabildo 663. v23

CORREDORES para tintorería se necesitan, Cavia 3288. v24

CARTONEROS encoladores se precisan; México 1161. v23

CORREDORES de calzado, se precisan, con refer., por carta o pers., present. de 15 a 19 horas, E. Unidos 4299.

CASERIA vapor, oficiales competentes para instalaciones, se necesitan; Canalejas 752. v26

CORREDORES para venta de hilos para la fabricación de calzados y arpilleras, necesítanse, Moreno 1292.

CORREDOR necesita fáb. de carteras, para hombre, p. mayor; existencias disponibles; presentarse 8 a 12; Sarmiento 5972.

CARPINTERO mueblero que entienda de obra blanca, se precisa, S. del Estero 503.

CORREDORES, sin desatender sus operaciones, pueden ganar un buen sueldo, Rivadavia 772, de 14 a 16. v24

CORREDORAS distinguidas, fácil corretaje, tratar de 9 a 11; sueldo y comisión, B. Mitre 314, escritorio 26. v24

CORREDORES prácticos para la venta de caramelos y pastillas, necesitase para la ciudad, de 10 a 11; Salguero 732. v24

CORREDOR artículo de veterinario, para visitar estancieros en la capital, se precisa; casilla correo No. 1401. v25

CORREDOR para venta hilo de atar, que conozca a lo menos ramos parecidos, c. referencias, necesito, Victoria 2593 v24

CORREDOR práctico para venta máquinas escribir, necesítase; dirigirse por carta The Sun Typewriter, Maipú 73, c|o Billiet.

CORREDORES señoritas necesito para vender a familias artículo perfumería, de 14 a 16, Victoria 571, escrit 9, 2do. piso.

CAPATAZ de taller de sastrería, para dirigir los arreglos, y que haya ocupado el puesto en casa seria de esta capital, con 30 obreros, se necesita, casa Rendón, Victoria 624, de 8 a 12, sueldo 260 $.

DEPENDIENTE de tienda, necesito, de preferencia italiano; Bolívar 578.

DEPENDIENTE práctico de almacén, se necesita, Rivadavia 1300.

DORADORES en bronce se necesitan, Sarmiento 1561.

DEPENDIENTE práctico, para farmacia, se necesita, por mes., Matheu 1615.

DEPENDIENTE de almacén, necesito, Charcas 3900.

DEPENDIENTE algo práctico para almacén, se precisa; Av. San Martín 1668.

DEPENDIENTE y muchacho práctico para almacén se prec. Olavarría 299, Boca

DEPENDIENTE de almacén, fiambrero, con rec. necesito, Santa Fe 4606. v23

DOS APRENDICES hojalateros, se precisan, Independencia 2269. v24

DEPENDIENTE práctico de tienda, se necesita; Alte. Brown 1335. v23

DEPENDIENTE práctico en artículos hombre (de batalla) sin pretensiones, se necesita; Cabildo 2437.

DEPENDIENTE práctico para despensa necesito, Independencia 3339. Inútil presentarse sin recomendación.

ETIQUETADORAS para botellas de vino se necesitan, Canalejas 843, Caball.

ENCUADERNADOR doblador se necesita; Bmé. Mitre 1333.

ELECTRICISTA se precisa medio oficial preciso, Belgrano 1382.

ELECTRICISTA plomero, se necesita, calle Moreno 712.

ENCUADERNADORES, aprendices adelantados, se necesitan, Chacabuco 288.

ENCUADERNADOR medio oficial de rústica, se necesita; Avilés 2136.

ENCERADORES de pisos se necesitan, Santa Fe 3430 y Cabildo 1866.

EBANISTA buen oficial necesito; Charcas 716. v24

ENCUADERNADORES aprendices adelantados, se necesitan; Paraná 467.

ENCUADERNADORES, muchachos que sepan coser al telar, prec. G. Urquiza 207

ESTUCHERO oficial o medio forrador, en bazar, México 1879.

ENCUADERNADORES, aprendices adelantados, se necesitan; Rivera 1002.

EMPLEADO, vendedor, práctico en sapatería, preciso; Corrientes 765.

ESTUCHERO muchacho aprendiz, se necesita, Sarmiento 2409.

EMPLEADOS prácticos en la compra venta de propiedades, negocios y remates, se necesitan, de 13 a 18, Chacabuco 90.

EMPLEADO práctico en fiambrería y quesería, con buenos informes, necesito para asociarlo en negocio del ramo, B. de Irigoyen 362. R. Percioh.

EMPLEADO de escritorio, de 18 a 20 años preferido español e hijo, que sepa a máquina, se necesita, dirigirse a S. E. B. poste restante.

FESTONEADORA oficiala y medio, y ap. máq. Singer, nec. Tucumán 814.

FUNDIDOR medio y aprendiz para bronce, preciso; Córdoba 2861.

FUNDIDORES en hierro se necesitan Cochabamba 3055. v24

FOTOGRABADO, se precisa fotógrafo de autotipía, competente, Rivadavia 666 v23

HOJALATERO y plomero medio oficial se precisa, Lambaré 840.

HERRERO práctico en cortina metálica, se precisa, Australia 1457.

HERRERO carpintero, se precisa para estancia, cerca de la capital, Cangallo 316, 2o. piso, escritorio No. 29.

JOVEN práctico para zapatería, se necesita, Corrientes 3433.

JOVEN 17 años, práctico para bazar, se precisa, Carlos Pellegrini 868.

JARDINERO peón se precisa, Donato Alvarez 3684-3686.

JOVEN sin pretensiones para casa importadora, indicando edad, y nacionalidad. Por carta, únicamente, a J. A., calle Juncal 911.

JOVEN 18 años, con buena letra, práctico para el empaque y expedición, necesítase para una imprenta, sueldo 90 $; Casilla Correo 426.

JOVEN buen calculista y conociendo el francés, se necesita para trabajos sercillos de escritorio y cobranzas; dirigirse por carta a C. M., Sarmiento 1809, indicando edad, referencias y pretensiones.

LIMPIADOR de cloacas, práctico, preciso Q. Bocayuva 536; $ 110.

LIMPIADOR de cloacas necesito, Díaz Vélez 3799.

LUSTRADOR o medio oficial mueblero, se prec., Giles 358, esq. Campichuelo. v21

LAVACOPAS se precisa, buen sueldo, Sta. Fe 4590.

LUSTRADOR de cajones fúnebres, compet., se prec. Billinghurst 2241. v23

LENCERA para zurcir y planchar ropa fina, precísase, por día; Corrientes número 2560, 5o. piso v23

LENCERA práctica en máquina eléctrica necesito taller "A la Villa de París" Corrientes y Talcahuano. v23

MEDIO oficial herrero para norias preciso; Río de Janeiro 1157.

MUCHACHO de 15 años, para limpieza de joyería, necesito, Santa Fe 2910. v24

MUCHACHO práctico p. almacén se necesita, que entienda coc., Moreno 2290.

MUCHACHO se precisa, lavacopas, Bdo. de Irigoyen 384.

MEDIO oficial peluquero o aprendiz adelantado, necesito, Triunvirato 860.

MEDIO oficial hojalatero, se precisa; calle Salta núm. 1639.

MUCHACHO aprendiz, decente, para imprenta, preciso, Corrientes 828.

MUCHACHO recomendado para mandados en bicicleta necesito. B. Mitre 3257

MINERVISTA poneplíegos se precisa; calle Viamonte 841.

MUCHACHO para reparto se precisa; calle Balcarce 1369, 9 a 10.

MUCHACHO práctico para almacén, se necesita, Tucumán 2601.

MEDIO oficial albañil se necesita, Santa Fe 3480 y Cabildo 1866.

MEDIO oficialas modistas, se necesitan; Paraguay 2476.

MINERVISTA medio oficial, se precisa. Corrientes 1825.

MUCHACHO práctico para lechería, hay propinas, necesito, Rivadavia 4168. v24

MUCHACHO práctico para hacer cuadritos ingleses, se precisa, Cerrito 120.

MUCHACHO lavacopas preciso, 40 $, casa y comida, Maipú 363, Banfield.

MUCHACHOS para repartir viandas, Rivadavia 1301. v24

MUCHACHAS, aprendizas para carteras, se necesitan; Bmé. Mitre 1658.

MUCHACHO práctico para almacén, se necesita, Sarmiento 1402.

MUCHACHO 14 a 15 años, práctico en consultorio, necesito, Defensa 691.

MUCHACHO 14 a 15 años para taller de calzado, se necesita, C. Calvo 3468.

MUCHACHO práctico para lavacopas, se necesita, Córdoba 1761.

MUCHACHO necesito, que sepa andar en triciclo, Bolívar 481.

MUCHACHO de 14 años para limpieza negocio, necesito, Tacuarí 1087.

MUCHACHO necesito 16-18 años, 50 $, rep. leche, a mano; Defensa 629.

MUCHACHAS preciso, pago un peso por día, de 8 a 9, Piedras 829.

MODISTA buena oficiala, para dirigir taller chico, se precisa, Corrientes 1234.

MECANICO de duplicador Roneo, preciso particular, Carlos Calvo 768.

MUCHACHO para mensajero se necesita; Entre Ríos 125.

MODISTA con muestras y referencias, necesitamos; 24 de Noviembre 91.

MUCHACHO práctico para almacén, se precisa; Rivadavia 5403, Mdo.

MUCHACHO de 15 a 16 años, algo práctico para lechería; Juncal 1141.

MUCHACHO recién llegado para despensa, necesito, Independencia 3339.

MUCHACHO necesítase de 14 a 15 años, panadería, Libertad 1083.

MINERVISTA medio oficial, se precisa; Bmé. Mitre 734.

MUCHACHO de 13 a 14 años se necesita para lechería; Carlos Calvo 4392.

MUCHACHOS para atar cortes y arreglar hormas, preciso; Alsina 1443.

MUCHACHO para limpieza y mandados, enseño oficio, prec., Gazcón 676. v23

MUCHACHO 15 años para trabajo café, necesito con cama; Boedo 891. v23

MUCHACHAS p. fábr. de gorras, necesítase; Paraná 231. v23

MUCHACHO para almacén, de 14 a 16 años, preciso; El Cano 4005. v23

MUEBLEROS OFICIALES PRECISO; Dorrego 982. v23

MOZO joven, activo, bar restaurant, preciso, Tiro Federal, Arg. Palermo, 10-12. v24

MUCHACHO para ayudar, en casa de comida, Pavón 6001 (Talleres), F. C. Sud, tranvía 102 ó 103.

MUCHACHO de 15 a 16 años, para ayudar a reparto leche, preciso; calle General Paz 1625.

MUCHACHA práctica para arreglar punteros charol se necesita; fábrica de calzado; México 4242.

MUCHACHO para limpieza y mandados de farmacia, de 14 a 16 años, necesito, de 16 a 22; Donato Alvarez 2027.

MUCHACHO para limpieza y mandados de negocio, sueldo 20 $ y comida, preciso; Esmeralda 235.

MUCHACHOS de 16 años que entiendan algo de carpintero y otro para mandados y limpieza, Independencia 2867.

MUCHACHO poneplíegos, no federado, para máquina de rayar se necesita; Sarmiento 1148.

MUCHACHO de 15 a 16 años se precisa para reparto de leche. San Martín número 1140.

MUCHACHO para limpieza y mandados, que sepa andar en bicicleta, se precisa, Santa Fe 1626.

MUCHACHO ascensorista práctico, se necesita, con buenos certificados, Albion House, Cangallo 760.

MUCHACHO de 13 a 14 años para limpieza de librería, se necesita; sueldo 35 pesos; Callao 494.

MAQUINISTAS en calzado, para la sección armado, lijado y suela, se necesitan, Cochabamba 2860. v23

MUCHACHOS para aprendices vidrieros, se necesitan, calle Coronel Díaz número 2750. v23

MUCHACHO de 14 años, que conozca las calles, para reparto, se precisa, Florida 239, escr. 11, inútil presentarse si no viene con el padre.

MECANICO montador se necesita muy competente, inútil presentarse sin referencias de primer orden, muy buen sueldo, calle Pueyrredón número 453, 7.30 a 12, cédula identidad. v26

NECESITO corredor para marca de cigarrillo; Pedro Mendoza 1423.

NIÑA 12 a 14 años necesito, para enseñarle oficio de plumacera, Paraguay 825. v24

NECESITO muchacho para cadete de tienda, Cerrito 563.

NECESITO muchacho de 15 a 16 años, para mand. y limpieza de neg.; rep.; que hable castel. Uruguay número 121.

NECESITO cadete 15 años, para limpieza y mandados, bien recomendado, sastrería C. Pellegrini 541.

OFICIAL sastre se necesita; mensual; calle Suárez 475, Boca. v21

OFICIAL peluquero bueno con comida, preciso, hay masajes, Corrientes 3783.

OFICIAL peluquero comp. preciso, extra o efectivo, Rivadavia 2836.

OFICIAL peluquero por mes, preciso; Libertad 1081.

OFICIAL medio sastre por mes, buen sueldo, con o sin comida, Salta 242.

OJO, APRENDIZ peluquero, adelantado, necesito; Alsina 2359.

OFICIALAS modistas, se necesitan, calle Agrelo 3518.

OFICIAL zapatero armador de señora Luis XV, preciso, Independencia 1754.

OFICIAL sastre de sacos medida, necesito, pago bien; Córdoba 455.

OFICIAL sastre y ayudanta, se necesita, Monroe 2995.

OFICIAL SASTRE para el taller se necesita; Bmé. Mitre 1105.

OFICIAL medio peluquero, por mes 70 $; y propinas; Pavón 3792.

OFICIAL plomero tachero, por día 5 pesos, se necesita, Alsina 640.

OFICIAL dorador se necesita, Río Bamba 320.

OFICIAL, oficiala medio sastre se precisa, Salta 680.

OFICIAL y medio sastre se precisa, Castro Barros 78.

OFICIAL lustrador de muebles, preciso, Pichincha 969.

OFICIAL peluquero preciso, por mes o media plaza, Suipacha 535.

OFICIAL medio y aprendiz adelantado sastre preciso, Río Bamba 72.

OFICIALES sastres para confección con muestra necesito, B. de Irigoyen 1200.

OFICIALA planchadora se necesita; Tucumán 1480.

OFICIAL sastre, para campaña, necesito, sacos 18.50 y 20, Victoria 1128.

OFICIAL medio, sastre, se necesita, en Maipú 262, altos.

OFICIALAS y medio oficialas para sombreros, se necesitan, Suipacha 131. v24

OFICIAL peluquero, preciso, $ 80, casa y comida, tr. de 14 a 17, Cangallo 1756.

OFICIALES medio sastres necesito, Pozos 686.

OJO: aprendiz peluquero bien adelantado preciso, Chacabuco 1020.

OFICIAL y 1|2 sastre, muchacho, para sastrería, necesito; Rivadavia 1227.

OFICIAL medio peluquero preciso, otro para sábado fijo, Tucumán 3807.

OFICIAL de cuarto para sacos y sobretodos con muestra, necesito, Lavalle 700.

OFICIALES sastres se precisan con muestra, Chacabuco 482, altos.

OFICIAL peluquero para sábado fijo, pago 10 $, Av. San Martín 1702.

OFICIAL o medio oficial sastre, preciso San Juan número 783.

OFICIALES peluqueros, preciso 3 que sepan masajes; Suipacha 312.

OFICIAL peluquero, p. mes, preciso, suel. comisión y propina, Pueyrredón 562.

OFICIAL sastre, fino, con muestra y para adentro, necesito, San José 253.

OFICIAL o medio peluquero, joven, preciso para el campo, Brasil 1089. v25

OFICIAL peluquero ofrécese, casa central. Carta S. T., Sarmiento 424, 2o. p.

OFICIALA planchadora se necesita, Victoria 2110.

OFICIAL medio sastre necesito permanente, buen sueldo; Moreno 1718.

OFICIAL peluquero bueno, preciso, pago bien, Acevedo 450 y Triunvirato.

OFICIALA modista buena, se paga bien, preciso. Gallo 1956. Depto. 7.

OFICIAL peluquero necesito, California y Universidad.

OFICIAL y medio oficial sastre se precisan, Paraná 657.

OFICIAL peluquero preciso, buen sueldo, tratar Herrera 759.

OFICIALA 1|2 o aprendiza adelantada sastre, necesito, Tacuarí 1116.

OFICIAL sastre competente, se necesita, Esmeralda 785.

OFICIAL peluquero, competente, necesito, por mes; Medrano 844. v23

OFICIALAS ojaladoras a máquina, necesito, México 2020, depto. 5o. v23

OJO: Aprendiz sastre o señorita práctica preciso. Gazcón 676. v23

OFICIAL peluquero se precisa, sueldo $ 100, Pavón No. 2784. v23

OFICIAL y medio sastre se precisan, pago bien, Darregueira 2308, Palermo. v22

OFICIAL y medio oficial sastre preciso, Haedo, F. C. O., R. Gatti. v22

OBREROS fundidores en hierro se necesitan, Cochabamba 3055. v24

OFICIAL zapatero competente necesítase, Instituto Tutelar, Curapaligüe 727. v24

OFICIAL peluquero, se necesita, $ 100, y pieza, calle Comercio 63, Haedo F. C. O.

OFICIAL medio peluquero preciso, casa y 70 $, fonda Alvear y Paunero, Martínez, F. C. C. A.

OFICIALES sastres de confección, se necesitan, presentarse con muestra, talleres de Albion House, Maipú 171.

OFICIAL sastre necesito, sueldo y el tanto por ciento, trabajo todo el año, sastrería, Chubut 536. v23

OFICIAL óptico competente se necesita para dirigir un taller óptico; casa Pablo Ferrando, Sarandí 675, Montevideo. v24

OFICIAL mecánico dentista se ofrece; por carta o personalmente, Rioja 3053, Olivos. v23

OFICIAL peluquero preciso competente, mensual o para sábado y domingos medio día, b. condiciones; Olivos, F. C. C. A., Ricardo Gutiérrez 1745.

OFICIALES sastres muy buenos se necesitan, presentarse con muestras, Gath y Chaves Lda., sastrería medida 6o. piso, Cangallo y Florida.

OFICIAL sastre cerca de la capital, pagamo 90 $, casa y comida, seco, 120 $; trabajo todo el año, horario 8 horas, tratar Pasco 381. v23

PEONES para obra se precisan, J. B. Alberdi 1263.

PEON italiano, para fábrica, interno, se necesita, Avellaneda 961.

PLANCHADORA oficiala se precisa; General Urquiza 780.

PONEPLIEGOS de minerva competente, preciso, Moreno 1146.

PEON PARA taller de planchado, recomend., que entienda algo; México 1410

PLANCHADORA se necesita, buena oficiala camisera; R. Peña 321.

PEON para tambo y lechería, preciso, práctico; Cevallos 674.

PINTOR letrista para biógrafo preciso, Córdoba 3967.

PRECISO muchacho práctico para almacén, recomendado, Paraguay 1601.

PLANCHADORA oficiala, se necesita, Larrea 786.

PRECISO un licorista; certificados; Lavalleja 738. v25

PRECISO buena oficiala modista, Uruguay núm. 1332.

PLANCHADORA aprendiza adelantada, se necesita, Azcuénaga 217.

PLANCHADORA buena oficiala de camisas y cuellos, preciso, Lavalle 1354.

PLANCHADORA se precisa; Boulogne sur Mer 432.

PEON de patios, práctico, se necesita, Alsina 730.

PLANCHADORA, oficiala, se necesita, en Salta 629.

PONEPLIEGOS para máq. grande de imprenta se necesita; Rivadavia 1265.

PRECISASE muchacho para escritorio, c. referencias, Formosa 145.

PULIDORES en bronce se necesitan, Sarmiento 1561.

PLOMERO electricista oficial, se precisa; Victoria 1415.

PLANCHADORAS oficialas y medio, necesito, pago bien; San Juan 1162.

PEONES de albañil, se necesitan, calle Perdriel 639.

PONEPLIEGO para máquina plana, se necesita, Corrientes 828.

PEONES de azada necesito, sdo. 45 $ mensuales, casa y comida, Alsina 623. v25

PLOMEROS oficiales buenos, se necesitan; Canalejas 758. v25

PLANCHADORAS oficialas, 1|2 of., camisas nuevas, preciso, Cangallo 1630.

PEON de farmacia se precisa, B. de Irigoyen 1199.

PLANCHADORA oficiala y 1|2 oficiala, se necesita, pago bien, Juncal 1203.

PEON para farmacia se precisa, Juan B. Alberdi 6100.

PEON muchacho preciso; 30 a 35 pesos. Casa y comida; Rivadavia 7974.

PLANCHADORA, oficiala camisas color nuevas y aprend, prec., Montevideo 928

PLANCHADORA aprendiza adelantada o 1|2 oficiala, preciso, Pavón 3726. v23

PEON práctico para fundición de bronce, preciso por mes, Av. La Plata 1562. v23

PELETERAS competentes necesito, pago buen sueldo, Juncal 1281. v23

PLANCHADORES para tintorería, se necesitan; Pueyrredón 1199. v23

PEONES para el aserradero se necesita, presentarse antes de las 7, Quintino Bocayuva 875.

PRECISAMOS buenos aserradores cajoneros, es inútil presentarse si no son competentes; Medrano 1244.

PEON PRACTICO de limpiar y destapar cloacas, 4.50 diario, Río de Janeiro número 1365. v23

REPARTIDOR práctico para carnicería, se necesita, Jufré 271. v25

SE PRECISA oficial pintor, con ropa; Rosario 216.

SE NECESITAN oficialas y 1|2 oficialas modistas; Maison Marie, Córdoba 868.

SEÑORITA para taller de sastrería, necesito; Corrientes 857, 1er. piso, der.

SE NECESITAN oficiales y 1|2 oficiales sastres, calle San Martín 663.

SE PRECISA aprendiz sastre muy adel. y medio oficial. Alsina 1150, Depto. B.

SASTRE cambrador de pantalones, se necesita, Viamonte 612.

SE NECESITA aprendiza y 1|2 oficiala modista; calle Independencia 2499.

SE NECESITA empleada para tintorería; Av. de Mayo 1114.

SE NECESITA medio oficiala modista, Esmeralda 959, Dto. 4.

SE PRECISA un muchacho para reparto de carne, 14 a 15 años, Rivadavia 6999.

SEÑORITA pompier se necesita; Maipú 260 (sastrería).

SE NECESITA un aprendiz o ayudante sastre, Muñiz 785.

SE NECESITAN acomodadores para biógrafo. Bernardo de Irigoyen 1439.

SE NECESITA medio oficiala de vestidos, compet. concluir trajes, Paraguay 1457.

SE PRECISA un muchacho, para almacén, Aranaies 2501.

SE NECESITA un oficial tapicero para automóviles, Tucuarí 1271.

SEÑORITAS para corredoras retratos necesito: 3 $ d. y com., México 1321. v24

SE NECESITAN oficialas prácticas en trabajo de pantallas y almoh, Florida 635.

SE PRECISA carnicero práctico para mostrador; calle Estados 3653.

SE NECESITA oficial y medio oficial sastre, Médanos 1740.

SE PRECISA tejedora práctica para telares, Rochera y Wildman, Bogotá 74.

SE PRECISAN ayudantas para sastre, sin pretensiones, Moreno 582.

SE PRECISAN aparadores de calzado; Catamarca 462.

SE NECESITAN obreros fundidores en hierro, Cochabamba 3055. v24

SE NECESITA un muchacho, para despacho de almacén, Suárez 201, Boca. v23

SE PRECISA un oficial sastre, competente; Canning 313. v23

SE NECESITA ayudante caramelero, Estados 3893. v23

SE PRECISAN m. oficialas sastre de confección fina, Vírgenes 502. v23

SE PRECISA aparadora, prunela y paño; Av. La Plata 1583. v23

SE NECESITA una medio oficiala para taller de gorras, Córdoba 2655. v23

SRTA. decente para escrit. preciso, enseño máq. comercio y 15 $, Lavalle 1429, escr. 4, 11 a 11|2.

SEÑORITA que quiera aprender un oficio en cambio de quehaceres domésticos se necesita; Moreno número 3326, colegio.

SE NECESITA un muchacho para andar en triciclo de reparto; casa, comida y 35 $ sueldo, Charcas 1289.

SEÑORITAS competent. en trabajos Bruselas y encaje inglés, se necesitan, C. Pellegrini 222.

SE NECESITA un oficial sastre, pago buen sueldo, trabajo garantido todo el año, sastrería de Bracconi, calle Justa Lima 152, Zárate. v23

SE NECESITA hombre o mujer que conozca el manejo de la máquina circular de tejer medias y la fabricación de las mismas. B. Mitre 3596.

SE BUSCA cadete para un depósito en Avellaneda. Unicamente por carta a Bmé. Mitre 575, indicando edad, referencias, etc.

SE BUSCA persona formal para una barraca en Avellaneda; deberá tener práctica en carga y descarga de mercaderías y poseer conocimiento perfecto de artículos rurales; únicamente por carta a B. Mitre 575, indicando edad, refer., etc.

TIPOGRAFOS 1|2 oficiales precísanse; Bmé. Mitre 989.

TIPOGRAFO medio oficial de comerciales se necesita, Sarmiento 342.

TAPICERO de autos medio oficial adelantado preciso, Medrano 325. v24

TIPOGRAFO armador y platinero se necesita; Lavalle 1430.

TORNEROS 1|2 oficiales bronceros preciso; Salom 631. v24

TINTORERO planchador preciso urgente; Tequendama 2631, Villa Pueyrredón.

TIPOGRAFO, medio oficial se necesita; Paraguay 4200.

TORNERO mecánico se necesita; Paraguay número 1558. v25

TIPOGRAFO 1|2 oficial, bueno para estadística, se necesita; Avilés 2150.

TIPOGRAFO 1|2 ofic. trabaj. comerc., se necesita; Paseo de Julio 434.

TEJEDOR práctico para telares Rochera y Wildman, preciso, Bogotá 74.

TIMBRADOR QUE sepa algo, se necesita; San Juan 349.

TORNERO repujador se necesita; Boedo Nro. 1661.

TALABARTERO preciso, pecheras y guarniciones de carro; Mitre 376, San Martín, F. C. C. A. v24

TEJEDORA de medias, a máquina, se necesita para casa de familia, Juncal No. 2176, depto. A. (altos).

TORNEROS, 1|2 oficiales en hierro, se precisan, dirigirse a José A. Scala y R. Arzac, Tronque Lauquen. v7jl

URDIDORA buena para telares tondas, necesítase; Paysandú 1842. v23

VENDEDORES de caramelos, necesito, para biógrafo, Ecuador 1165.

VISTERAS de camisas, con muestra, se necesitan; Fco. Lacroze 3394-98. v24

VAINILLADORA a máquina, medio oficiala, se precisa, Salta 529.

VENDEDORA se precisa, Triunvirato número 120, tratar de 8 a 12.

VENDEDOR de caramelos para biógrafo, preciso, Viamonte 2750, de 10 a 13.

VIAJANTE A COMISION para venta de vinos importados en Provincia de Buenos Aires, dar refer. Casilla Correo 258. v25

VIDRIERISTA muy competente para tienda importante en la ciudad de San Juan, se precisa. Ofertas por carta a casilla correo 985, Buenos Aires, indicando referencias y pretensiones. v23

VENDEDORES activos, precísanse, ciudad y provincias, para la venta de nuevos aparatos para automóviles; el aparato más práctico hasta ahora conocido. También otros artículos. Sin sueldo, pero buena comisión. Dirigirse a casilla de correo núm. 1926.

ZAPATEROS, se desf. a máq., cualq. trab. de hombre y varón, E. Unidos 4299. v24

ZAPATEROS armadores de semillado, taqueros de hombre, nec., Serrano 344.

ZAPATERO marcador de hormas se necesita; fra. de calzado, México 4243.

ZAPATERO marcador de puntos se necesita; fábrica de calzado; México 4243.

ZAPATERO arreglador punteras de charol se nec.; fáb. calzado; México 4247.

ZAPATERO muchacho práctico poner contrafuert., máq. armar, Lintera 440. v24

ZAPATERO desvirador de lizas, se necesita, Gazcón 669.

ZAPATERO armador Luis XV, ligero, se necesita; Lezica 4257.

ZAPATERO, taquero y suelero de hombre fino, preciso; Rivadavia 7517.

ZAPATERO, muchacho, se necesita; Rivadavia 5001.

ZAPATEROS para armar y clavar, de varón, se necesitan; Lima 971.

ZAPATERO se precisa, armador de señora. Independencia 2512.

ZAPATERO con herramienta para composturas se precisa. B. Mitre 1490.

ZAPATEROS, taquero y suelero, se necesitan, Lavalleja 147.

ZAPATERO, composturas y nuevo, pago bien, Haedo, F. C. O., Rivadavia 1733.

ZAPATEROS, cosedor y punteador se necesitan; Chiclana 3472|78. v23

ZAPATERO, se necesita, un medio oficial pastelero, Chiclana 3500. v23

ZAPATEROS varios se precisan para fuera; Rioja 1679. v23

ZAPATEROS maquinistas para sección armado y lijado, nec., Cochabamba 2860. v23

ZAPATEROS: Oficiales varón, niña y criatura, armar y clavar, preciso. Carlos Calvo 2102.

OFICIOS DIVERSOS OFRECIDOS

ADORNADORA de sombreros, se ofrece, J. M., poste restante, c. central. v25

ALBAÑIL, buen oficial, se of. para toda clase de trabajos, E. Unidos 1629. v24

ALBAÑIL oficial cualquier trabajo, se ofrece, Gral. Daniel Cerri 1160. v24

ALBAÑIL se ofrece, toma trabajo por su cuenta o por día, Maza 156. v25

ALBAÑIL ofrécese cualq. trabajo pintura y refacciones, A. C., Uruguay 250. v24

A LOS BODEGUEROS: Deseo adquirir la representación exclusiva para las provincias del litoral, de una bodega buena; dirigirse por carta a L. Blanco Franco, Grand Hotel, Mendoza, donde estaré del 23 al 26 del actual, referencias a satisfacción. v23

CORTADOR sastre o ayudante se ofrece, sin pretensiones; Rincón 1415. v25

CARPINTERO japonés ofrécese, muebles, con certificado, Magallanes 1469. v24

CARPINTERO galp., comp., se ofr., cualquier trabajo, Díaz 1027, Piñeyro, Avellaneda v23

CAPATAZ albañil ofrécese, cualquier obra, A. C., Uruguay 250. v24

CARPINTERO con banco y herramienta para casa comercio o parecido, por carta únicamente. Pozos 220, S. C.

CORTADOR sastre diplomado, con pruebas y garantía a satisfacción, se ofrece, Fco. Flaccaronto; Azara 454. v24

CORTADOR sastre, con larga práctica y certificados a satisfacción, se ofrece, por carta o personalmente a C. N., calle Lima 866, 2.o p.

CORTADORA ofrécese para dirigir taller, persona joven, con certificados y recomendación, sin pretensiones; por carta M. A., Piedras 1255, dep. 2. v24

DEPENDIENTE almacén bien práctico, recomendado, se ofr., Chacabuco 525

DEPENDIENTE de almacén, ital. práctico y recom., se ofrece; Junín 663.

DEPENDIENTE, ramos generales, ofrec. para afuera, carta D. V., S. Peña 160.

DOS PEONES jóvenes no federados se ofrecen cualquier trabajo, Montevideo 1048, pieza 26. v25

DEPENDIENTE para almacén se ofrece, de 17 años, calle Chubut 792, esq. Acoyte.

SERVICIO DOMESTICO OFRECIDO

MUCHACHA joven se ofrece con recomendación, pasaje Ituzaingó 348.

MUCHACHA se ofrece, para todo servicio menos cocina, Salta 1289.

MUCAMA o sirvienta, se ofrece, Pueyrredón 212.

MADRE e hija, ofréc., corta familia, cocinera y mucama, Lavalle 1919.

MUCAMA se ofrece, calle Solís número 1783.

MUCAMA de adentro o de comedor, tiene buenas recomend., ofrec. Chacabuco 957.

MATRIMONIO, desea hab. etc. por serv. de la Sra., p. c. Benigna; Alberti 1140.

MUCAMA fina de adentro, familia corta, se ofrece, Rivadavia 1468.

MUCHACHO de 12 años, recién llegado, se ofrece, Cevallos 1221.

MUCAMA costurera se ofrece, con recomendaciones, Viamonte 869, depto. 2.

MUCHACHA se ofrece para cocina sencilla o matrimonio solo, Vieytes 836.

MUJER ofrécese, matrimonio o persona sola, entiende cocina, Dorrego 2795.

MUCHACHA se ofrece, para mandados y limp., entiende coc., S. Juan 878.

MUCAMA se ofrece, poca familia; Arenales 1867.

MUCAMA se ofrece; Suipacha 845. Departamento B. v24

MUCHACHO se ofrece para medio día, 15 años, Ecuador 585.

MUCAMA general se ofrece con recomendaciones, calle Charcas 5121.

MADRE e hija ofr., cocinera y mucama, buenos inform., Humberto I 3272.

MUCHACHO recién venido se ofrece sin pretensiones; tr. 14 a 17, Perú 890.

MUCAMA se ofrece, con recomendación Cochabamba 984.

MUCHACHO se ofrece para cualquier trab., dormir af., 20 añ. Ecuador 888.

MUCAMA se ofrece, con recomendaciones, Sarandí 883.

MUCAMO se ofrece para segundo o portero; por carta, San José 236, R. L.

MUCAMA ofrécese o trabajo de matrimonio solo, Montevideo 673. A. P.

MUCAMO ofrécese, por carta ind., condiciones, Galván 3048, V. Urquiza. v24

MUCAMA formal se ofrece; Rondeau número 1658.

MUCAMA sencilla, se ofrece; Estados Unidos 972.

MUCHACHO español recién venido ofrécese, Rodríguez Peña 1044. v24

MUCHACHO 12 años, se ofrece, Aráoz número 469.

MUCAMA joven, ofrécese, buenas recomendaciones; Paraná 683.

MUCHACHO se ofrece, para cualquier trabajo, Victoria 3267.

MATRIMONIO vasco, con chica de 10 a. se ofrece, recomendado; Rosario 180.

MUCHACHO ofrécese para todo trab., de 18 años, Boch 468 (Avellaneda).

MUCHACHO recién venido se ofrece; calle J. Ma. Moreno 750. v23

MUCHACHA de 12 años, para corta familia, se ofrece, Vieytes 1361. v23

MUCAMA de adentro se ofrece, buenas recomendaciones; México 1256. v23

MADRE e HIJA ofrécense, cocinera y niñera, buenas recom., Freyre 1529. v23

MUCHACHO recién venido, español, se ofrece para casa de familia o escritorio. Callao 2190.

MUCAMA se ofrece, para adentro o comedor, con buenos informes. Moreno número 1326, depto. 2.

MUCAMA general o de todo servicio se ofrece; buena presencia y buenos informes; Valle número 77, esq. Senillosa. v24

MADRE e hija, viudas, ofréc. casa de persona sola, por carta a E. S., Oficina Correos, sucursal 28.

MUCAMA de adentro o cocinera senc. joy, casada, se ofrece, con o sin retiro, por carta, M. G., C. Correo 1016.

MATRIMONIO italiano, se ofrece, él quintero o agricultor, campaña, ella cocina sencilla. Bmé. Mitre 3130.

MATRIMONIO para estancia se ofrece, carpintero, molinos, señora mucama, cocina sencilla; J. R., Cerviño 3654.

MATRIMONIO se ofrece para estancia, quintero-jardinero y cocinera, con certificado, bien competentes, Venezuela 946.

MATRIMONIO se ofrece, quintero y cocinera, San Miguel F. C. P., Almacén Lucas Gómez, Alejo Fuente.

MUCAMA se ofrece, para matrimonio solo o corta familia, tiene recomendaciones, Ayacucho 998.

MUCAMA se ofrece, a corta familia, sab. coser o sirvienta para matrimonio solo, carta o pers., M. R., Piedras 1049.

MUCAMO argentino, formal, ofrécese, no atiende comedor, $ 60; Galván 3048, V. Urquiza.

MUCAMA de comedor o de adentro, para corta familia, con buenas recomendaciones, se ofrece, Belgrano 2650. v23

MUCAMA y cocinera se ofrecen, dos, juntas, con buenos informes; competentes; Juncal 2891 v23

MATRIMONIO joven se ofrece con un hijo de 2 años, sin pretensiones, para ciudad o campo, Belgrano 780. v23

MATRIMONIO se ofrece; él mecánico tornero y todo trabajo; ella cocina sencilla, mucama y trabajo de casa. C. Raquet, Martínez, F. C. C. A.

MATRIMONIO se ofrece, cocinero y mucama para estancia, muy competentes, certificados, cédula y carnet, para casa seria, 25 de Mayo 560.

MATRIMONIO argent. sin hijos se ofrece, ambos son cocineros y mucama, para ciudad o campo, buenos informes. Por carta solamente a I. C., Aráoz 2418.

MATRIMONIO SOLO, con buenas recomendaciones, para campo o ciudad, peón y cocina sencilla o cualquier trabajo, se ofrece, c. Marcou 994. v23

MATRIMONIO suizo se ofrece, él avicultura y caballerizo, ella trabajo de casa o cocinera sencilla; escribir a H. A. 9, poste restante, correo central. v23

MATRIMONIO para estancia, ella cualquier trabajo, él herrero carpintero, molinos, cequiladora, máquinas, motores, etc., informes a satisfacción, tratar de 14 a 15; Leandro N. Alem número 716.

MATRIMONIO, tambero con familia se ofrece, un tanto el tiro o mensual, sabe arar, empavar y alambrar, todo trabajo de campo, c. b. certificado. Escribir Bugallo, F.C.C.C., Granja A. Vogia, Atalaya.

MATRIMONIO se ofrece: ella para limpieza y cuidado de casa o escritorio, que se le dé piecita y pequeño sueldo si trabaja afuera. En ambos, alta actividad y honradez. R. J., calle Chacabuco número 1. v23

MATRIMONIO se ofrece para estancia, el marido capataz de peones o para el escritorio, muy práctico en agricultura y arboricultura, la señora para cuidar casa, es buena cocinera, pocas pretensiones; dirigirse a J. P., Avenida Leandro N. Alem (antes Paseo de Julio) 1228. v25

NIÑERA SE OFRECE, VICTORIA 430, bajos; tiene recomendaciones.

NIÑERA o mucama formal se ofrece; calle Victoria 1742. v23

OFRECESE matrimonio, él portero, ella mucama, con buenos informes, C. Paraguay 1453, P. 18.

OFRECESE señorita para acompañar familia a España, excelentes recomendaciones, Wenceslao Villafañe 224. v23

OFRECESE señora seria, italiana, dama de compañía o para enfermos, también sabe de lencería, con cama, tratar de 9 a 11, Bernardo de Irigoyen 640.

PORTERO joven, ofrécese o para peón, Santa Fe 1167, bien recomendado.

PORTERO se ofrece con recomendaciones, Lavalle 4328.

PEON de cocina, chanchería y otros quehaceres se ofrece, U. T. 5968 Juncal.

PORTERO o mucamo se ofrece, sabe manejar ascensor, Córdoba 321. v23

PEON de cocina, se ofrece, práctico para casa de familia o pensión, con o sin retiro. Córdoba 879.

PERSONA SERIA, SE OFRECE con buenas recomendaciones, para mucama enfermera; tratar personalmente, de 14 a 16; calle Sarandí 25. v24

SIRVIENTA ofrécese, joven, para niñera o mucama, recom., Sadi Carnot 1128. v22

SE OFRECE mucama general; tratar calle Irala 1640.

SE OFRECE COCINERA SENCILLA; PERÚ 1428, p. 21.

SEÑORITA extranjera para servicio doméstico, ofrécese; Callao 184.

SE OFRECE sirvienta para corta familia o matrimonio; Pasco 1028.

SEÑORA para cuidar chico, se ofrece; Estados Unidos 2887.

SE OFRECE mucama de adentro corta flia. o matrim., S. del Estero 861.

SIRVIENTA se ofrece con un niño 6 meses, Carlos Calvo 706. v24

SEÑORA se ofrece para zurcir y planchar ropa; San Juan 2165. v24

SE OFRECE sirvienta, ent. cocina, con rec., Coronel Díaz 2546, dto. 6.

SE OFRECE mucama, hotel o matrimonio, solo. Garay 1028.

SE OFRECE ama de leche, buena presencia; Ayala 765, Avellaneda. v24

SEÑORA se ofrece para las tardes, Manuel Estévez 518, Avellaneda. v24

SIRVIENTA se ofrece, buena cocinera, con nena de 5 años, Victoria 2901.

SE OFRECE niñera joven, de buena presencia; española; Viel 486.

SIRVIENTA se ofrece p. todo trabajo o corta familia; Pueyrredón 1561.

SIRVIENTA se ofrece con retiro; Liniers núm. 1772.

SIRVIENTA ofrécese día o 1/2 día, sabe su obligación; Humberto I 1815.

SE OFRECE mucama o niñera, Sarandí 154.

SE OFRECEN cocinera y mucama costurera, bien rec., juntas o sep., Charcas 776.

SIRVIENTA que entienda de cocina, se ofrece; dirigirse Esmeralda 1030.

SE OFRECE cocinera y mucama, matr. solo o corta flia. Burg 583.

SEÑORITA se ofrece para compañía de señora sola, sabe dactilog. dirigirse por carta a [illegible]

SERVICIO DOMESTICO OFRECIDO

SE OFRECE señora, para cocina sencilla, Chile 150.

SIRVIENTA se ofrece, para todo trabajo; Castro 1759.

SE OFRECE joven para portero o ascensorista, Brasil 1639.

SE OFRECE muchacho 15 años p. portero o mucamo, con certif. S. del Estero 2668

SE OFRECE señorita para todo trabajo; Chiclana 3258.

SIRVIENTA se ofrece por medio día, o día entero, con ret. Ombú 88. v24

SIRVIENTA se ofrece, entiende de cocina y quehaceres, Bolívar 717.

SE OFRECE Sta. para matrimonio solo, Caberón 3503 (Devoto). v24

SE OFRECE cocinera sencilla, calle Uriarte 1337 (Palermo). v25

SEÑORA dispone varias horas en el día, con nene 2 años, Juncal 4509.

SE OFRECE sirvienta todo trabajo, Patagones 1091. v24

SIRVIENTA ofréc. entiende de cocina para corta familia, Libertad 338.

SIRVIENTA para corta familia, con retiro, se ofrece, Humberto 1626.

SIRVIENTA se ofrece para todo trabajo, Alsina 302.

SIRVIENTA se ofrece para la cocina, buenos informes, Chile 626. v24

SIRVIENTA se ofrece, sabiendo algo de cocina; Convención 3112.

SIRVIENTA se ofrece, para mucama, de corta familia, México 1003.

SE OFRECE cocinera y niñera, con informes de varios años, Victoria 559.

SE OFRECE lavandera y planchadora por día, Piedras 1268, pieza 29.

SE OFRECE cocinera para cocina sencilla, corta familia, Universidad 1063. v24

SIRVIENTA se ofrece para todo trabajo, entiende de cocina, Defensa 1343.

SEÑORA ofréc., para cocina sencilla, corta familia; Rodríguez Peña 358.

SEÑORA joven, sin cama, se ofrece, Paraguay 1077.

SIRVIENTA ofrécese para matrim. o mucama general; México 2407, pieza 18.

SIRVIENTA formal se ofrece, todo trabajo; Monte Dinero 2426.

SEÑORA formal se ofrece para corta familia, Bernardo Irigoyen 1254.

SE OFRECEN 2 hermanas, para mucamas, juntas o separad., Oro 2327. v23

SE OFRECE mucama o niñera joven; calle Humberto 1o. 923. v23

SE OFRECE sirvienta con chico de 12 años, B. Mitre 3126. v23

SEÑORA se ofrece, criar chico mayor de 3 años, en su casa. Jujuy 53. v23

SE OFRECE mucama general, Carlos Pellegrini 157. v23

SEÑORA, con nene 12 meses, cualquier trabajo, ofréc., Juncal 1887, 10 a 16. v22

SE OFRECE una señora formal, para todo trabajo, Defensa 913. v23

SRA. se ofrece para medio día. Rodríguez Peña 1170. v23

SE OFRECE señora, para cuidar personas solas, Canning 863. v24

SE OFRECEN dos muchachas, hermanas, recién venidas, para todo trabajo; México 1564.

SIRVIENTA joven, se ofrece todo trabajo, entiende cocina sencilla, Deán Funes 553, depto. 8.

SE OFRECEN 2 mucamas, recién venidas juntas o sep., una sabe coser, por carta o personalmente Lerma 551.

SIRVIENTA ofrécese, con chico 3 años, dando pieza y comida al marido, San Luis 702 (Piñeyro).

SEÑORA formal ofrécese para cocina sencilla y otros trabajos, corta familia, con retiro; Esparza 23.

SE OFRECE para cuidar y limpiar departamento o escritorio, en cambio de pieza, Lambaré 865.

SE OFRECE portero o mucamo y una mucama de adentro, con buenas recomendaciones; Montevideo 1890.

SEÑORITA se ofrece, trabajo de adentro, sabe bordar y vainillar máq. Singer, por la tarde, Cangallo 1249. v24

SE OFRECE muchacha de 17 años, niñera o mucama, presentada por sus padres, Venezuela 1456.

SEÑORA VIUDA, JOVEN, CON una chica de 6 años, se ofrece para todo servicio; Acevedo 1576.

SIRVIENTA se ofrece, para todo servicio, sabiendo cocinar, con recomendación, Pozos 2069.

SEÑORA con hija, recién venidas, se ofrecen, p. poca familia o persona sola, p. carta E. Ll.; Nogoyá 3173.

SEÑORA DESEA PIEZA EN CAMBIO de quehaceres, con dos hijos mozos que trabajan afuera, Chacabuco 764. v24

SIRVIENTA se ofrece, por medios días, 3 o 4 días por semana, recomendada; 11 de Septiembre 2649.

SIRVIENTA se ofrece para cualquier trabajo, de corta familia, de 9 a 11 y 14 a 17, Esmeralda 633. v24

SE OFRECE un matrimonio quintero o peón de quinta y ella cocinera; Talcahuano 237. v24

SIRVIENTA recién venida se ofrece, trabajadora y sin pretensiones; San Antonio 779, Barracas.

SE OFRECE SEÑORA PARA limpieza en cambio de pieza para el marido; calle Honduras 5760.

SEÑORA seria y competente, se ofrece para cocina y otros quehaceres, por medio día, Bolívar 947.

SE OFRECE muchacha, todo trabajo de corta flia., matrim. solo, con retiro y recomendaciones; Talcahuano 1080.

SE OFRECE ama para criar chico en su casa, con leche de 8 meses, buena y abundante. Murguiondo 1164. Mataderos. v24

SE OFRECE una mujer joven, con una chica de 12 años y una mucama, Callao núm. 295, 4.o piso. v23

SEÑORITA alemana se ofrece para mucama de matrimonio o corta familia, Estados Unidos 1445. v23

SE OFRECE muchacho de 16 años para limpieza y mandados, Ciaguer 2047 (Belgrano). Santiago Blanco. v22

SE OFRECEN madre e hija, para cocinera y mucama, respectivamente, Suipacha 1576. v23

SE OFRECE mucama para hotel o pensión, con recomendaciones; calle Cangallo 1269, pieza 11. v23

SE OFRECE sirvienta recomendada, para todo trabajo, calle Cnel. García 163, (Piñeyro). v25

SE OFRECE matrimonio sombrerero competente para ciudad o campaña, Bolivia 5275, L. Barbella, Pueyrredón F.C.C.A. v25

SEÑORA seria e instruida para dama de compañía, se ofrece a persona de misma condición, a Sra. Ilhé, Nazca y Avellaneda, farmacia.

SEÑORA joven y formal se ofrece para ama de llaves o dama de compañía, entiende de costura; por carta o person., R. B., Maipú 666. v24

SEÑORA se ofrece como dama de compañía; informa como costurera para repaso de ropa de casa particular u hotel. De 9 a 15. Callao 1064. v24

SE OFRECEN dos sirvientas recién venidas, una para mucama y la otra para todo trabajo; Santiago del Estero 1025.

SEÑORA jovencita, de buena familia, se ofrece, para dama de compañía o ama de llaves, recomendaciones a satisfacción, ocurrir Suipacha 283, pieza 11.

SEÑORA joven se ofrece, medio día tarde, buenos informes, uso doméstico, sabe lavar y planchar; B. de Irigoyen 70, 2o. piso; R. P. v24

SRA. FRANCESA, ofrécese, cocina sencilla, sola, con retiro, corta flia., o de suplente, pers. honrada personalmente, Avilés 3164. v24

SIRVIENTA joven y seria, se ofrece para todo, menos cocina, ciudad o campo, sin pretensiones, por carta L. García, calle Inclán 2618. v23

SRA. VIUDA joven se ofrece para ama de llaves en casa de persona respetable; por carta a señora S. S., Pueyrredón 2425. v24

SEÑORA seria, activa y competente, con niño de 14 años, se ofrece para regente de casa pensión o gobernanta particular por carta a señora M., Federico Lacroze 2716. v25

SE OFRECE sirvienta recién venida para mucama, todo trabajo de corta familia, y una chica de 15 años para niñera, quehaceres de corta familia, presentada por su padre, Sáenz Peña 746.

SIRVIENTA se ofrece para señora o matrimonio solo; para la cocina y pequeños quehaceres, en cambio de pieza para el marido. Calle 11 de Septiembre número 3076, Núñez.

SEÑORITA seria, culta, se ofrece para familia distinguida, dama de compañía, gobernanta, administradora o cosa análoga, copia cualquier modelo de vestidos, óptimas referencias, tratar el domingo; calle 64 No. 591, La Plata; F. M. L.

UNA SEÑORA formal, para medio día, casa de familia, lavar y planchar, buenos informes, Cerrito 361.

ASAMBLEAS

CLUB DEL PROGRESO. BUENOS Aires, junio 12 de 1921.—En cumplimiento de lo dispuesto por el artículo 18 de los estatutos, se convoca a los señores socios a la asamblea general ordinaria que tendrá lugar en el Club el día 25 del corriente, a las 17 y 30, para tratar la siguiente

ORDEN DEL DIA

1o.—Lectura de la memoria y consideración del balance correspondiente al año administrativo 1920-21. 2o. Monumento al Gral. San Martín en Estados Unidos. 3o. Elección por dos años de los señores socios que han de reemplazar a los siguientes miembros de la comisión directiva que cesan en sus mandatos: Sr. presidente Dr. Estanislao S. Zeballos; vocales: Sr. Antonio S. Crousel, Dr. Pedro G. Payró, Dr. Manuel Gálvez, Dr. Cornelio Candia, Sr. Alberto Zabala; vocal suplente, Sr. Juan B. Aubone y por un año, Sr. vicepresidente 1o. Dr. Julio A. Peña. 4o. Nombramiento de dos socios para que aprueben y firmen el acta de esta asamblea.—El secretario. v25

EDICTOS JUDICIALES

POR DISPOSICION del señor juez de comercio de la capital, doctor J. Isaac Arriola, interinamente a cargo del juzgado del doctor Juan B. Estrada, se hace saber por el término de ocho días a todos los accionistas de la sociedad anónima Banco de Crédito Real, que se ha señalado nuevamente la audiencia del día 4 del entrante mes de julio, a las 16, para que concurran a asamblea general, a efecto de designar liquidador o comisión liquidadora de la mencionada con arreglo a lo que dispone el artículo 351 del Código de Comercio. La asamblea se celebrará cualquiera que sea el número de los que concurran o la cantidad del capital representado.—Buenos Aires, junio 20 de 1921.—Santo S. Faré, secretario. v30

LICITACIONES

MINISTERIO DE GUERRA. — DIRECción General de Administración. — Llámase a licitación pública para el día 28 de junio de 1921, a las 15 horas, para la provisión de los víveres secos necesarios al ejército durante el segundo semestre del cte. año. Por datos y pliegos de condiciones concurrir a la 4.a División de esta Dirección General de Administración, cualquier día hábil de 9 a las 15 horas, con excepción de los sábados que será de 9 a las 12 horas.—Fdo.: Hermógenes Lucero.—Tte. coronel Secretario Interino. v24

OBRAS SANITARIAS DE LA NACION. —Por disposición del Directorio se llama a licitación, para la construcción de (51) cincuenta y una obras sanitarias domiciliarias en casas ubicadas en esta ciudad, cuya ejecución han solicitado los respectivos propietarios, de acuerdo con el pliego de condiciones, planos y presupuestos que los interesados pueden consultar en la Sección Técnica, calle Charcas 1840, todos los días hábiles, de 15 a 17. Cada licitante presentará su propuesta en el formulario que se le entregará, acompañada de un sello de cinco pesos moneda nacional, y de un certificado de depósito hecho en dinero efectivo en el Banco de la Nación Argentina, a la orden del señor Presidente del Directorio de las Obras Sanitarias de la Nación, por una suma que represente el (1 o|o) uno por ciento del importe total de las obras, según presupuesto oficial. Las propuestas deberán presentarse en la Secretaría del Directorio de las Obras Sanitarias de la Nación, y serán abiertas el 18 de julio próximo, a las 15, en presencia de los interesados que concurran al acto. Buenos Aires, junio 13 de 1921. — L. Celasco, secretario. v28

SOCIEDAD DE BENEFICENCIA DE LA Capital.—Llámase a licitación el 20 de julio, a las 15 para la provisión de un camión de 5 toneladas, para trasporte de petróleo, según especificaciones que podrán consultarse en la oficina técnica, Reconquista 269. La secretaría. v20julio

UNIVERSIDAD NACIONAL DE CORDOba.—Llámase a concurso para la confección del proyecto de ampliación del edificio de la Universidad Nacional de Córdoba, presupuestado en quinientos mil pesos (500.000 $), de acuerdo con las bases que existen en la Secretaría General de dicha Universidad, en el Centro de Ingenieros de la Capital Federal. Oficina, junio 8 de 1921. Ernesto Gavier, Secretario General.

BANCOS Y COMPAÑIAS ANONIMAS

BANCO ESPAÑOL DEL RIO DE LA Plata.—Casa Matriz: Reconquista número 200 (Buenos Aires).

Capital suscripto	$ m|n 100.000.000.—
Capital realizado	" " 98.875.380.—
Fondo de reserva	" " 49.076.297.04
Depósitos	" " 496.872.176.84

AGENCIAS EN LA CAPITAL

Núm. 1, Pueyrredón 186; núm. 2, Almirante Brown 1201; núm. 4, Cabildo 2027; núm. 5, Santa Fe 2201; núm. 6, Corrientes y Anchorena; núm. 7, Entre Ríos 1145; número 8, Rivadavia 6902; núm. 9, Bernardo de Irigoyen 384; núm. 10, Bernardo de Irigoyen 1600.

SUCURSALES EN EL INTERIOR

Adolfo Alsina, Avellaneda, Azul, Bahía Blanca, Balcarce, Córdoba, Dolores, La Plata, Lincoln, Mar del Plata, Mendoza, Mercedes (Buenos Aires), Nueve de Julio, Pehuajó, Pergamino, Rafaela, Rivadavia, Rosario de Santa Fe, Salta, San Juan, San Nicolás, San Pedro (Buenos Aires), Santa Fe, Santiago del Estero, Tres Arroyos y Tucumán.

SUCURSALES EN EL EXTERIOR

Barcelona, Bilbao, Coruña, Génova, Guadalajara (España), Hamburgo, Londres, Madrid, Montevideo, París, Río de Janeiro, San Sebastián, Sevilla, Valencia, Vigo.

Corresponsales directos en todos los países.

ABONA

Por depósito en cuenta corriente	1 %
Por depósitos a plazo fijo a 30 días	1 ½ %
Por depósitos a plazo fijo a 60 días	2 %
Por depósitos a plazo fijo a 90 días	3 %
Por depósitos a plazo fijo a 6 meses	4 %
Por depósitos a plazo fijo a mayor plazo	Convenc.
Por depósitos en Caja de Ahorros desde 10 $ m|n hasta $ 20.000 m|n, después de 60 días	4 %

Anticipos en cuenta corriente, descuentos y operaciones bancarias en general.

El Banco Español del Río de la Plata, con su extensa red de sucursales en la República Argentina y en el extranjero, está en excelentes condiciones para atender a su clientela en toda clase de iniciativas que favorezcan el intercambio con el exterior y contribuyan al desarrollo de los negocios en el país.

Buenos Aires, 1o. de agosto de 1920.—Joaquín Herrandis, gerente general.

BANCO DE LA NACION ARGENTINA—Fundado en 1891

Casa central, Buenos Aires, PLAZA MAYO

Capital	$ m|n 144.924.764.56
Fondo de reserva	" o|s 22.012.299.14

AGENCIAS EN LA CAPITAL

Belgrano, Cabildo 1900, esq. Sucre. Boca del Riachuelo, Almirante Brown 1101. Flores, Rivadavia 7000, esq. Pedernera. Mataderos, Tellier 2422. General Urquiza, Bauness esq. Cullen No. 1, Montes de Oca 1699, esq. California 1101. No. 2, Entre Ríos 1201, esq. San Juan 1802. No. 3, Corrientes 3299, esq. Gallo 401. No. 4, Bernardo de Irigoyen 1000, esq. Carlos Calvo. No. 5, Rivadavia 1856. No. 6, Santa Fe 3299. No. 7, Caseros 2965, "Parque Patricios". No. 8, Triunvirato 734. No. 9, Santa Fe 4526. No. 10, Independencia 3626. No. 11, Aduana de la Capital. No. 12, Callao 35. Oficina de Depósitos Judiciales, en el Palacio de Justicia.

192 SUC. y AGENC. en la República

TASA DE INTERES

Abona (moneda legal solamente)	Anual
Por depósitos en cuenta corriente	Sin interés
Por depósitos a plazo fijo, con o sin libreta, a 3 meses	3 %
Por depósitos a plazo fijo, con o sin libreta, a 6 meses	4 %
Por depósitos a plazo fijo, con o sin libreta, por mayor plazo	Conven'nal.
Por depósitos en caja de ahorros después de 60 días hasta $ 20.000	4 %
Cobra	**Anual**
Por adelantos en cuenta corriente	8 %
Por descuentos de pagarés de comercio, hasta 180 días	Conven'nal.
Por descuentos de pagarés directos a la orden del Banco, hasta 180 días o amortizables trimestralmente	7 %

EL BANCO DE LA NACION ARGENTINA vende letras de cambio sobre todos los países del mundo.

LEY ORGANICA DEL BANCO DE LA NACION ARGENTINA

Artículo 10.—"La Nación responde directamente de los depósitos y operaciones que realice el Banco".

Buenos Aires, enero 1o. de 1921.—Gerentes: Julián J. Solveyra y Cornelio Viviano.

NAVEGACION

BRABANTIA". ESTE VAPOR HA TERminado su descarga en la Dársena Norte, secciones 2a. y 3a. La revisación tendrá lugar en los días 22 y 23 del corriente, de 13 a 15 horas. — W. Allinson Bell, agente. v23

CANADIAN VOLUNTEER". La revisión de las mercaderías de este vapor se verificará los días 23 y 24 del corriente, en el dique 4, sección 4a., de las 14 hasta las 15, debiendo los interesados presentar sus facturas originales y hacer todo reclamo en el término de 48 horas. — La Mala Real Argentina Ltda., agentes. — Edificio británico. v24

GOOILAND".—ESTE VAPOR HA terminado su descarga en el dique 3, sección 1a. La revisación tendrá lugar en los días 22 y 23 del corriente, de 8 a 10 horas.—W. Allinson Bell, agente. v23

LEOPOLD II". — La revisación de las averías se verificará en el dique 1, sección 1a. los días 23 y 23 del corriente, de 8 a 10, debiendo los interesados presentar sus facturas originales y hacer todo reclamo en el término de cuarenta y ocho horas.—Agentes generales: Bunge y Born, Limitada, calle 25 de Mayo número 446. v23

VAPOR "GUIMBA".—La revisión de las mercaderías tendrá lugar en los días 23 y 24 del corriente de 14 a 16 horas, en los galpones D y E del dique 1. Reclamos deben ser presentados dentro de las 48 horas de haberse efectuado ésta.—Van Bokkelen Bros., agentes generales. v23

VAPOR JAPONES "SEATTLE MARU", ha terminado su descarga en la dársena Norte, sección 5a., la revisación tendrá lugar los días 24 y 25 del corrte., de las 8 a 10 horas, pasando dicho término no se atiende reclamo alguno. Osaka Shosen Kaisha, agentes, San Martín 418. v25

VAPOR "AVARE". Se avisa a los consignatarios de la carga que debía venir en este vapor procedente de Génova y escalas, que ésta fué trasbordada al vapor "Tocantins", entrado el día 17 del corriente, al mismo tiempo se les avisa que los bultos mayores, de 1.500 kilos tendrán que pagar en esta agencia, los derechos de grúa.—Loyd Brasileiro, Corrientes 565. El agente. v28

VAPOR NORUEGO "BIRK". Se previene a los consignatarios de las mercaderías, que dicho buque conduce de Hamburgo y escalas, que deben depositar en esta agencia, el 15 o|o del valor de sus respectivas mercaderías, a título de garantía a la Avería Gruesa que experimentó el mencionado vapor a consecuencia de un incendio que se declaró a su bordo en el puerto de Amberes. Es indispensable que los consignatarios presenten los conocimientos y facturas originales al efectuar los correspondientes depósitos, Buenos Aires, junio 20 de 1921. Dauguer, Reederei un Handels.—A. G. Enrique Kretzschmar, agente. v23

NAVEGACION

VAPOR NORUEGO "JOHAN LUDWIG Mowinckel".—Alegando la aduana y la empresa de las Catalinas falta de depósito, se previene a los consignatarios de las siguientes mercaderías: OO-BA 6963 piezas madera roble, XX-BA 3918 piezas madera roble; B.Z. 3.297 piezas madera roble; B. H. 2.010 piezas madera roble; W. C. N. 2.080 cajones específico; T. J. W. 1.218 cascos ceniza de soda y LWW en diamante 63 cascos aceite mineral, que al ser retiradas de a bordo cuando se hallen a mano, se pondrán en lancha o planchada a la intemperie. Siendo los gastos de lanchajes, estadías y sobreestadías por cuenta y riesgo de los mismos. Las mercaderías a la intemperie serán por cuenta y riesgo de las mismas, desligándose toda responsabilidad por parte del capitán y agentes. Buenos Aires, junio 22 de 1921.—Por el capitán: Christophersen Hnos., agentes. v24

VAPOR NORTEAMERICANO "FLUOR Spar".—Alegando la Aduana y la empresa de las Catalinas falta de depósito, se previene a los consignatarios de las siguientes mercaderías: U. S. M. C. contramarca P 400, 21 cascos aceite mineral EF contramarca 105, 458 fardos pulpa SA contramarca 340, 426 cascos aceite mineral SA contramarca 353, 140 cascos aceite mineral SA contramarca 351, 200 cascos aceite mineral SA contramarca 338, 70 cascos aceite mineral SA contramarca 350, 375 cascos aceite mineral JO Mac Laren Co., 200 tambores aceite mineral FDS, 96 bultos aceite mineral AP Allensworth, 3 bolsas carbón SATML número 10, 168 piezas madera roble SATML número 12, 143 piezas madera roble SATML número 13, 102 piezas madera roble y SATML número 17, 77 piezas madera roble, que al no ser retiradas de a bordo cuando se hallen a mano, se pondrán en lancha o planchada a la intemperie, siendo los gastos de lanchajes y estadías y sobreestadías por cuenta y riesgo de los mismos. Las mercaderías a la intemperie serán por cuenta y riesgo de las mismas, desligándose toda responsabilidad por parte del capitán y agentes. Buenos Aires, junio 22|1921.—Por el capitán, Christophersen Hnos., agentes. v24

LA PRENSA

Buenos Aires, junio 23 de 1921

EL PROBLEMA DE LOS TRASANDINOS

Se ha manifestado por hombres de gobierno del país vecino, que cuanto más ferrocarriles se construyan a través de los Andes, tanto mayor será el provecho para ambos países. Y esta manera de manifestar el deseo de una fácil comunicación y del mayor intercambio a través de la barrera andina, no constituye una fórmula inocua del acerbo diplomático.

Desgraciadamente, en la actualidad administrativa de la República Argentina éste lema se prestaría, si se le dejase pasar sin análisis, al abuso y el error en que ha incurrido el Ejecutivo, invistiéndose por sí y ante sí de la facultad de poner en práctica sus improvisaciones ferroviarias.

A un concepto idéntico al del lema, ha respondido la decisión adoptada por el Ejecutivo de emprender la construcción del ferrocarril de Rosario de Lerma a Huaitiquina, sin estudios completos y definitivos de la obra, y sin haberse planteado el problema de las comunicaciones trasandinas con un criterio económico nacional.

No se han resuelto los puntos previos de si conviene anteponer una obra de tal clase a las muchas de fomento que necesita el país, y de una manera especial, en cuanto a sus comunicaciones interprovinciales, y si sería la línea de Salta a Huaitiquina, tal como ha sido trazada en estudios provisionales, la que debiera construirse de preferencia.

Con la tesis del lema que todos los trasandinos son igualmente necesarios y útiles y todos constituyen obras preferentes, es claro que no existe problema alguno; y un Ejecutivo que la ha tomado por Norte debe sentir muy poco temor a esa responsabilidad futura que trae consigo el error comprobado en el terreno de los hechos, la cual no puede ser levantada tan fácilmente como las responsabilidades del orden político.

Aparte del ferrocarril por Uspallata, hay más de nueve trasandinos más o menos estudiados. Dos de ellos en el Norte: el de Salta a Antofagasta con 754 kilómetros, y el de Tinogasta a Caldera con 542 kilómetros. Se ha proyectado otro trasandino por Mendoza, de San Carlos a San Antonio con 307 kilómetros. Los demás son en el Sur, y entre éstos se cuenta, el ferrocarril por Lonquimay, que por la relativa facilidad de su construcción, la seguridad de su tráfico no interrumpible por accidentes atmosféricos y la riqueza de las zonas que recorrería, se había considerado por hombres de estudio como el trasandino, cuya construcción seguiría a la del ferrocarril por Uspallata.

Cada provincia aquí y en el vecino país tiene, pues, su ferrocarril, que es natural que considere como el más importante, confundiendo lo que cree ser su conveniencia con el interés de la nación.

Cuando son capitales particulares los que van a costear total o principalmente una línea, se explica que los poderes públicos no se detengan sino en los problemas particulares al proyecto que se tiene en mira. Es así como la construcción del trasandino por Huaitiquina, cuando la ley 5141 la concedió en la parte argentina, a una empresa particular, no se hallaba en oposición con ninguna otra solución del problema complejo de asegurar las comunicaciones por vía férrea entre las diversas regiones del territorio nacional y entre éste y los países vecinos.

Pero el asunto varía sustancialmente cuando con fondos públicos se va a subvenir a una construcción de esa clase. Entonces surge la necesidad imperativa de emplearlos de preferencia en la obra u obras más provechosas a la economía general de la Nación.

Por lo tanto, se necesita averiguar primeramente si en el orden de las comunicaciones internas, las cuales son preferentes a las externas por razones obvias, no existen problemas cuya solución reclamara con más urgencia que le fuesen aplicados los fondos de que se dispone.

Este punto no ha sido estudiado, no obstante que existen manifestaciones que hacen suponer que el servicio que prestan a la provincia de Salta los ferrocarriles del Estado, podría mejorarse con la inversión de más capital, por lo menos para aumentar su material rodante.

Pero ni siquiera se ha advertido este aspecto del problema, a lo que parece. Los que en esa provincia propugnan la construcción del trasandino correspondiente a la misma, invierten el proceso lógico y acomodan el argumento a la idea preestablecida de la preferencia, que según ellos debe darse al ferrocarril de Salta a Antofagasta. Y han llegado de esta manera a no encontrar ventaja en ninguna nueva comunicación interprovincial y hasta a lamentar que se hubiese ligado a esa provincia por medio del riel con el resto de la República, antes de hacerlo con el país vecino. Estos enormes absurdos han sido sostenidos por el Ejecutivo nacional en uno de sus mensajes al Congreso, como motivo para declamar contra "el régimen".

Resuelto el primer punto que hemos planteado, en favor de la construcción de trasandinos, habría que estudiar cuál de los que son técnicamente factibles, tendría más trascendencia en la economía de la Nación. Habría, por ejemplo, que poner la línea de Salta a Huaitiquina, con sus gradientes de 53 por mil en 106 kilómetros, y sus 20 kilómetros de cremallera, frente al trasandino por Lonquimay, con sus gradientes suaves, su menor extensión a construir, el acortamiento que realizaría en la comunicación entre los dos océanos y la promesa de un intercambio más abundante que para el primero.

Pero no se ha hecho siquiera el estudio económico del ferrocarril de Salta a Huaitiquina. Esta línea tiene por uno de sus objetivos principales, vaciar la producción salitrera en la región salitrera del Norte de Chile, que ha gozado épocas de gran prosperidad y se ve amenazada con frecuencia de graves crisis que reducen considerablemente su capacidad de consumo. Hoy mismo atraviesa por uno de estos períodos, y por todas partes se infiltra en ella el temor de que Alemania consiguió producir el llamado salitre artificial a precios que excluyan la competencia del nitrato de soda que se explota en el primer país, lo cual significaría, desde luego, la exclusión de este último salitre de los mercados europeos. De modo que las perspectivas, tampoco son de futuro desarrollo en cuanto al objetivo principal.

Supongamos que los dos puntos anteriores hubiesen de resolverse en sentido favorable al ferrocarril de Salta a Antofagasta, faltaría entonces como condición ineludible para llevar a la práctica la sección argentina del mismo, la seguridad de la construcción de la sección chilena. Si el ferrocarril hubiese de detenerse en los Andes por falta de esa conexión oportunamente hecha, sería como haber tirado al mar, o muy poco menos, los fondos gastados en la obra.

Esa seguridad no podría darla ningún representante de ese país. No sucede del otro lado, como entre nosotros, que se construyen ferrocarriles sin autorización del Congreso, en la confianza de que éste pasará por las destinaciones de toda clase en que se ha incurrido y autorizará la construcción arbitrariamente iniciada, supeditando así sus poderes a la voluntad del Ejecutivo, que deliberó y resolvió por él.

Y con el mismo derecho que el nuestro lo haría, el Congreso chileno dilucidaría las cuestiones previas que encierra el problema de la construcción de un trasandino. Podrá resolver que no se construya ninguno, por ahora, lo cual parece lo más conforme con la situación financiera de aquel país, o que se construya uno por Lonquimay, trazado que se estudia actualmente por ingenieros del Estado vecino, con ánimo de concluirlo para la primavera. Podrá no tomar ninguna decisión concreta, y esto será como resolver que no se construya nada.

Y no podrá decirse que exageramos, si se considera que una parte considerable de la opinión chilena ha resistido la construcción de trasandinos, con el concepto de que beneficiarían la producción argentina con daño de la de Chile. Expresión triunfante de esa opinión, es la disposición de la ley chilena 3066 que gravó con una sobretasa especial, por cabeza, los animales importados por ferrocarril.

La imprevisión del Ejecutivo en este tercer punto es, pues, tan evidente como en los dos primeros. No hubiera incurrido en ella, si en vez de disipar el tiempo que reclama la obra constructiva, en esos inútiles anatemas al "régimen", con los cuales no pone una sola piedra en dicha obra, hubiese estudiado lo que antes se hizo.

Habría encontrado en la concesión de la ley 5141 que los tres millones de pesos oro, única contribución del Estado, se hallaban sujetos a la condición previa de haberse construído la sección chilena.

Como se ve, la construcción de un trasandino con dineros fiscales no puede resolverse como un problema simple y dentro de un concepto provincialista. Ella plantea un problema económico, nacional, complejo, y de la mayor trascendencia, cuyo estudio no se ha hecho por el Ejecutivo, que con la misma serenidad que si ejerciese una de sus facultades constitucionales, se ha arrogado una facultad esencial del Congreso resolviendo la construcción de una línea no autorizada, comprometiendo al país en una empresa cuyo costo no se conoce a punto fijo por no haber estudios definitivos, y votando primero tres millones de pesos, y en estos días 2.600.000 pesos más, ante el Congreso reunido en sesiones ordinarias, con el camino del abuso expedito para seguir adelante.

En este, como en todos los grandes problemas nacionales, hay peligro muy grave, no sólo de estancamiento sino de retroceso, en esforzar más allá de su capacidad, o hacer uso improvisado de la capacidad financiera de la Nación.

PETROLEO NACIONAL

El almacenamiento del combustible

Con el propósito de almacenar petróleo y efectuar en varios puntos del país una distribución y venta más económica, el Ministerio de Agricultura mandó construir diez estanques en Estados Unidos, cada uno de ellos con una capacidad que varía entre 6.000 y 8.000 metros cúbicos.

Los diez estanques acaban de llegar al puerto de la capital y serán instalados en Rosario, Paraná, Bahía Blanca, Mar del Plata, Puerto Militar, Comodoro Rivadavia y Buenos Aires.

El depósito a instalarse en Rosario será el primero que entre en funciones, estando a punto de terminarse el basamento del mismo.

Según manifestaciones oficiales, con esos estanques y los nuevos petroleros que llevan los nombres de "12 de Octubre" y "Santa Cruz", se activará la explotación de petróleo en Comodoro Rivadavia.

NAVEGACION DE ULTRAMAR

PAQUETES PROXIMOS A LLEGAR

Servicio de vapores alemanes

Según nos ha comunicado la agencia de la Mala Real Inglesa, hoy será puesto en libre plática el vapor inglés "Araguaya", que desde anteayer se encuentra en la rada exterior en observación sanitaria, y entrará en la dársena Norte a las 7.

—Anoche llegó a Montevideo el vapor francés "Valdivia", en viaje de Génova y Marsella para Buenos Aires, con 475 pasajeros, carga general y correspondencia.

Hoy por la tarde llegará a la rada de este puerto, pero entrará sólo mañana temprano en la dársena Norte, debido a las medidas sanitarias a que debe ser sometido.

—El vapor español "Infanta Isabel de Borbón", que salió el 4 del corriente de Barcelona, deberá llegar esta noche a Montevideo y probablemente mañana a Buenos Aires. Conduce 215 pasajeros de cámara, 382 de tercera clase, carga general y correspondencia.

—El nuevo servicio de vapores alemanes de la Hugo Stinnes Linie, inaugurado con el vapor "Hindenburg", que últimamente estuvo en este puerto, será mejorado próximamente, pues actualmente se encuentran en viaje otros dos vapores nuevos, el "Ludendorff" y el "Tirpitz", del mismo tipo que el primero.

El señor E. Wagenknech (hijo), agente de esta compañía, nos ha comunicado que el "Ludendorff" salió de Hamburgo el 28 de mayo último y después de hacer escala en Bahía siguió viaje ayer de Río de Janeiro para Santos y Montevideo, debiendo llegar el 26 o el 27 del corriente a Buenos Aires.

Este vapor fué construído en los astilleros de Blum y Voha, en Hamburgo, y botado al agua el 14 de marzo próximo pasado. Es de 13.200 toneladas de porte, mide 143.25 metros de largo, 17.68 de manga y 10.79 de puntal. Su marcha es de 12 millas por hora.

El "Tirpitz" salió de Hamburgo el 16 del corriente con pasajeros y carga para este puerto y deberá llegar el 18 del mes próximo. Sus características son iguales a las del vapor anterior.

El 26 del corriente deberá salir del mismo puerto alemán otro de los nuevos vapores de la casa Stinnes, el "Havenstein", con destino a Buenos Aires.

CONGRESO

CAMARA DE DIPUTADOS

LA SESION DE AYER

HOMENAJE A LA MEMORIA DEL GENERAL MITRE

PRÓXIMO CENTENARIO DEL PERÚ

SITUACION POLITICA DE MENDOZA

PEDIDO DE INFORMES AL PODER EJECUTIVO

LA INTERVENCION NACIONAL EN TUCUMAN

PROYECTO DE INTERPELACION RECHAZADO

A las 15.20 se inició ayer la sesión en la Cámara con asistencia de 85 diputados.

Abierto el acto por el presidente, señor Goyeneche, fué leída y aprobada sin observación el acta de la sesión anterior.

HOMENAJE AL GENERAL MITRE

Antes que la secretaría iniciara la lectura de la lista de asuntos entrados, solicitó la palabra el

Señor Demaría — La comisión respectiva, dijo, ha despachado el proyecto de varios señores diputados, fundado por el señor diputado Pérez Virasoro, asociándose el Congreso de la Nación al centenario de Mitre. Este proyecto lleva implícitamente la firma de todos los diputados de todos los partidos, y el homenaje a Mitre, amplio como corresponde a su grandiosa obra civilizadora, sin reserva, como merece su abnegación patriótica, es un discernimiento que surge unánime y espontáneo del alma y del pensamiento argentinos.

El cálido entusiasmo juvenil, el sentimiento instintivo de las masas populares y el juicio reflexivo de los que envejecieron estudiando nuestra evolución orgánica, coinciden en la gratitud a la memoria del más grande argentino contemporáneo, porque supo encarrilar hacia las soluciones más fecundas y trascendentales de nuestra historia institucional las formidables pasiones de su época, que encarnó y pudo dirigir, porque supo, característica superior de su grandeza, gobernarse y dirigirse a sí mismo.

Su gloria no está sujeta a revisiones póstumas; está arriba del vaivén de las opiniones porque, cualquiera que sea el rumbo de las futuras transformaciones ideológicas y sociales, ellas han de desenvolverse dentro del amplio y flexible marco institucional y democrático que anima su indestructible obra básica.

Por eso, en el curso interminable de la historia, cada uno de los millones de hogares que se funden para vivir en paz y libertad al amparo de las instituciones será una nueva cátedra, donde con los primeros balbuceos, aprenderán los niños a venerar la memoria de Mitre, y la grandeza de su gloria crecerá con la grandeza de la patria. (¡Muy bien! ¡Muy bien!)

Formulo dos mociones: primero, que el proyecto de ley de homenaje a Mitre sea tratado sobre tablas; segundo, que la Cámara resuelva hacerse representar en la ceremonia del centenario por una comisión de quince diputados, presidida por el señor presidente de la Cámara. (¡Muy bien! ¡Muy bien! Aplausos).

Terminado el discurso del señor Demaría, fué leído el despacho de la comisión de legislación general relativo al proyecto presentado por el señor Pérez Virasoro y otros diputados, y por el cual se declara feriado el día 25 del corriente y se acuerda a la comisión de homenaje al general Mitre un subsidio de pesos 50.000 para la creación del Instituto Mitre.

Señor Mora y Araujo. — Expuso, en nombre de la comisión de legislación general, los fundamentos del despacho de referencia. Dijo en ese sentido que el Congreso argentino no podía asistir en silencio a un homenaje que será celebrado no solamente por el gobierno, el pueblo y las entidades más representativas del país, sino por todos los pueblos y gobiernos de América que se sienten solidarios con la grandeza de la obra y de la vida del general Mitre.

Hablar de Mitre a esta altura de nuestra vida nacional, continuó, importa tender la mirada y el espíritu hacia un período de nuestra historia que puede ser evocado sin pasiones que ofusquen la visión, ni egoísmos que compriman el espíritu, en el que fué, sin duda, donde destacó su personalidad con relieves más argentinos: el período de la reorganización nacional, de la que fué inspirador desde la tribuna del parlamento, de la prensa, y de las agitaciones democráticas, y obrero y constructor eminente desde las arduas funciones del gobierno que le tocó presidir. (¡Muy bien!)

Importa más aún, señor presidente; importa renovar en el espíritu de la posteridad el recuerdo de aquella generación que él encarnara en su más pura definición histórica, que no vivió solamente los ideales, las esperanzas y los dolores argentinos, sino que destacó de sus filas esa pléyade de hombres que bien pudiéramos llamar los evangelistas de la democracia sudamericana, que llevaron el silabario, con Sarmiento; el verbo constructivo del derecho, con Alberdi; con él, con Mitre, con su acción y su pensamiento de estadista, la fe de un postulado de paz, de libertad y de justicia, a los pueblos del continente que debatían los problemas de su organización entre los resabios del coloniaje y las alucinaciones perturbadoras de una libertad inorgánica. (¡Muy bien! Aplausos).

Aludió después al justiciero homenaje rendido hace poco tiempo a la memoria del general Urquiza, y terminó con las siguientes palabras:

A falta de la estatua de bronce en que estamos acostumbrados a ver perpetuarse las grandes figuras humanas a la vista de las generaciones que pasan, la comisión organizadora del centenario de Mitre ha resuelto crear el Instituto Mitre, cuya organización y cuyos altos fines traducen en forma simpática y trascendental las proyecciones sociales del homenaje. La comisión ha creído que estimular los grandes propósitos que se enuncian en el preámbulo de los estatutos de dicho instituto es la mejor manera de perpetuar en el recuerdo y en el amor de la posteridad la grandeza del patricio y la bondad inmanente de su gloria. Por eso no ha vacilado en acordar el subsidio que se solicita.

Señor presidente, señores diputados: el Congreso argentino debe concurrir a la fiesta del centenario de Mitre con la sanción de este proyecto de ley. (¡Muy bien! ¡Muy bien! Aplausos).

La presidencia concedió después el uso de la palabra al

Señor Sánchez Sorondo — Las leyes de homenaje, comenzó diciendo, no se discuten, y la que ahora considera la Cámara será votada por unanimidad. Pero el sentimiento de veneración y el patriotismo que la inspiran exigen algo más que una inclinación respetuosa ante esta figura que toma definitivamente sitio entre los forjadores de la nacionalidad.

Ciertamente, la personalidad de Mitre no puede ser analizada en un discurso. Ella es propia del libro y digna de la sentencia, y la gratitud del pueblo debiera inscribir en su tumba el epitafio del florentino insigne: "Ningún elogio alcanza a igualar la grandeza de este nombre." (¡Muy bien!).

No intento, pues una biografía imposible, sino que, obedeciendo al mandato de mi partido, traigo a este acto la voz de la provincia porteña, en palabras que quisiera llenas de unción y de amor.

La obra de Mitre es genérica e integral: fundó, constituyó, afianzó y cerró el ciclo de su misión realizada en belleza formal y moral. Abarca la historia, el derecho, la política, la diplomacia, la ciencia militar, el periodismo, la oratoria y las letras. Gobernante, jefe de partido, embajador, publicista, tribuno, se caracteriza por la severa unidad de su vida. Ajustó su conducta a las normas que había predicado en sus libros, en sus mensajes, en su epistolario, en la prensa, en el comité, en la plaza pública y en el parlamento. Al través de cincuenta años de actuación sobresaliente y agitada, siempre estuvo de acuerdo consigo mismo.

Hizo después un extenso análisis de la vida del general Mitre, elogiando la extraordinaria actividad que lo caracterizó. Aludió así a los diversos aspectos de su existencia, recordando su acción patriótica y constructiva en la organización de la República; mencionó sus campañas militares; ensalzó su vasta obra de estadista y tribuno, particularizándose con su labor en la legislatura de Buenos Aires, cuando se discutía el acuerdo de San Nicolás; enalteció su silencio, cuando el comentario público fué desfavorable a su actuación como jefe de los ejércitos aliados, con motivo de lo cual, el ilustre argentino, una vez desvanecida la mala atmósfera formada en la ignorancia de que sus resoluciones sobre el plan militar no habían sido obedecidas, dijo a sus amigos, con amarga y estoica filosofía: "hoy me han hecho general".

Mitre — continuó el orador—está en lo que somos. Si, es cierto; su nombre crecerá con nuestro nombre, confundido como queda con nuestros orígenes nacionales; pero lo que no puede apreciarse, es la lucha íntima, el conflicto del espíritu, la tortura del juicio, la responsabilidad de la decisión. Pensad en todo lo que él debió hacer, ambiciones que despechar, apetitos que contener, intereses que coordinar, soluciones que proponer, políticas que desunir, actitudes que improvisar, batalla silenciosa y terrible, sin otro testigo que él mismo, y digna de la pluma de un Shakespeare o de un Hugo. Allí se acendró su carácter, para unirse, a la vez, inflexible y ecuánime, consorcio superior de sensibilidad exquisita y de inexorable voluntad. Mitre se perfila con rasgos de bronce.

Y arriba de todo, de su genio, de su previsión, de su dominio, de su actividad, de su tesón, brilla inmarcesible su austeridad, austeridad de pensamiento, porque fué siempre sincero consigo mismo, porque se inspiró siempre en las conveniencias generales, porque buscó siempre ante todo y sobre todo el triunfo de la verdad; austeridad de conducta, porque nunca manchó sus manos en negocios sospechosos, ni dejó que nadie se las manchase a su alrededor, porque pobre entró al poder y pobre salió, habiendo sido el árbitro de la Nación. (¡Muy bien!)

Más que un prócer nuestro, Mitre es un grande de la humanidad. Lo hubiera sido en cualquier tiempo y en cualquier parte, porque ha llevado a grado excelso las calidades de la especie: inteligencia, decisión, altruismo, bondad. Así en Wáshington, como en Río de Janeiro, en Montevideo, en Santiago de Chile y en La Paz, las banderas que se inclinan ante su efigie, conmemorando su natalicio, rinden el saludo de los pueblos que se sienten justos y libres al que se consagró a la justicia y a la libertad. (¡Muy bien! ¡Muy bien!)

He ahí a Mitre, tal como lo vieron sus conciudadanos, tal como lo veneramos los argentinos, tal como lo juzga la posteridad. En vida ejerció el imperio de los corazones; muerto, su nombre es el símbolo de las patricias virtudes. De su forma corpórea, queda para algunos la imagen del anciano, cargado de años y de gloria, que cruzaba taciturno las calles de la ciudad, y, de sus últimos lustros, para todos, el ocaso magnífico de una existencia sin tacha, que se hunde con la majestad del sol. (¡Muy bien! Aplausos).

En tiempos propicios a la leyenda hubiéramoslo supuesto arrebatado en el carro de fuego del profeta o llevado al Olimpo por su Dios tutelar, cabe a los semidioses. Mas el mito tiene una realidad virtual; tales seres no mueren de la muerte eterna, que es el olvido.

Viva, pues, el héroe; viva en el cariño de su pueblo, que tiene para recordarlo perennemente el conocimiento de la propia historia, la custodia del nombre argentino, el hecho de la Nación. (¡Muy bien! ¡Muy bien! Prolongados aplausos. Numerosos diputados felicitan al orador.)

Señor Molinas—Después de la exposición brillante que acaba de escuchar la honorable Cámara, muy pocas palabras voy a pronunciar, para fundar mi voto en este proyecto de ley, que trasunta un acto de adhesión al homenaje que el pueblo de la República se apresta a celebrar en la fecha del natalicio del general Bartolomé Mitre.

Y es que este varón ilustre lo ha sido todo en la República, actuando desde las horas inciertas de nuestra organización política que lo llevaron, sereno, camino del destierro, hasta el instante preciso en que volvió, llamado por las solicitudes patrióticas de sus conciudadanos.

Provinciano y profundamente nacionalista, marchó un día camino de San José de Flores, y otro, lleno de fe republicana, y en horas inquietantes, rumbo de Pavón. Discutió en su sillón de convencional el pacto federativo, para hacerlo después jurar, consolidada al fin la unidad indestructible de la nacionalidad argentina.

Ocupó la presidencia de la República; se le vió al frente de los ejércitos de tres naciones ir a terminar en tierra extraña con las tiranías. Vivió en fin la vida de la diplomacia, del historiador y del artista, y todo ello, así como su palabra y su consejo, escuchado o traducido en las columnas de su diario, le crearon esa influencia moral, no superada todavía, con que ha gravitado, como ninguno de los argentinos, hasta los días muy altos de su ancianidad patricia, bien noble, respetada e indiscutida.

Fué así su vida dada toda por entero a la República, y es por ello que nada ha de ser más significativo en esta apoteosis, que el homenaje de la representación nacional, que lo contó entre sus componentes más destacados, y que ella, aprobando este proyecto de ley, rinda a ese varón fuerte que ha de vivir eternamente en el corazón de su pueblo, como ejemplo de las más preclaras virtudes y de las más altas y continuadas consagraciones ciudadanas. (¡Muy bien! ¡Muy bien! Aplausos).

Puesto después a votación el despacho de referencia, fué aprobado por unanimidad, en general y particular.

Seguidamente y de acuerdo con la moción formulada por el señor Demaría, que resultó aprobada, se autorizó a la presidencia a nombrar una comisión de 15 diputados, presidida por el presidente de la Cámara, para que represente a dicho cuerpo en las ceremonias de homenaje al ilustre hombre público.

MOCION PREVIA

El señor Casás formuló en seguida una moción de carácter previo, en el sentido de que se fijara la sesión del día 30 del mes en curso, o la siguiente, para considerar los proyectos relativos a modificaciones en la Caja de Ahorro Postal y represión de los "trusts", acerca de los cuales han dictaminado ya las comisiones respectivas.

Puesta oportunamente a votación dicha moción, resultó aprobada.

CENTENARIO DEL PERU

Después que la secretaría dió cuenta de los asuntos entrados, sobre los que hemos venido informando en ediciones pasadas, fué leído un proyecto presentado por los señores Rodeyro, Alemán, Ortiz y otros, proponiendo que la Cámara designe una comisión de tres diputados para que se traslade a la ciudad de Lima y presente un saludo a la Cámara de Diputados del Perú, con motivo del centenario de la independencia de aquella nación. Se agrega en el proyecto que la resolución debe ser comunicada a la Cámara de senadores, a los efectos consiguientes.

Para fundar el proyecto de referencia usó de la palabra el

Señor Rodeyro — El proyecto de resolución que acaba de leerse por secretaría y que conjuntamente firman otros señores diputados, no hace necesaria una larga exposición para fundarlo. Lo he tomado del ambiente de nuestro país y exterioriza un anhelo común que nosotros los diputados tenemos la obligación

de recoger y exteriorizar en este recinto.

Si una larga política exterior no hubiera tenido hasta hoy en íntimo contacto a estos dos pueblos, a nuestro país y al Perú, el solo recuerdo de hechos pasados, heroísmos y sacrificios, bastaría para no apagar el sentimiento fraternal que los une, el recuerdo de los móviles que lo impulsan, y la necesidad de exteriorizarlo hoy con motivo de la independencia de la nación hermana.

La campaña libertadora del Perú, gestada en un cerebro argentino, le prestó su apoyo y le dió su fuerza el alma nativa y el ansia de libertad americana exteriorizada en ese puñado de hombres que rodeando al libertador atravesaron los Andes y al pasar por Chile para lanzarse al Pacífico supieron enardecer el sentimiento patriótico de aquella nación, uniendo su bandera a la nuestra y culminando en un esfuerzo común que hiciera de esta porción de tierra americana tres naciones independientes y un solo anhelo de libertad.

Estos homenajes sintetizan una necesidad sentida de solidaridad americana, que no sólo vive del recuerdo de hechos pasados sino que aprovecha de ellos a fin de vincular más y más los pueblos que, conociéndose, aprenden a respetarse. Para tener fuerte y grande nuestra América, hay que acercar los pueblos por el recuerdo de lo que les es común, máxime si ello es su libertad cimentada con el sacrificio colectivo y realizada por el genio de naciones hermanas.

Cuando en nuestro país se celebraba el centenario de nuestra independencia, el vicepresidente de la República del Perú, su portavoz y representante en esas fiestas, asistió en el recinto de esta honorable Cámara a una asamblea memorable en que los representantes del pueblo argentino recibían y saludaban a diputados de otras naciones, que venían a traer la voz de los pueblos que saludaban no sólo el esfuerzo de nuestra independencia sino que contemplaban y aplaudían cien años de vida libre en los cuales van poco a poco perfeccionándose los instrumentos institucionales para que las fuerzas vivas de estos países jóvenes puedan dar al mundo el ejemplo del sacrificio por la libertad y el ejercicio de la misma exhibiendo sus frutos después de cien años de vida libre.

Lógicamente, señor presidente, tenemos nosotros que sentir la necesidad de que representantes de esta Cámara vayan al Perú con motivo del centenario de su independencia, a confundir los ecos de nuestros anhelos con los de aquella nación hermana, diciéndoles a los representantes del pueblo de aquel país que esta honorable Cámara al aprobar este proyecto de resolución que conjuntamente con otros colegas hoy presento y fundo, no hace sino poner en evidencia una vez más el deseo de concordia americana, el recuerdo imperecedero de hechos pasados y el orgullo con que se piensa que hace cien años un argentino ilustre, en la plaza principal de Lima, proclamó a todos los vientos la libertad de aquella República.

Terminó proponiendo que el proyecto fuera considerado sobre tablas, para lo cual hubo asentimiento.

Aprobado en general y particular el anterior proyecto, el señor Albarracín propuso que también fuera considerado sobre tablas el despacho de la comisión de guerra y marina, por el cual se autoriza al general Eduardo H. Ruiz a aceptar el cargo de general del ejército peruano.

LICENCIAS

A continuación fueron concedidas con goce de dieta las licencias para faltar a sesión solicitadas por los señores López (H. S.), Ceballos, Cardarelli, Cabrera (E.), Costanti, Isnardi, Lencinas, Frugoni, Hernández, Olmos, Aldao y Cabrera (A.).

SITUACION POLITICA DE MENDOZA

Se dió cuenta después de un proyecto de resolución presentado por el señor Raffo de la Retta en el sentido de que la Cámara invite al Ministro del Interior a concurrir a la sesión del 30 del corriente o a la primera que se realice después de esa fecha, a fin de informarla sobre los siguientes asuntos:

Motivos por los cuales el interventor nacional en Mendoza no convoca a elecciones al pueblo de esa provincia; forma en que se cumple la ley de intervención en Mendoza; causas determinantes de la suspensión de pagos de la tesorería fiscal y medidas tomadas para resolver ese problema.

Señor Raffo de la Retta—Había pensado no volver a molestar la atención de la Cámara con las cosas de Mendoza; había pensado dejar que en el dolor y el derrumbamiento que soporta aprendiera dura experiencia; pero es imposible cerrar los oídos a la queja y a la demanda que por todos los conductos llegan de aquella tierra, en virtud del amor y del afecto que despierta siempre la patria chica.

El derrumbamiento es tan completo que, a seguir las cosas como van, muy pronto habrá de inscribirse sobre las ruinas su epitafio: "aquí fué Mendoza: yace regenerada".

Para demostrar la exactitud de mis palabras no tendría sino que leer el memorial que al propio interventor, al señor Presidente de la República, a la mayor parte de los legisladores nacionales de aquella provincia—creo que a todos—les ha sido enviado por diferentes instituciones de Mendoza, y en especial por la Asociación de la Industria y del Comercio, en que puntualizan todas las formas en que el desmoronamiento de aquel edificio, que es la obra de tres generaciones, se viene produciendo bajo la actual intervención.

La situación de Mendoza — dijo más adelante — es en la actualidad realmente incomprensible con respecto a esta prolongada intervención que soporta. Van ocho meses desde que fué dictada por el Congreso la ley de intervención que, entre otras cosas, disponía que aquélla debía de realizarse teniendo muy presentes los términos que las leyes y la Constitución provinciales fijaran para las elecciones y para todos los actos en que debía presidir la intervención; y el señor interventor en los ocho meses no ha hecho absolutamente nada con respecto al cumplimiento de la ley del Congreso y a los motivos que llevaba.

Nada ha hecho este interventor con respecto al régimen municipal de Mendoza, que no existe desde hace más de seis años. Todas las comunas de Mendoza están intervenidas. Nada ha hecho el señor interventor con respecto a actos preparatorios para la convocatoria a elecciones, y ni siquiera ha mandado retirar las tropas que ocupan la legislatura, que, al decir de un diario radical, "La Palabra", de Mendoza, aún siguen vivaqueando en los patios y corredores del palacio legislativo.

Leyó después varios pasajes de un discurso del senador provincial, miembro del partido Radical, doctor Ricardo N. Encina, en los que se pone de manifiesto la grave situación creada en la provincia por los actos de la intervención nacional, y especialmente por el prolongado retardo en convocar a elecciones.

Amplió luego sus consideraciones anteriores y terminó formulando la moción de que la minuta fuera considerada sobre tablas.

Como se anunciara, que según informes autorizados que habían sido suministrados particularmente, el decreto de convocatoria a elecciones debía aparecer ayer, firmado por el interventor en Mendoza, el señor Raffo de la Retta reiteró su pedido de que la minuta fuera tratada sobre tablas.

Por su parte, el señor Gallegos Moyano, después de manifestar que, efectivamente, la convocatoria a elecciones era un anhelo no sólo de las fuerzas políticas sino de todos los elementos representativos de la actividad de la provincia de Mendoza, propuso que el proyecto fuera modificado en el sentido de "solicitar del Poder Ejecutivo informes escritos o verbales" sobre los puntos comprendidos por la minuta.

Aceptada la modificación por el señor Raffo de la Retta, el proyecto fué aprobado en general y particular, en la forma indicada, es decir, como pedido de informes escritos o verbales sobre la situación política de la provincia de Mendoza.

ACERCA DE LA INTERVENCION NACIONAL EN TUCUMAN

El señor Vera presentó a continuación una minuta de interpelación al Ministro del Interior sobre las causas que han motivado la postergación de las elecciones de electores de gobernador de la provincia de Tucumán, que debieron efectuarse el 8 de mayo próximo pasado, así como también sobre la fecha en que deberán realizarse dichas elecciones. La minuta establece, además, que el ministro deberá informar a la Cámara si por el decreto respectivo se concedían al interventor nacional facultades para destituir empleados nacionales y provinciales; para pedir anticipos de impuestos a los industriales, hacer ejecuciones, nombrar jueces y remover todo o gran parte del personal administrativo de la provincia.

Señor Vera — Mi situación de candidato a gobernador de la provincia de Tucumán, comenzó diciendo al fundar el proyecto, no me molesta para presentar en esta Cámara esta interpelación al Poder Ejecutivo, porque no vengo aquí a discutir una victoria postergada, sino a discutir principios, desde que esa victoria se ha de realizar en cualquier época en que la intervención nacional convoque a elecciones.

El pueblo de la provincia ha sido sorprendido cuando se ha dictado el decreto de prórroga cinco días antes de aquél en que debió efectuarse la elección; y todo el electorado radical de aquel Estado se ha levantado en son de protesta y ha realizado mítines en todos los pueblos, demostrando que los fundamentos que establece el decreto de esa prórroga no tenían consistencia. Y yo, como diputado a esta Honorable Cámara por aquel Estado, e interpretando que era una maniobra política por la cual los principios establecidos en el decreto de intervención a aquella provincia, han sido completamente burlados por la intervención que preside el señor Alvarez de Toledo, denuncié oportunamente el hecho.

Analizó después las razones invocadas en los considerandos del decreto de postergación de elecciones, diciendo que se basaban en hechos absolutamente falsos.

Sobre todo — dijo — el tercer considerando es falso y grave.

Es falso porque dice que los partidos no están en condiciones de concurrir a los comicios. Pero ¿qué le importan al señor interventor de los partidos políticos, si después de manifestar en el segundo considerando que se prorrogan las elecciones por otras causas es que establece en el tercero que los partidos no están organizados para concurrir a los comicios? Si después de seis meses de intervención ha habido partidos que no han podido organizarse es porque no constituyen partidos. Pero el único partido que no estaba organizado era el que pretendía constituir el señor Alvarez de Toledo para imponer un candidato. Y debo decir, de paso, que el interventor federal no es otra cosa que un agente político para imponer candidatos a la provincia de Tucumán. (Aplausos).

La minuta de interpelación, señor presidente, revela el espíritu institucional que anima a los electores de aquel Estado y evidencia que desde las filas de un partido político de principios y que ha estado en la abstención durante un cuarto de siglo, por falta de garantías, ha surgido una intervención que lejos de conceder las garantías que establece el decreto, va allí a hacer política, a perseguir a empleados públicos, a hacer maniobras, mandando a sus agentes electorales con los bolsillos llenos de nombramientos, para imponer su caudillo en la provincia y después venir aquí, a la capital federal, a discutir en la futura campaña presidencial con los doce electores que le dé el gobierno que imponga en las filas de un partido de principio y no podemos aceptar la forma cómo se desarrolla la intervención en aquel Estado.

Se destituyen empleados públicos con comunicaciones como ésta, que voy a tener el honor de leer ante la Cámara: "Señor Pompilio Ríos.—Auxiliar.—Oficina reclamos.—Cesantía.—Comunícole que por resolución superior se resolvió destituirle de su puesto a contar de la fecha, por haberse comprobado su participación activa en manifestaciones políticas y de hostilidad y rebeldía para con el Poder Ejecutivo federal y su representación en esta provincia. Saluda a usted atentamente.—C. P., por superintendente de tráfico".

El empleado que suscribió esta carta no ha tenido el valor de poner su firma. Ello es la demostración elocuente de las funciones que está desempeñando aquella intervención.

Señor González Iramain — Comenzó manifestando que los diputados socialistas votarían en contra del proyecto de resolución presentado por el señor Vera, no obstante haber defendido ellos, en toda oportunidad, el derecho que tienen las Cámaras de llamar a su recinto a los ministros del Poder Ejecutivo para que suministren los informes que les sean solicitados. Continuó diciendo que era precisamente el deseo de velar por ese derecho parlamentario lo que los inducía a votar en contra de la interpelación, pues consideraban que las facultades del Congreso se desprestigiarían de ser puestas al servicio de bajos propósitos políticos de índole personal.

Recordó, en seguida, la conducta anterior del autor del proyecto de resolución y su situación de candidato a la gobernación de Tucumán. En ese sentido aludió al voto favorable que el señor Vera dió al considerarse en la Cámara, en una de las últimas sesiones del mes de abril próximo pasado, los despachos de las distintas comisiones encargadas de investigar los cargos formulados contra la conducta del Ministro de Hacienda.

Seguidamente se refirió a las declaraciones del señor Vera, publicadas por LA PRENSA en ediciones anteriores, declaraciones que fueron ratificadas y firmadas por el citado legislador, y según las cuales el Presidente de la República le prometió, en vísperas de la votación parlamentaria sobre la conducta del Ministro de Hacienda, no postergar las elecciones en la provincia citada anteriormente.

Terminó el orador diciendo que era evidente que el señor Vera había dado, en esa oportunidad, un voto sujeto al compromiso contraído con el primer magistrado, sobre la base de la promesa que éste no cumplió y que ahora motiva el proyecto de interpelación.

Señor Vera — Volvió a usar brevemente de la palabra y manifestó que el voto en favor del Ministro de Hacienda no respondía a un compromiso especial, sino a su concepto de la solidaridad política. En cuanto a su entrevista con el Presidente de la República, dijo que se había realizado conforme a las manifestaciones hechas por él sobre la misma y que fueron publicadas por LA PRENSA en su número del 16 del mes pasado.

Señor del Valle — Habló en seguida para oponerse al proyecto de interpelación y replicó al discurso del señor Vera en los siguientes términos:

El señor diputado ha calificado de falsos los argumentos dados por la intervención nacional para prorrogar la fecha de las elecciones en Tucumán. Las afirmaciones del decreto de la intervención están documentadas con la firma de los industriales que en el momento oportuno pidieron la postergación de las elecciones; de manera que no ha habido absolutamente ninguna maniobra política. Contra la afirmación del señor diputado por Tucumán, podría invocar la opinión pública de esa provincia, de que los radicales, no del círculo del señor diputado, y la oposición, que nunca encuentra bueno lo que hace el gobierno radical, han aplaudido la suspensión de esas elecciones, lo que podía dar por resultado que tomara parte en las elecciones la verdadera opinión de la provincia y que ésta no se viera así amenazada con el probable gobierno del único candidato que se presentara en lucha en ese momento, que hubiera sido una calamidad para la provincia de Tucumán. (Risas).

Señor Vera—Esa será la opinión del señor diputado.

Señor del Valle—Es mi opinión; y, respetando las condiciones personales del señor diputado, creo que es la opinión de la provincia de Tucumán.

Señor Vera—Está equivocado el señor diputado, y lo probaré en las urnas. ¡Ha llegado la hora de que nos saquemos las caretas!

Señor del Valle — Yo estoy plenamente autorizado por el Presidente de la República para declarar en esta Cámara que él no ha hecho ninguna promesa al señor diputado por Tucumán y que no lo hubiera dejado hablar si por acaso se hubiera atrevido a querer cohonestar la situación de su voto con una obligación deprimente para su dignidad como Presidente de la República.

(El señor diputado Vera pronuncia unas palabras que no se alcanzan a percibir).

Señor Demaría—Desaparece la razón de la oposición de los socialistas a la interpelación. Ahora la pueden votar.

Señor del Valle—Desaparecerán todas las cuestiones que el señor diputado por Buenos Aires quiera. Pero lo que yo digo es la expresión de la verdad.

Señor Padilla (E. E.) — Manifestó que, no obstante no tener ningún interés político común con el señor Vera, votaría en favor de la minuta presentada. Agregó que al proceder así entendía apoyar una iniciativa que debía merecer la atención de la Cámara, toda vez que se trataba de afirmar el derecho de un diputado para hacer debates sobre cuestiones de interés público, invitando al Poder Ejecutivo a exponer las razones de su actitud.

En el mismo sentido se manifestó el señor Ortiz, quien dijo, además, que no era partidario de las intervenciones que prolongan tanto tiempo sus funciones.

Habló, después, el señor Moreno, quien dijo que, por las discusiones políticas, el Congreso perdía su tiempo y no sancionaba proyectos reclamados por vastos intereses. Agregó que el Poder Ejecutivo estaba realizando, por intermedio de las intervenciones, una indiscutible obra de reparación institucional.

Estas palabras del señor Moreno provocaron risas entre los diputados conservadores, demócratas y socialistas, con cuyo motivo se produjeron diálogos animados, a raíz de los cuales el orador pidió a la presidencia que lo hiciera respetar en el uso de la palabra, y terminó su discurso diciendo que votaría en contra del proyecto.

Señor González Iramain—Usó nuevamente de la palabra para explicar el alcance del voto de los diputados socialistas. Manifestó que únicamente los movía a votar en contra de la interpelación, la convicción de que se trataba de un asunto de interés personal para el señor Vera. Agregó que la actitud de este diputado era para ellos inexplicable, desde que, después de particularizarse por su adhesión entusiasta a la política del primer magistrado, hasta el extremo de haber enviado varias cartas "cariñosísimas" y varios telegramas de admiración al Presidente de la República, había hecho quemar en Tucumán, dos retratos del mismo Presidente, como para demostrar que ni en efigie puede ver ahora al señor Irigoyen.

Añadió que, a su juicio esas actitudes respondían a la política personalista que caracteriza a la mayoría de los hombres radicales del interior del país y se refirió en ese sentido al gobernador de La Rioja, señor Rincón, de quien dijo que después de haber sido jefe de policía del "régimen" durante el gobierno del doctor Carreño, se había convertido en tan ferviente adorador del actual Presidente de la República, que ha invertido la suma de pesos 300 en una medalla de oro que le será ofrecida en nombre de la provincia. Los 300 pesos pagados por esa medalla han sido retirados por decreto del gobierno de la provincia de La Rioja, de la suma de 180.000 que el Poder Ejecutivo reembolsó a aquel Estado por igual cantidad que gastó la intervención nacional.

El señor Agüero Vera hizo una breve defensa del gobierno de la provincia de La Rioja y en seguida, por moción del señor Ferreyra, se resolvió cerrar el debate.

Puesto por fin a votación el proyecto de interpelación al Ministro del Interior sobre la intervención nacional en Tucumán, resultó negativa de 28 votos.

Se aprobó después la moción formulada anteriormente por el señor Albarracín, para que fuera tratado sobre tablas el despacho de la comisión de guerra y marina, por el que se autoriza al general Eduardo H. Ruiz a aceptar el cargo de general del ejército peruano, despacho que inmediatamente fué sancionado en general.

Acto seguido, la Cámara pasó a cuarto intermedio.

FINAL DE LA SESION

Vueltos los diputados al recinto, a las 18.50, la presidencia hizo funcionar insistentemente la campana llamando a sesión, sin que se obtuviera "quórum", no obstante haber número suficiente en la casa.

Se hallaban, en esos momentos, ausentes del recinto varios miembros del bloque radical.

Después de unos minutos de espera sin que la situación se modificara, la presidencia, por indicación del señor Ferreyra, apoyada por el señor Ferrarotti, levantó la sesión.

MARINA DE GUERRA

DIVERSAS INFORMACIONES

La dirección del personal de la armada ha dispuesto que el 27 del corriente se reciba de su puesto de jefe de la primera división de la escuadra de mar el contraalmirante Julián Irízar.

—Regresó ayer a Puerto Militar el comandante del acorazado "Rivadavia", capitán de navío Segundo R. Storni.

—Se ha comunicado al Ministerio de Marina el fallecimiento del maquinista de primera retirado Cosme Gregory.

—Llegó a Comodoro Rivadavia el buque-tanque "Ingeniero Luis A. Huergo".

—Respuesto de su enfermedad, se hizo cargo ayer nuevamente de su puesto en la secretaría del Ministro de Marina el teniente de navío José A. de Urquiza.

COMITE PRO VICTIMAS ISRAELITAS

SUS NUEVAS AUTORIDADES

El problema de la inmigración

La convención organizada por el Comité Central de socorro a las víctimas israelitas de la guerra europea, además de los asuntos de que informamos en nuestra última edición, consideró el referente a la inmigración israelita, respecto al cual los delegados adoptaron importantes resoluciones.

La convención aprobó un proyecto sobre inmigración, por el cual se estableció una sección especial, aunque dependiente del Comité Central, que tendrá su administración, secretaría y presupuesto propios.

Dicha sección será formada por representantes de la Jewish Colonization, de las Asociaciones Regionales y de las instituciones que tengan una relación directa con la inmigración israelita.

El presupuesto de la sección de inmigración se formará con un 25 por ciento de las entradas que tenga el comité central y por las contribuciones regulares de las instituciones adheridas. Por de pronto, la Jewis Colonization, según lo hizo notar su delegado a la convención, tiene ya dispuestas grandes extensiones de tierra para la colonización, así como, también, un número considerable de construcciones con capacidad para más de 1.000 familias, sin contar las casas y comodidades que han ofrecido en todo momento los colonos israelitas residentes en la Argentina.

Antes de efectuarse la clausura de la convención, los delegados procedieron a elegir las nuevas autoridades del Comité Central, para cuyos cargos fueron elegidos los siguientes señores:

Presidente, doctor B. Bruch; vicepresidente primero, J. Edelman; vicepresidente segundo, B. Berland; secretario general, D. Groisman; prosecretario, D. Lominosoff y S. Resnik; tesorero, J. Zuriat; protesorero, B. Gerzenstein; vocales: M. Rubín, L. Maas, A. Fridman, M. Regalsky, Sepliarsky, A. Minuchin, H. Feldesman, B. Mellibosky, A. Schkolnik, G. Remes, E. Nisewholtz, Rabinovich, E. Sidelnik y J. A. Korinman.

La convención resolvió que el nuevo comité se encargue de contribuir al sostenimiento de 500 huérfanos en Europa y, a ser posible, también, de igual número en Palestina, para lo cual queda facultada para emprender una campaña en favor de los mismos.

INSTITUTO POPULAR DE CONFERENCIAS

Homenaje a Mitre y Rawson

LA SESION DE MAÑANA

Alcanzará sin duda grandes proporciones la sesión que efectuará mañana a las 17.30, en el salón de fiestas de LA PRENSA, el Instituto Popular de Conferencias. En el día de ayer fué considerable la demanda de invitaciones para este acto, lo cual evidencia cuán grande es la expectativa suscitada por su próxima realización. Bien es verdad que esta quinta sesión del Instituto tiene atractivos especiales toda vez que está dedicada en homenaje al general Bartolomé Mitre y al estadista doctor Guillermo Rawson.

El ingeniero Alejandro E. Bunge, que debía ocupar en esta ocasión la tribuna del Instituto Popular de Conferencias, para desarrollar su anunciado tema "La nueva orientación de la política económica argentina, introducción al estudio de la industria nacional", no lo hará, para facilitar así la realización del amplio homenaje en memoria de Mitre y Rawson. En consecuencia, el acto de mañana estará a cargo del presidente de la precitada institución, doctor Estanislao S. Zeballos, quien hablará acerca de los dos ilustres argentinos a quienes está dedicada esta sesión del Instituto. Un buen número de proyecciones luminosas en colores de vistas obtenidas durante la actuación del general Mitre en la guerra del Paraguay completará la disertación del doctor Zeballos.

La conferencia del ingeniero Bunge, de acuerdo con esta modificación, se efectuará el viernes 1.° de julio próximo.

CONCEJO DELIBERANTE

SESION PERMANENTE

Consideración del presupuesto

Con la asistencia de 16 concejales, y bajo la presidencia del doctor Alfredo L. Spinetto, se reunió ayer el Concejo Deliberante a las 18.30. Iniciada la sesión, inmediatamente se pasó a considerar el inciso 31 del presupuesto, referente a subvenciones, entre las cuales figura la suma de 1.200.000 pesos, destinada al fondo de jubilaciones y retiros lo que dió motivo a un animado debate.

El señor Tedín Uriburu manifestó que, de acuerdo con los propósitos que habían inspirado la inclusión de esa partida en el presupuesto, sólo correspondía destinar al referido fondo la cantidad de pesos 700.000; y los 500.000 pesos restantes, destinarlos para devolver a los empleados de la administración, la mitad del 10 por ciento de sus sueldos, pagado durante los cinco primeros meses del año en curso a la caja de jubilaciones.

El señor García Anido se opuso a que se adoptara el temperamento propuesto por el señor Tedín Uriburu, y el secretario de hacienda de la Municipalidad — que había ocupado su banca en el recinto — pidió se postergara la consideración del asunto hasta la próxima sesión, a fin de poder reunir mayores elementos de juicio, lo que así fué resuelto.

Luego se aprobó el ítem 56 del inciso 4.°, referente a "estaciones sanitarias", cuya consideración había quedado aplazada; y se reconsideró el ítem 57 del mismo inciso, incluyéndose en él 10 médicos veterinarios a 450 pesos mensuales de sueldo y 10 ayudantes a 180 pesos.

A pedido del Departamento Ejecutivo, en el inciso 4.° (administración sanitaria y asistencia pública), se incluyeron 60 enfermeros y 43 peones más, necesarios para poder conceder la jornada de 8 horas y el descanso semanal al personal subalterno de los establecimientos hospitalarios.

En los ítem 43 y 2, de los incisos 17 y 15, respectivamente, se introdujeron luego modificaciones de detalle de muy escasa importancia. A las 19.50, el Concejo resolvió pasar a cuarto intermedio, para proseguir por la noche con el presupuesto.

Reanudada la sesión a las 21.50, el concejal Díaz Arana, en una larga y detallada exposición, estudió los incisos 32 y 33 del presupuesto, correspondientes al servicio de la deuda y a los gastos generales de la administración, como así también el cálculo de recursos.

Luego de hacer diversas consideraciones al respecto, manifestó el citado concejal que en el cálculo de recursos se incluía una partida en concepto de reintegro del gobierno nacional a la Municipalidad, correspondiente al año 1921, por valor de pesos 9.500.000, aproximadamente, cuando en realidad debían figurar 2.000.000 de pesos menos, por cuanto el Poder Ejecutivo los había adelantado el año próximo pasado, para atender diversos compromisos de la comuna; y que en el inciso 32 se destinaban sumas para el servicio de un empréstito contraído por la Municipalidad con un sindicato de banqueros, que no había alcanzado a ser cubierto en su totalidad, por cuanto unos banqueros alemanes se habían retirado, de manera que la comuna estaba pagando amortizaciones e intereses por una suma que no había recibido, a lo que respondió el secretario de hacienda, que era exacto, y que ya se habían iniciado las gestiones tendientes a la devolución del dinero pagado demás. Terminó el señor Díaz Arana proponiendo que los incisos observados volvieran a estudio de la comisión de presupuesto.

Con tal motivo, se produjo luego un animado debate, en el que intervinieron los concejales Mohr, García Anido, Villarreal, Bergalli y Giusti, poniéndose luego a votación la indicación formulada por el señor Díaz Arana, que fué rechazada. Se pasó entonces a considerar el inciso 32 (servicio de la deuda).

Este inciso se aprueba, previas explicaciones dadas por el secretario de hacienda, doctor Pinto, a requerimiento del señor Díaz Arana; sobre la forma en que se había hecho el servicio del empréstito suscripto por intermedio de la casa Baring Brothers.

Puesto a consideración el inciso 33 (gastos generales de la administración), se aprobó en la forma propuesta por la comisión de presupuesto, con ligeras modificaciones, levantándose la sesión a la 1.30 de esta madrugada.

El Concejo volverá a reunirse esta tarde a las 18.

MUSEO SOCIAL ARGENTINO

Proyectos de legislación social

El Museo Social Argentino dirigió a la Cámara de Diputados una nota insistiendo en sus anteriores pedidos de legislación referentes a mutualidad, seguro nacional, cooperación, sindicatos profesionales y habitación.

El Museo Social Argentino manifiesta, en la nota de referencia, que dichas solicitaciones no fueron a la Cámara apoyadas exclusivamente por la sola autoridad moral del instituto, sino que cada una de ellas había sido precedida por un congreso nacional organizado por el Museo y constituído por la casi totalidad de las sociedades interesadas existentes en el país, así como por delegaciones de numerosas instituciones oficiales y un cuerpo de ilustrados especialistas en la materia, profesores universitarios o simples ciudadanos dedicados a la acción social.

Agrega el documento en cuestión, que de las encuestas levantadas con anterioridad a esos congresos, de la interesante documentación recogida con tal motivo y de las constancias de los debates, resultaron los proyectos de ley y otras iniciativas de tan enorme interés actual, como fueron los remitidos en distintas oportunidades a la Cámara de Diputados y a otras entidades públicas y privadas.

La aludida entidad termina expresando su deseo de que tales iniciativas sean sancionadas lo antes posible y señala, finalmente, el peligro que entraña para la comunidad cualquier demora en ese sentido.

PROVINCIA DE SANTA FE

EL IMPUESTO AL VINO

El centro Vitivinícola Nacional, de Buenos Aires, ha enviado una nota al gobernador de la provincia de Santa Fe, en la cual le hace notar la inconveniencia de aplicar un impuesto adicional al vino, que acaba de ser sancionado por la legislatura.

Entre otras cosas, dice que tal impuesto es inconstitucional, desde que ello implica crear "aduanas interiores".

Termina la nota pidiendo el veto de la ley respectiva en lo que respecta al vino.

REFORMA DE LA CONSTITUCION

La representación legislativa

ACERCA DE LAS INASISTENCIAS

Rosario, junio 22—En caso de que la Convención consiga quórum el próximo sábado, el diputado constituyente doctor Alcides Greca presentará un proyecto sobre el régimen electoral, que tendrá por objeto sustituir el despacho de la mayoría de la comisión central.

Dicho proyecto establece que la elección de diputados será de uno por cada 20.000 habitantes o fracción que no baje de 10.000, y corresponderá a los cinco círculos la siguiente proporción: Al primero, 4 diputados; al segundo, 7; al tercero, 8; al cuarto, 8, y al quinto, 19.

En los mismos círculos electorales, la elección de senadores será a razón de uno por cada departamento, y además, corresponderán dos más a toda población que tenga más de 50.000 habitantes.

En consecuencia, corresponderá elegir el siguiente número de senadores: Primer círculo, 4; segundo, 6; tercero, 4; cuarto, 4, y quinto, 5.

Después de cada censo nacional o provincial, legalmente aprobado por la legislatura, se ajustará la representación a las cifras de la población que resultaren, para la composición de la Cámara de Diputados.

Con la aprobación de este proyecto se suprimirían los artículos 25, 30, 37 y la última parte del 27, del proyecto de la mayoría de la comisión central, y quedarían subsistentes los demás artículos y capítulos sobre régimen electoral y poder legislativo.

Según dicho proyecto, resultará que el primero, segundo y tercer círculos, elegirán 19 diputados, 14 senadores y 33 electores de gobernador y vicegobernador, y el cuarto y quinto, 27 diputados, 9 senadores y 86 electores.

Rosario, junio 22—Se anuncia que uno de los miembros de la Convención Constituyente, en una de las próximas sesiones que realice ese cuerpo, presentará un proyecto por el que se declaran caducos los mandatos de aquellos diputados que hubieran dejado de concurrir a la mitad más una de las reuniones efectuadas, y se convocará a nuevas elecciones, para llenar las vacantes que se produzcan.

Santa Fe, junio 22 — La convención reformadora de la Constitución hará publicar mañana una nómina de los convencionales que tienen mayor número de inasistencias, de acuerdo a la resolución de la última asamblea.

LA HUELGA DE MAESTROS

Rosario, junio 22 — No se ha producido hasta este momento ninguna novedad de importancia en la huelga de los maestros, movimiento que lo continúa un grupo bastante numeroso de educadores.

La inspección de escuelas sigue reorganizando el funcionamiento de todos los establecimientos primarios de educación a su cargo.

Se anuncia que han reanudado sus trabajos alrededor de 700 maestros, a pesar de lo cual sigue siendo marcada la inasistencia de alumnos.

Rosario, junio 22—La inspección de escuelas informa que hoy funcionaron 108 escuelas, con la asistencia de 702 maestros y 9.769 alumnos.

Santa Fe, junio 22—Las maestras huelguistas continúan las gestiones en el sentido de fundar escuelas particulares que serían subvencionadas por los padres de familia.

Santa Fe, junio 22—Se dictó un decreto por el que se nombran directores y maestros en varias escuelas de la capital, Rosario, Gálvez, Jobson, Maciel, Recreo y otros puntos, en reemplazo de los que se hallan en huelga.

Santa Fe, junio 22 —Los maestros huelguistas celebraron hoy varias reuniones con objeto de tratar sobre la mejor forma de resolver la situación en que se hallan con respecto a la huelga.

LEGISLATURA

CREACION DE BIBLIOTECAS

Rosario, junio 22 — El diputado demócrata Bertotto presentará en la sesión del viernes el siguiente proyecto sobre la creación de bibliotecas ambulantes para la campaña:

Créanse 100 bibliotecas circulantes, destinadas a las comisiones de fomento dependientes del ministerio de Instrucción Pública y Agricultura.

Créanse 100 bibliotecas circulantes, destinadas a las escuelas primarias rurales dependientes del Consejo de Educación.

El Poder Ejecutivo dictará la reglamentación correspondiente.

Destínase la suma de 30.000 pesos para la compra de 200 cajas y su dotación de libros.

Esta suma se pagará de las rentas generales, debiéndose incluir en el presupuesto de 1922.

Cámara de Senadores

Rosario, junio 22 — Ha sido distribuída entre los senadores la citación para la reunión que efectuará esa Cámara el 24 del corriente a las 15. Los asuntos a tratarse que figuran en la orden del día son los proyectos de ley de escalafón y estabilidad del magisterio y emisión de bonos de la provincia de Santa Fe para el año 1921.

ADMINISTRACION PROVINCIAL

Asamblea de jubilados y pensionados

Rosario, junio 22—En el local de la Cámara de Apelaciones se realizará el 24 del corriente la asamblea de jubilados y pensionados de la provincia, en la que deberá designarse la persona que en representación de los mismos integrará la junta de jubilaciones, en reemplazo del señor Hermenegildo Bustos, que falleció.

Viaje del subsecretario del Ministerio de Gobierno

Rosario, junio 22 — Se encuentra en ésta el subsecretario del ministerio de Gobierno, doctor Meiners, quien ha venido por asuntos relacionados con dicha cartera.

Pedido de separación de un jefe político

Santa Fe, junio 22—Una comisión de vecinos del departamento de Vera ha presentado al Poder Ejecutivo una solicitud en la cual pide la separación del jefe político,—cargo que desempeña en dicho departamento. Los comisionados manifiestan que el señor Tourn es un hombre honesto, pero que carece de la competencia necesaria para ocupar ese puesto.

La salud del gobernador

Santa Fe, junio 22—Continúa enfermo el gobernador de la provincia, doctor Mosca.

INSTRUCCION PUBLICA

Huelga terminada

Rosario, junio 22—De acuerdo con la resolución de la Federación Universitaria de Rosario quedó hoy definitivamente terminada la huelga que se decretó hace 34 días, y se reanudaron los cursos en todas las facultades de la Universidad del Litoral en esta ciudad.

Edificios para escuelas

Rufino, junio 22—Bajo la presidencia del señor Minetti se ha constituído una comisión de caracterizados vecinos con el fin de entrevistarse con el gobernador, para interesarlo en la terminación del edificio para la escuela, obra que está paralizada desde hace más de dos años.

La misma comisión iniciará una suscripción para dotar a la escuela nacional de un edificio propio, por cuanto los excesivos alquileres obligarán posiblemente a cerrar dicha escuela, como ha sucedido con la comercial.

Hay más de 800 niños que no reciben instrucción por falta de escuela.

Santa Fe, junio 22 — Con motivo de cumplirse mañana el 25 aniversario de la fundación de la escuela normal de maestras de ésta, una comisión de vecinos dirigió un telegrama al ministro de Instrucción Pública de la Nación, en el cual le recuerda la promesa de hacer iniciar a la brevedad posible las obras del edificio para dicho establecimiento.

El conflicto en la escuela normal nacional número 2

Rosario, junio 22—Se mantiene aún en pie el conflicto que surgió hace ya algún tiempo en la escuela normal nacional número 2, la que todavía continúa intervenida.

AGROPECUARIAS

Efectos de las heladas y la sequía

Villa Cañás, junio 22 — Continúan las fuertes heladas, las que hacen resentir los campos de pastoreo.

El Trébol, junio 22—Se hacen sentir los efectos de la falta de agua en la agricultura y ganadería. Reinan intensos fríos.

EN LA CAPITAL

EL DIA SOCIAL

Santa Fe, junio 22 — Motivó una sentida manifestación de condolencia el sepelio de los restos del doctor Ramón J. Lassaga.

NOTICIAS DE POLICIA

Esclarecimiento de un atentado

Santa Fe, junio 22 — Con el fin de dejar completamente esclarecidas todas las circunstancias que rodean al conocido atentado de que fué víctima una maestra en El Toba, partió para Vera el juez de instrucción, doctor Félix Bonazzola, acompañado del secretario señor Bergallo Andrade, y de un empleado de investigaciones.

Robo de un automóvil

Santa Fe, junio 22 — Esta madrugada entraron ladrones en la casa de Bonazzola y robaron un automóvil nuevo. La policía encontró el vehículo abandonado cerca de Santo Tomé. Según parece, su conductor equivocó el camino y se vió obligado a dejar el coche antes de que lo sorprendiera la policía.

DIVERSAS INFORMACIONES

El estado sanitario

Santa Fe, junio 22—Entrevistado el director de la asistencia pública, respecto del estado sanitario de la ciudad, este funcionario declaró que es relativamente satisfactorio, pues si es cierto que existen muchos enfermos de gripe, el mal se presenta con carácter benigno y son muy raras las complicaciones de bronco-neumonía.

Se asegura que hasta ahora no se ha producido ninguna defunción por estas enfermedades.

Hoy excede de 200 el número de enfermos en asistencia médica.

Dragado en el río Paraná

Santa Fe, junio 22 — Se está aprovechando la bajante de las aguas del río Paraná para dragar el paso Los Pájaros, de entrada al puerto de Santa Fe, y de los pasos Paraguayo y Arroyo Seco, de acceso al de Rosario.

En el de Los Pájaros, la profundidad llegará hasta 20 pies con la altura actual, lo que facilitará la navegación en los canales del puerto.

También se hacen trabajos de profundización en el canal de acceso al puerto de Santa Fe y gran cantidad de arena y barro ha sido extraída de la boca exterior del canal y volcada sobre las islas, por medio de cañerías.

ROSARIO

MUNICIPALES

La elaboración de embutidos

Rosario, junio 22 — El intendente municipal interino dictó un decreto por el que retira todos los permisos concedidos a diversas carnicerías del radio del municipio para la elaboración de embutidos en las mismas, disposición que no regirá para aquéllas que estén de acuerdo con la ordenanza 66, sobre instalación y funcionamiento de fábricas de esa índole.

Esta medida ha sido adoptada en virtud de que esos permisos no se ajustan a las disposiciones en vigor y porque no hay personal suficiente como para fiscalizar diariamente las 204 carnicerías que existen en esta ciudad.

Ampliación del alumbrado

Rosario, junio 22 — Se ha dispuesto la colocación de focos eléctricos en un largo radio de la calle Alem, con lo que se mejorará el servicio de alumbrado en una extensa e importante zona de esta ciudad.

Sesiones extraordinarias del concejo deliberante

Rosario, junio 22 — Se cree probable que en el trascurso de la corriente semana el intendente interino convoque a sesiones extraordinarias al concejo deliberante, con objeto de que trate diversos asuntos de importancia, que quedaron sin resolverse cuando dicha corporación terminó el primer período ordinario de sesiones. Figuran, entre ellos, la licitación para las obras de ampliación del mercado municipal de abasto y las de pavimentación asfáltica, que abarcará unos 50.000 metros de varias calles centrales.

EL DIA SOCIAL

Rosario, junio 22 — Con la asistencia de conocidas familias se ofició, en el templo de Nuestra Señora del Rosario, un funeral en memoria de la señora Restituta Esquivel de Lejarza, recientemente fallecida.

—En el mismo templo se oficiará mañana un funeral en memoria de la señora María Salva, fallecida en el mes próximo pasado.

—Se efectuó esta tarde, en el Palace Theatre, con buen éxito, una fiesta en beneficio de la escuela gratuita San Miguel, auspiciada por las señoritas Fanny Escobar, Leonor Nicolovich, María Ordóñez, María Esther Valdés, Hortensia Carasa Palacio, Elisa Rollan, Angelita Guesalaga, Carmen Carbó, Zulema Cotto, Elena Alvarado y María Della Petry.

—A mediados del mes próximo se realizará el enlace de la señorita Sara Torres, con el doctor Manuel Martínez Cliveti.

—En septiembre próximo se realizará el enlace de la señorita Beatriz Colombres, con el señor Carlos Casado (hijo).

—Falleció el señor Angel Franciolí, padre del diputado nacional del mismo apellido.

JUDICIALES

Concurso civil

Rosario, junio 22 — El juez doctor Casal declaró abierto el concurso civil del señor Laurentino Mujica, y nombró síndico al doctor Ramón Contreras.

La propiedad musical

Rosario, junio 22 — El juez en lo civil de primera instancia, segunda nominación, en turno, ha dictado sentencia en el juicio iniciado por la sociedad de autores, compositores y editores de música, de París, la que pidió la protección de los derechos de propiedad.

Atento a lo que dispone el artículo 9.° de la ley nacional 7092, dicho juez resuelve autorizar a los doctores Alfredo J. Ruanova y Mario Bernard, para que hagan suspender la ejecución de obras musicales de propiedad de los componentes de la sociedad mencionada, en los cinematógrafos, bares, restaurants, hoteles, teatros y demás locales públicos de recreo en esta ciudad.

En caso necesario podrá hacerse uso de la fuerza pública, para lo cual se ha pasado una nota a la jefatura política. Para el mejor cumplimiento de la resolución aludida, han sido nombrados peritos varios compositores y músicos, y los señores Pedro Storni y Ramón Coll.

Quiebra

Rosario, junio 22 — El juez doctor Casal a cargo del juzgado civil y comercial, declaró en estado de quiebra a Mauricio Zelaer, comerciante de Venado Tuerto.

DIVERSAS INFORMACIONES

El estado sanitario

Rosario, junio 22 — Las autoridades respectivas informan que el estado sanitario es bueno.

Se han producido algunos casos de gripe benigna en casas acomodadas, que han sido ocultados y que dará lugar a que el intendente aplique las penalidades correspondientes a los médicos que no los denunciaron.

También se ha dispuesto una rigurosa higienización en todos los hoteles, cafés, etcétera, en salvaguarda de la salud pública.

El asunto de la subprefectura

Rosario, junio 22—Procedente de ésa se encuentra en ésta el inspector Nievas, quien, según se informa, ha venido con la misión de levantar la suspensión que pesaba sobre el prefecto de la zona, señor Anzoátegui, y reponerlo en el cargo.

Dicha suspensión fué determinada debido al sumario que instruyó el señor Nievas con motivo de las incidencias ocurridas entre el citado prefecto y el subprefecto señor Cantini.

En favor de la Biblioteca Argentina

Rosario, junio 22—Se realizó anoche con buen éxito la audición auspiciada por El Círculo en favor de la Biblioteca Argentina. La pianista Paquita Madriguera desarrolló en dicho acto un delecto programa clásico.

Teatrales

Rosario, junio 22—Con buen éxito y ante numerosa concurrencia hizo su estreno anoche en el teatro Olimpo la compañía de arte nativo que dirige el profesor Chazarreta.

Patronato del hospital Italiano Garibaldi

Rosario, junio 22—Han sido citadas a asamblea general para pasado mañana las socias del patronato del hospital italiano Garibaldi, con objeto de tratar diversos asuntos de importancia.

EN LOS DEPARTAMENTOS

GENERAL LOPEZ

Fondos para obras de utilidad pública—Terreno para matadero — Arreglo de caminos.

Villa Cañás, junio 22—La comisión que tuvo a su cargo la celebración de las últimas fiestas mayas, ha terminado el balance de los resultados obtenidos. El beneficio líquido alcanza a 6.250 pesos, cantidad que será entregada a la comuna para que sea invertida en trabajos de utilidad pública.

—La actual comisión de fomento, consecuente en su encomiable propósito de dotar a la localidad de todos aquellos servicios que su constante progreso y crecimiento de población requieren, resolvió en su última sesión el establecimiento de un matadero público. A tal efecto, ha adquirido un lote de 10 hectáreas de terreno en un lugar aparente para el objeto indicado.

—En breve se dará también principio a un vasto plan de arreglo y reparación de los caminos vecinales, a fin de colocarlos en condiciones de responder a las necesidades de la próxima cosecha.

CASEROS

Fallecimiento—Traslación de un empleado

San José de la Esquina, junio 22—Inesperadamente falleció la señorita Julia Losada, vinculada a una antigua familia de ésta.

—Ha sido trasladado a Deán Funes el contador de la sucursal del Banco de la Nación, en ésta, el que ha sido reemplazado por el señor Raúl Rafo.

SAN MARTIN

Donación a un hospital—Lista de mayores contribuyentes

El Trébol, junio 22—Muy concurrido resultó el acto de la entrega de un automóvil-ambulancia donado al hospital de esta localidad, por la compañía Unión Gremial.

—Se ha dado a la publicidad la lista de mayores contribuyentes, de acuerdo con la ley 1780.

—De Rosario, el señor Crispín Ríos.

LOS PARQUES, PLAZAS Y PASEOS

SU INSUFICIENCIA Y ABANDONO

Falta de los elementos necesarios

A medida que se acentúa el progreso de las ciudades y que los hábitos de la vida presentan alteraciones favorables al mejor desarrollo físico de la población, se va comprendiendo que los parques y los paseos públicos no son lugares de lujo y de solaz para la gente privilegiada, sino que son espacios libres, indispensables para asegurar la salud general, que deben aumentar en rigurosa proporción con el crecimiento de la población y con la urbanización.

Ateniéndonos a ese concepto indiscutido, nuestra metrópoli se encuentra en inferioridad frente a las ciudades más importantes del mundo, que arrojan los siguientes datos comparativos:

París, superficie 7.936 hectáreas, parques y paseos 2.459 hectáreas; Viena, 17.912 y 4.780; Londres, 30.523 y 6.748; Berlín, 6.326 y 1.426; Buenos Aires, 18.584 y 1.200.

Tal es, pues, aun cuando algunos no quieran creerlo, la situación que presenta el municipio. Mas esto no es el punto más desfavorable: el hecho lamentable, la circunstancia que contrasta grandemente con los aspectos generales de la ciudad es el abandono de muchas plazas, parques y paseos que son poco menos que inaccesibles y que resultan así sustraídos a su verdadero fin, para trocarse en lugares antiestéticos y aun inconvenientes por muchos motivos.

Con exclusión del Parque 3 de Febrero y de alguna que otra plaza que, en honor a la verdad, están cuidados con atención y buen gusto, tenemos varios parques, como los denominados Centenario, Patricios, Saavedra, Colón y Chacabuco, abandonados desde el año 1916; el Pereyra, descuidado desde su inauguración, y el Lezama, Avellaneda, Uriburu, Los Andes, Rivadavia y Flores, sin atención desde hace mucho tiempo. Las plazas de Mayo, Constitución, Británica, 11 de Septiembre, Herrera, San Antonio, España, Pueyrredón, Vélez Sársfield, Mazzini, Italia, Primera Junta, Olivera y los paseos Alem, Colón y Las Heras están de tal modo descuidados, que ya hasta van perdiendo sus características más esenciales.

En casi todas partes falta la decoración floral, la plantación prolija y adecuada, la instalación de asientos, el enlosado o cubierta de los caminos, el césped de los arriates y otros muchísimos detalles que revelan una absoluta despreocupación de la Intendencia Municipal en favor de la conservación y mejoramiento de esos sitios públicos.

Y esa situación, en realidad, no es imputable a la dirección del ramo. A ella le faltan los elementos necesarios: materiales, semillas, trasportes, personal, etc. Todas las partidas de presupuesto destinadas a esa repartición han sido limitadas sensiblemente y el personal, que en el año 1917 ascendía a 2.185 individuos, hoy, a pesar de la mayor extensión de jardines, con los del Balneario y algunas plazoletas nuevas, está reducido a 1.073 hombres. Agréguese a ello el cambio de procedimiento adoptado para la selección de los jardineros y ayudantes. Antes la dirección de paseos y los jefes de las secciones estaban facultados para nombrar el personal; ahora éste es designado sin examen previo y aun sin conocérsele, directamente por la Intendencia Municipal.

Es éste, como se ve, en definitiva, otro de los tantos resortes de la administración comunal que no andan muy bien ajustados. La ocasión de tratarse en estos momentos el presupuesto de gastos para este año tal vez pudiera dar lugar a que el Departamento Ejecutivo o la comisión de presupuesto incluyera algunas partidas necesarias, con destino a remediar o aliviar las malas condiciones de nuestras plazas y paseos.

BOLETIN TELEGRAFICO DEL EXTERIOR — EXCLUSIVO PARA "LA PRENSA", DE SUS CORRESPONSALES

LA LIGA DE LAS NACIONES

EL ASUNTO DE LOS MANDATOS

TRIBUNAL DE JUSTICIA INTERNACIONAL

GINEBRA, junio 22 (United)—El consejo de la Liga de las Naciones resolvió pedir, mientras no se haya resuelto la cuestión relativa a los mandatos planteados por los Estados Unidos, que las potencias mandatarias presenten informes sobre los métodos que emplean para gobernar los territorios confiados a su mandato.

Hasta ahora fueron confiados mandatos definitivos sólo al Japón, Australia, Gran Bretaña, Sud Africa y Nueva Zelandia, en las islas del Pacífico anteriormente alemanas, y esas islas comprenden la de Yap. No fueron aun confiados mandatos a Bélgica y Francia en las regiones de Africa anteriormente alemanas. Mesopotamia, Palestina y Siria, territorios que las potencias citadas administran militarmente. Aunque estas potencias no tienen aun mandatos definitivos, aceptaron la resolución del consejo.

GINEBRA, junio 22 (United)—La creación eventual de la corte internacional de justicia quedó asegurada hoy, cuando el delegado de Inglaterra, Mr. Fisher, anunció al consejo que la conferencia imperial que se hallaba funcionando en Londres había resuelto oficialmente que Inglaterra y cinco de sus dominios ratificaran el proyecto sobre el establecimiento de ese tribunal.

Agregó Mr. Fisher que Inglaterra y sus dominios proporcionarían el número suficiente de votos para aprobar aquel proyecto.

Se hallaba en buen camino la salvación financiera de Austria, pero hoy ha quedado asegurada mediante la aplicación de un plan que apoyan los delegados de Noruega, Suecia, Dinamarca y Holanda.

Un grupo de banqueros comunicó al consejo que unirían su acción a la de Inglaterra y Francia para facilitar empréstitos temporarios a ese país.

GINEBRA, junio 22 (Havas)—La comisión militar permanente de la Liga de las Naciones, bajo la presidencia del coronel Andrasneves, notificó las respuestas de los diversos gobiernos, respecto a la ratificación de la convención de Saint Germain, sobre el tráfico de armamentos y limitación de los presupuestos militares, según los deseos expresados por la Liga de las Naciones.

GINEBRA, junio 22 (United)—Los jóvenes egipcios apelaron al consejo de la Liga de las Naciones para que desempeñe el papel de intermediario en los conflictos pendientes entre la Gran Bretaña y Egipto.

GINEBRA, junio 22 (United) — El ex diputado ruso Gregoire Alexinsky, que se halla actualmente en ésta, para aconsejar al Consejo sobre el problema de los refugiados rusos que se hallan desparramados en todo el mundo, propuso que toda la propiedad rusa que se halla confiscada en Alemania, Francia, Inglaterra y otras partes sea refundida en beneficio de los refugiados rusos.

GINEBRA, junio 22 (Havas) — El consejo de la Sociedad de las Naciones aprobó por unanimidad una resolución confiando a Polonia la misión de asegurar eventualmente la defensa de Danzig en caso de agresión o amenaza por un país limítrofe o en caso de que Polonia se halle en la imposibilidad de gozar de los derechos que le confiere la convención del 9 de noviembre de 1920. Polonia es también encargada de mantener el orden en Danzig debido a la insuficiencia de las fuerzas de la policía local. El consejo redujo a cuatro años los mandatos de los senadores.

GINEBRA, junio 22 (Havas) — Veinticuatro Estados enviarán representantes a la conferencia internacional que bajo los auspicios de la Liga de las Naciones se celebrará el 30 del corriente, para la supresión de la trata de mujeres y niños. Participarán en la conferencia los representantes de la oficina internacional del trabajo y de la de la trata de blancas. La conferencia designará una comisión de informes. Varios gobiernos han confiado su representación a señoras.

GINEBRA, junio 22 (United)—Se anuncia que la cuestión de las islas Aaland quedará resuelta por un acuerdo internacional que neutralizará dichas islas y hará imposible que Finlandia u otra potencia las utilice como base para una acción militar o naval contra Suecia.

Se cree que Suecia consentirá en aceptar el fallo de la comisión internacional que reconoce la soberanía de Finlandia sobre Aaland.

M. Hanotaux, miembro francés del consejo de la liga, y Mr. Fisher, miembro británico, conferenciaron hoy acerca del plan de neutralizar las islas.

DEBATES PARLAMENTARIOS EN ITALIA

INCIDENTES PROVOCADOS POR UN DIPUTADO ESLAVO

COMENTARIOS A LA RENUNCIA DE LABRIOLA

ECOS DEL DISCURSO DE MUSSOLINI

ROMA, junio 22 (Especial) — El ruidoso incidente ocurrido en la sesión de ayer en la Cámara de Diputados, fué provocado por las palabras del señor Wilfan, diputado de la concentración eslava, por el distrito de Gorizia.

Al comenzar su discurso, el diputado Wilfran dijo que sus sentimientos eran italianos a la par de cualquier otro de los diputados presentes.

Después de haber afirmado el derecho de expresarse en su idioma nativo, el diputado por Gorizia censuró los procedimientos adoptados por el gobierno durante el período electoral. Agregó que las elecciones en el distrito de Gorizia resultaron una burla atroz.

Cuando se hacen las estadísticas de las poblaciones, continuó Wilfan, debería de seguirse el ejemplo de Austria, que sabía hacerlas muy bien...

Desde las bancas ocupadas por los diputados fascistas, el orador fué interrumpido, con epítetos y carcajadas.

El presidente De Nicola con breves palabras, invitó al orador a respetar los sentimientos de italianidad, siendo aplaudido por todos los diputados presentes, con excepción de los socialistas.

En ese momento, el diputado fascista, Giunta, invitó a sus compañeros a abandonar el recinto.

El respeto que nos debemos — dijo Giuta — no nos permite tolerar las insolencias y provocaciones del orador. Y antes de vernos obligados a aplicarle el correctivo que merece, es prudente que abandonemos el recinto.

Los fascis... los nacionalistas y otros diputados salieron entonces del recinto, produciéndose un momento de confusión.

Restablecida la calma, el diputado por Gorizia continuó su discurso. Pidió a la Cámara lo disculpara, pues no había tenido la menor intención de ofender a nadie. Dió lectura a una declaración, en la que se afirma el derecho de los eslavos en decidir de su situación, mediante la autodecisión.

Al lamentar el orador el régimen de opresión que pesa sobre las poblaciones del distrito que representa los demás diputados, con excepción de los socialistas, volvieron a interrumpirle. De todas las bancas partieron ruidosas y enérgicas protestas.

El diputado Giunta, que momentos antes había vuelto a ocupar su banca, se acercó a Wilfan y le gritó:

Salga afuera, si no quiere que lo arrojemos de aquí.

El presidente invitó a Wilfan a guardar el debido respeto al parlamento.

Los fascistas, entonces, descendieron al hemiciclo, tratando de acercarse a la banca del diputado goriziano, contra quien profirieron injurias y amenazas.

Giolitti, con un ademán enérgico se puso de pie, y dijo que, en nombre del gobierno, cumplía con el deber de protestar contra el insulto dirigido por el orador al ejército italiano (grandes aplausos e invectivas contra Wilfan). Giolitti terminó diciendo, que Wilfan rendía un mal servicio a las poblaciones que representaba, las que, de seguro, sabrán observar las leyes italianas y respetar a Italia como él no sabía hacer. (Aplausos).

Los fascistas, dirigiéndose a una de las tribunas reservadas, en la cual se encontraba Salata, le gritaron:

Ahí están vuestras criaturas. Debemos a vuestra complacencia y tolerancia el regalo que nos hicisteis enviar desde Gorizia.

Wilfan, que durante todo el tiempo había permanecido tranquilo, de brazos cruzados, como quien espera que retorne la calma, prosiguió su discurso:

Las manifestaciones que yo hago, dijo, no son de hostilidad hacia Italia. Me inspiro en la sinceridad. Reconozco, sin embargo, que he incurrido en un error de táctica; en lo sucesivo expondré mis quejas en dosis pequeñas. (Rumores).

El diputado Alessio interrumpió al orador eslavo, gritándole:

"Debería usted estudiar un libro de buena educación".

Por fin, Wilfan terminó su discurso diciendo que él y los demás diputados que la concentración eslava de Gorizia envió a Montecitorio, se habían dispuesto a colaborar... [illegible] demás diputados, en la obra común de progreso.

Toda la Cámara estalló en protestas. Se oyeron algunos silbidos.

El presidente De Nicola logró dominar el tumulto para decir que muchos eran los diputados que habían pedido hacer uso de la palabra, seguramente para contestar a Wilfan, pero que la Cámara, al aplaudir las palabras del presidente del consejo de ministros, tributó un solemne homenaje al sentimiento nacional.

Entre los aplausos de los presentes, el señor De Nicola levantó la sesión.

ROMA, junio 22 (Especial) — Vivísimos y enérgicos son los comentarios de la prensa a raíz de los incidentes que ocurrieron en la sesión de ayer de la Cámara.

Se hacen, en cambio, algunas reservas acerca de la renuncia del ministro de Trabajo, Labriola. Con este motivo observan los diarios que Labriola, a mediados de mayo último, ya había manifestado el propósito de renunciar la cartera, por las divergencias con Giolitti sobre la actitud pasiva del gobierno frente a las violencias que cometen los fascistas contra las cooperativas obreras.

"Il Messaggero" dice que la actitud de Giolitti es la de un hombre de Estado, que ni siquiera admite la posibilidad de una crisis. Su calma y tranquilidad es interpretada como síntoma de optimismo en la situación.

Sin embargo, otros diarios admiten que una crisis de gabinete no tardará en producirse, y en este caso se vendría a confirmar la información que hace días se trasmitió a LA PRENSA, acerca de la posibilidad de un gabinete que sería presidido por De Nicola y que tendría una duración de pocos meses.

Desde ayer, en los pasillos de Montecitorio, toman consistencias los rumores de una crisis ministerial.

Los amigos de Giolitti, sin embargo, persisten en asegurar que es inoficioso hablar de crisis de gabinete; a lo sumo podrá haber un cambio en algunos ministerios.

ROMA, junio 22 (Especial) — En una carta redactada en términos muy corteses, dirigida a Giolitti, el señor Labriola le informa que su renuncia es indeclinable.

Más tarde, Labriola tuvo una conferencia con el presidente del consejo, quien, inútilmente, trató de hacerlo desistir de su propósito.

Es muy probable que Marcelo Soleri será designado para reemplazar a Labriola en el ministerio del Trabajo, y en tal caso se suprimiría el comisariato de aprovisionamientos.

ROMA, junio 22 (United) — Ha llamado la atención general el discurso de Mussolini. Sus declaraciones son reproducidas íntegramente por los diarios.

La prensa socialista lo ataca violentamente. En cambio los periódicos nacionalistas y fascistas afirman que, hasta ahora, la Cámara nunca había oído palabras tan sinceras e inspiradas en un patriotismo tan puro y ardiente.

Fué muy aplaudido por los fascistas y por una parte del público que ocupaba las galerías, cuando deploró que Giolitti, en el discurso de la Corona, hizo decir al rey que el país tenía que tener fronteras, mientras en la región del Cantón Ticino (Suiza), a sólo tres cuartos de hora de Milán, los alemanes están tratando nuevamente una penetración, o amenazando a la Lombardía.

Al hablar del Alto Adigio y de la parte sur del Tirol, Mussolini dijo que la propaganda pangermánica se hacía descaradamente en aquellos distritos, con la anuencia, sino con la autorización del funcionario Salata.

Es por esto y por otras razones más que según Mussolini, la agrupación parlamentaria fascista votará en contra del Gabinete presidido por Giolitti.

Refiriéndose a la política seguida por el ministro de Relaciones Exteriores, Sforza, dijo Mussolini que el único camino por el cual éste podía rehabilitarse sería aceptando la moción de los fascistas con respecto a Montenegro, cuyo destino debía decidirse por medio de un plebiscito.

EL CUMPLIMIENTO DE LOS TRATADOS DE PAZ

CONFERENCIA BRIAND-CURZON

EXPLICACIONES DEL SENADO

NOTA ALIADA A GRECIA

PARIS, junio 22 (United)—En una sesión que celebró la comisión de relaciones exteriores del Senado, presidida por M. Poincaré, el primer ministro M. Briand dió a conocer la situación de Silesia, del Oriente y de Alemania, según el concepto que se había formado después de conferenciar con el ministro de Relaciones de Gran Bretaña, lord Curzon.

Expresó M. Briand que la tesis británica se inclina a la tesis de Francia, y que parecía que Italia también está de acuerdo. Agregó, sin embargo, que el supremo consejo de la Liga de las Naciones no podrá tomar una resolución sobre el particular hasta que la comisión interaliada no presente un informe suscripto por la unanimidad de sus miembros.

Respecto del Oriente, manifestó M. Briand que tenía la esperanza de que se uniformaran los puntos de vista de Francia y Gran Bretaña y que parecía probable que los turcos y los griegos consideraran la idea de la mediación.

En cuanto a las conversaciones sostenidas entre Francia y Alemania, expresó que aun es muy temprano para predecir los resultados.

A consecuencia de las declaraciones del primer ministro se produjo una larga discusión y al terminar la reunión, M. Briand solicitó que se procurara que el Senado ratificara a la brevedad posible, el tratado de Trianon.

PARIS, junio 22 (Havas)—Según "L'Excelsior" la contestación de Grecia a las proposiciones aliadas no es esperada antes de 8 días. Un importante consejo de la Corona decidirá próximamente en Godelia la acogida a dispensarse a esas proposiciones.

ATENAS, junio 22 (Havas)—El ministro de Relaciones Exteriores griego, señor Baltadzis, informó a los representantes aliados en esta capital, que el gabinete examinará la nota colectiva de la Entente, por la cual ésta ofrece a Grecia su mediación, tan pronto como el primer ministro, señor Gounaris, regrese de Esmirna.

ATENAS, junio 22 (Havas) — La nota colectiva de los gobiernos aliados, proponiendo su mediación en el conflicto greco-turco, ha sido entregada ayer al ministro de Relaciones Exteriores de Grecia, señor Baltadzis. Los círculos oficiales se niegan rotundamente a divulgar el texto del mencionado documento.

LONDRES, junio 22 (Havas) — Francia, Italia y la Gran Bretaña notificaron a Grecia que los aliados están dispuestos a tomar entre sus manos el arreglo de la guerra greco-turca. Su comunicación no formula ninguna proposición detallada. No se ha enviado aun ninguna comunicación a Turquía, porque se estima que primero hay que saber qué actitud adoptará Grecia.

BERLIN, junio 22 (Havas) — El gobierno francés entregó a la embajada alemana una nota contestando a la nota alemana del 18 de junio respecto a la situación en la Alta Silesia. El gobierno francés objeta la descripción alemana de los acontecimientos de la Alta Silesia, juzgándola incorrecta, y agrega que si el gobierno alemán se cree llamado a avanzar una serie de quejas debe dirigirse a la comisión interaliada, la que decidirá a ese respecto.

ATENAS, junio 22 (United)—Procedentes de Esmirna, llegaron a esta capital los ministros Gounaris y Theotokis para asistir al consejo de gabinete en el que se discutirá la respuesta a la nota de los aliados.

El gobierno no adoptó aún resolución alguna al respecto, pero se inclina a aplazar la respuesta.

LONDRES, junio 22 (United)—La conferencia imperial celebró hoy dos reuniones.

El secretario del Foreign Office, lord Curzon, dió una larga explicación sobre la política exterior del gobierno. No se publicó ningún comunicado oficial sobre sus declaraciones, pero se informa con carácter no oficial que lord Curzon explicó a los primeros ministros de las colonias la actitud de la Gran Bretaña con respecto a la Alta Silesia y del conflicto greco-turco.

La conferencia no se reunirá mañana, pero celebrará sesiones el viernes.

En los círculos oficiales se sigue con sumo interés la discusión sobre el desarme en el Congreso de Wáshington, por ser ésta una cuestión que han planteado también varios primeros ministros coloniales. Se cree que el gobierno norteamericano contestará en alguna forma a los discursos pronunciados al respecto por Mr. Lloyd George y por el primer ministro de la Unión Sudafricana, general Smuts.

PARIS, junio 22 (Havas) — M. Briand en la contestación a la nota alemana del 16 de junio relativa a la Silesia, recuerda que Francia condenó los excesos de los insurrectos, a los cuales el gobierno polaco no prestó ningún apoyo.

Agrega que la situción fué debida a la actitud de las organizaciones de auto-protección hacia la comisión interaliada, y opone la actitud de los insurrectos que quieren someterse a la de Hoefer que amenaza comprometer los resultados adquiridos. Termina diciendo que corresponde al gobierno alemán hacer comprender a Hoefer que la completa sumisión traerá de nuevo la calma y la legalidad.

LA CUESTION DE ALTA SILESIA

BERLIN, junio 22 (United) — Anoche partió para la Alta Silesia una comisión formada por representantes del gobierno y del Reichstag.

La comisión conferenciará con las autoridades y tratará de obtener que los voluntarios alemanes evacuen a Annaberg y se retiren gradualmente por completo. Se dice que no se puede pedir su licenciamiento inmediato, porque muchos voluntarios, especialmente los procedentes de las regiones ocupadas por los polacos, quedarían desocupados y sin recursos.

Espera la comisión que sus negociaciones tendrán por resultado el restablecimiento del servicio de la línea de Gleiwitz a Oppeln y la reanudación del trabajo en la región industrial.

EL COMISARIO POLACO EN DANZIG

VARSOVIA, junio 22 (Havas) — Ha sido llamado a esta ciudad, el señor Besiaddecki, comisario general en Dánzig.

EL PAGO DE LAS REPARACIONES ALEMANAS

Nueva resolución aliada

PARIS, junio 22 (United) — Se ha informado que Alemania no será autorizada para efectuar el pago de las reparaciones mediante la emisión de giros sobre los Bancos de Nueva York, sino enviando títulos en moneda corriente de varias naciones, a quien corresponda distribuir las sumas que entregue para efectuar la cancelación de las reparaciones.

Se llevará una cuenta especial en que se anotará el cambio correspondiente a la fecha de los pagos.

Hace varios días que se tomó esta resolución, debido a las reclamaciones formuladas por los círculos financieros de Estados Unidos, a causa de que empezaron las grandes fluctuaciones en el valor del dólar cuando Alemania hizo su primer pago, lo cual produjo la paralización de muchos negocios.

El representante de Estados Unidos en la comisión de reparaciones, Mr. Roland W. Boyden, ha confirmado la información, aunque declarando que no se ha formulado una protesta oficial por conducto del departamento de Estado.

BERLIN, junio 22 (Havas) — El comité Central de la Unión de industriales alemanes, se reunió para discutir la situación económica y financiera de Alemania a consecuencia de la aceptación del ultimátum de los aliados. El señor Wiefeld, director de la casa Krupp, hablando de los desembolsos que Alemania deberá hacer en ocho plazos a la Entente, durante el año 1922, demostró las repercusiones que esos pagos tendrán sobre el cambio que se volverá oscilatorio.

El doctor Solmsen, de la Sociedad de Descuentos, por su parte, estudiando un nuevo sistema de impuestos, recomendó alentar al pueblo a economizar, gravando con fuertes impuestos los productos de lujo y sobre todo el alcohol y el tabaco.

CONSEJO DE LOS EMBAJADORES

Su próxima reunión

GINEBRA, junio 22 (United)—El consejo de embajadores se reunirá en París la próxima semana para estudiar la manera de dar cumplimiento a los planes de la Liga respecto de la concesión de créditos y a la vez para considerar las reclamaciones que los aliados han formulado contra Austria.

GINEBRA, junio 22 (United) — La resolución de los Estados Unidos de hacerse representar en el Consejo Supremo y en el de los embajadores, contribuyó a disminuir la autoridad y el prestigio del consejo de la Liga de las Naciones.

Varios gobiernos que tienen conflictos pendientes, hacen esfuerzos para que los arreglen el Consejo supremo y el de los embajadores, porque creen que la intervención de los Estados Unidos les sería ventajosa. Así, por ejemplo, Grecia y Serbia impugnan la competencia del consejo de la Liga para resolver la solicitud de Albania de fijar sus fronteras y de ordenar el retiro de las fuerzas griegas y serbias de los territorios albaneses que ocupan, y sostienen que sólo el consejo de los embajadores puede resolver esa cuestión.

INGLATERRA

LA CONFERENCIA IMPERIAL

JUICIOS SOBRE EL DISCURSO DE LLOYD GEORGE

LAS SESIONES DE HOY

NUEVA YORK, junio 22 (United) —Los comentarios sobre el discurso pronunciado por el primer ministro británico, Lloyd George, en la conferencia imperial, se intensifican acerca de la manifestación de que la Gran Bretaña está lista para tomar en consideración una propuesta norteamericana tendiente a una limitación universal de los armamentos.

El "New York World" dice:

No podría desearse una invitación más cordial para los Estados Unidos para unirse a la política restringiendo los armamentos, que la que Lloyd George ha dejado establecida.

Según el "Word", el conde Uchida, ministro de Relaciones Exteriores del Japón, habría dicho que su país se halla ansioso de cooperar en una reducción de los armamentos, por cuya razón agrega:

Ha llegado el momento de un acuerdo entre las grandes potencias navales para restringir la construcción de flotas ofensivas. La resolución Borah ofrece un método práctico de proceder para llegar a tal fin. ¿Por qué esperamos?

El "Herald" sugiere una coalición naval angio-norteamericana que aseguraría la paz en el universo y justificaría que cada potencia mantuviera un poderío naval tan reducido como fuera posible.

El "Times" dice que la manifestación de Lloyd George, denotando su buena voluntad para discutir las propuestas, está encerrada en las palabras: "mientras tanto, no debe olvidarse que la vida del imperio está en el poder marítimo y debemos conservarla en la medida que nuestra seguridad requiere". El diario hace notar la similitud de la mezcla de buena voluntad y la aversión acusada en las manifestaciones de los estadistas norteamericanos y japoneses, y dice:

No puede discutirse el hecho de que éste es un buen momento para limitar los armamentos y mejor que cualquiera otro.

"Tribune" aplaude las referencias de Lloyd George sobre el pronto envío de un ministro canadiense a Wáshington.

PARIS, junio 22 (United) — La prensa está observando con mucho interés las deliberaciones de la conferencia imperial británica y sostiene la opinión de que el porvenir de Francia depende, en buena parte, de la nueva orientación que se dé a la política exterior de la Gran Bretaña.

El "Journal" dice:

Los dominios se hallan listos al presente para marchar mano a mano con Inglaterra, pero llegará el día en que se levantarán contra el vasallaje y las vanas promesas y se separarán, estableciendo el régimen republicano en los países que están ávidos de libertad y llenos de idealismos.

El "Eclair" sostiene que, "salvo que Inglaterra modifique su política, el imperio está perdido, arrastrando a Francia tras de sí, en el caso de que ésta la siguiera en su camino.

No hay lugar en el mundo, dice, para soberanos y vasallos, sino para naciones aliadas e iguales. De otro modo se vislumbrará una nueva catástrofe imperial.

EL REY DE ESPAÑA EN LONDRES

Manifestaciones en su honor

LONDRES, junio 22 (United)—Varios diplomáticos visitaron hoy al rey Alfonso de España, después de lo cual, el rey visitó a la princesa Beatrice en Kensington Palace.

Más tarde, dirigióse a Hurlingham, donde almorzó y asistió al juego de polo.

LONDRES, junio 22 (Havas) — El "Times", refiriéndose al discurso pronunciado por el rey Alfonso en la Sociedad Ibero-Americana, dice que el soberano dirigiéndose a todos aquéllos cuyo origen es español, expresó sus deseos de poder visitar personalmente todas las grandes y bellas naciones de la América española, a fin de poder poner de manifiesto sus sentimientos de cordialidad. El monarca fué muy aplaudido.

LONDRES, junio 22 (Havas) —Al banquete ofrecido en la Sociedad Ibero-Americana, en honor del rey de España, asistieron.

El señor Owens Philippe, la señora María Merry del Val, esposa del embajador español en esta capital, los señores Da Gama, embajador del Brasil, Agustín Edwards, ministro de Chile, José Evaristo Uriburu, ministro de la Argentina, los ministros de Portugal, Colombia y el Uruguay, los encargados de negocios de Bolivia y el Perú, Sir Maurice Bunsen y Mr. Harding.

Asistieron igualmente otras personalidades inglesas y sudamericanas.

LONDRES, junio 22 (United) — Mientras el rey de España jugaba una partida de polo en Roehampton sufrió un pequeño accidente, que lo obligó a retirarse del juego. Más tarde se reconstituyó y presidió el banquete en la Sociedad Ibero-Americana, al cual concurrieron distinguidas personalidades.

CONFERENCIA LABORISTA DE BRIGHTON

Rechazo de la tendencia comunista

LONDRES, junio 22 (United) — La conferencia del partido laborista en Brighton, rechazó la moción de afiliar el partido comunista con el partido obrero. Los "leaders" denunciaron a los comunistas.

Herbert Smith, presidente de los mineros y otros "leaders" hicieron notar las ideas divergentes de los laboristas.

BRIGHTON, junio 22 (United)— La conferencia del partido laborista votó contra su afiliación a los comunistas por 4.115.000 contra 24.000 votos.

LONDRES, junio 22 (Havas) — Durante la conferencia laborista, que se celebró en Brighton, fracasó una propuesta de adhesión a la Tercera Internacional de Moscú.

EL CENTENARIO DEL PERU

La representación británica

LONDRES, junio 23 (United) — Hoy partirá para Lima lord Dundonald, descendiente del almirante lord Cochrane, con el fin de representar a la Gran Bretaña, con el carácter de embajador en misión especial, en la celebración del primer centenario de la independencia del Perú.

NOTICIAS DEPORTIVAS

HURLINGHAM, junio 22 (United) —Al final del tercer período del partido internacional de polo, el jugador norteamericano Chukker, iba ganando por 5 contra 2.

LONDRES, junio 22 (United)—El equipo norteamericano ganó la copa que se jugaba en el partido internacional de polo, por 10 puntos contra 6.

LONDRES, junio 22 (United) — Hoy se inició en Northampton un partido de cricket entre el equipo de Australia y el de Northamptonshire.

El primero jugó el primer "innings" e hizo 538 puntos por 6 wickets, correspondiendo 193 a Macartney.

WIMBLODON, junio 22 (United)— Como se esperaba, todos los campeones sobrevivieron después de la partida de lawn-tennis que se jugó hoy. Shimidzu venció fácilmente al conde Deboussies, de Bélgica, por 6-2, 6-2; Kingscote derrotó a O. P. Dixon, por 6-1, 6-1; Ritchie ganó a Scoop, por 6-3, 8-6.

La única sorpresa fué el mérito excesivo que concedió R. C. Norton, sudafricano, a su contrario J. J. C. Masterman, y sin hacer mayores esfuerzos lo venció por 6-4, 10-12, 6-2.

VISITA DE M. CLEMENCEAU

Distinción universitaria

LONDRES, junio 22 (United)—M. Clemenceau visitó hoy la Universidad de Oxford y recibió allí el grado de doctor en leyes civiles.

LA ESCASEZ DE CARBON

Clausura de una gran fábrica

LONDRES, junio 22 (United) — La Sewing Machine Company, en Clydebank, ha hecho colocar en sus talleres de dicha localidad, anuncios avisando que a partir del día 24 del actual, quedarán cerrados indefinidamente. El número de desocupados que quedarán por tal disposición, ascenderá a 10.000.

El cierre obedece a la carencia de carbón.

Las noticias referentes al cierre de los talleres de la Sewing Machine fueron publicadas con anterioridad en la capital londinense por el "Times" y otros diarios importantes.

VIAJE DEL PRINCIPE DE GALES A LA INDIA

LONDRES, junio 22 (United)—Un telegrama de Simla dice que allí se anunció oficialmente que el príncipe de Gales llegará en noviembre próximo a Bombay y que hará una excursión por la India.

CUESTIONES OBRERAS

LONDRES, junio 22 (United)—Se anuncia que los jefes de los mineros y los de otras asociaciones obreras se reunirán el próximo sábado en una conferencia para discutir el mejor modo de emprender una acción común.

LONDRES, junio 22 (Havas) — El ejecutivo de los mineros examinará el 24 de junio, la situación creada por la negativa de varios sindicatos importantes de plegarse a la huelga.

Condena de banqueros

LONDRES, junio 22 (United)—Farrow y Crotch, directores del Banco Farrow, fueron sentenciados hoy a cuatro años de prisión por conspiración y fraude, con motivo de la quiebra de ese Banco. Otro de los vocales, Hart, fué condenado a 12 meses de prisión.

El juez que entendía en el proceso hizo presente que había tomado en consideración que ninguno de los acusados hacía una vida dispendiosa ni usaban el dinero en sus gastos personales, pero que en vista de que el fraude había reducido a la miseria a muchas personas inocentes, creía indispensable aplicar a los culpables un severo castigo.

Partidas de lawn tennis

WIMBREDON, junio 22 (United) — Ninguna sorpresa ha causado la apertura de la temporada de lawn tennis.

Jones venció al japonés Shimidzu y a Hotham por 6-1 y 6-1, en un partido de seis tantos, y por su parte, el campeón español Alonso ganó fácilmente a Askham por 6-3.

Congratulaciones al rey

LONDRES, junio 22 (Havas)—La conferencia de los primeros ministros de los dominios británicos envió al rey Jorge V. un mensaje a Belfast, con motivo del aniversario de su coronación.

El "Derby" de Irlanda

LONDRES, junio 22 (United) — Se disputó hoy el "Derby" de Irlanda, y el resultado de la prueba fué como sigue:

1.o Nallyheron, por Santoi y Anxious.

2a. Tremola, por Tredennis y Bachelor's Beauty.

3.o Kircubbin, por Cartivation y Avon Hack.

HUNGRIA

EL PRESUPUESTO FISCAL

BUDAPEST, junio 22 (Havas)—En el presupuesto de 1921/1922 figuran las sumas de 20.298.000.000 de coronas, correspondiente a créditos, y 26.764.000.000 de coronas, correspondiente a gastos.

EL PROBLEMA DE IRLANDA

LLEGADA DEL REY A BELFAST

APERTURA DEL PARLAMENTO DEL ULSTER

BELFAST, junio 22 (United)—El rey desembarcó en esta ciudad y procedió a la apertura del parlamento.

BELFAST, junio 22 (United) — El rey abrió hoy el parlamento, después de ser recibido con gran entusiasmo.

Una gran muchedumbre se alineaba en las calles y aclamaba al rey Jorge y a la reina Mary.

El rey pronunció un discurso, diciendo:

"No puedo dejar de elevar mis preces por Irlanda y ofrecerle todos mis mejores deseos. Hoy se inicia una nueva era, y es por ello que vengo personalmente a inaugurar el parlamento. Pocas cosas hay que desee más ardientemente en el mundo que una solución satisfactoria de la situación irlandesa. Considero que mi venida es el primer paso hacia el fin de la lucha, e invito a todos los irlandeses a olvidar y a unirse en propender a una nueva era de paz, de contento y buena voluntad. Ardientemente deseo que una ceremonia igual a esta pueda realizarse en breve, en el Sur de Irlanda.

"El deber de legislar sobre asuntos esencialmente internos y de gobernar corresponde ahora a Irlanda, la que antes gozaba de plena participación en el Reino Unido. No abrigo temores en cuanto al espíritu con el que desempeñaréis vuestras funciones. El parlamento del Reino Unido confirió plenos poderes al Norte y al Sur de Irlanda. El parlamento del Ulster señala el camino, y el porvenir está en manos del pueblo irlandés.

"Espero que el día de hoy sea el preludio de otro, en el que el Norte y el Sur, bajo un parlamento o dos, según decidan, trabajarán conjuntamente, animados de sentimientos comunes de amor por Irlanda, sobre la base segura de justicia y respeto mutuos".

BELFAST, junio 22 (Havas)—En su segundo discurso, el rey de Inglaterra agradeció los numerosos mensajes de bienvenida que se le han enviado.

BELFAST, junio 22 (United)—El rey Jorge se embarcó hoy, en su yate y emprendió viaje de regreso para Londres.

No ocurrió ningún incidente durante su permanencia en esta ciudad.

LONDRES, junio 22 (Havas)—Se anuncia que 19 senadores electos en el Sur de Irlanda han declarado formalmente que se rehusan a ejercer sus funciones en común con cualquier otro cuerpo, designado por el virrey de Irlanda, con objeto de reemplazar a la Cámara Baja elegida por Irlanda.

DUBLIN, junio 22 (United)—Acaba de recibirse la noticia de que los sinnfeinistas secuestraron a dos jueces de paz en Clonakilty, condado de Cork.

LONDRES, junio 22 (Havas)—En la Cámara de los Comunes, Mister Chamberlain, contestando a una pregunta, se manifestó feliz de declarar que la recepción de Belfast a los soberanos fué entusiasta y que la visita prosigue de manera satisfactoria.

SITUACION POLITICA Y SOCIAL EN ESPAÑA

LOS ATAQUES DE MAURA A LA CIERVA

EXPECTATIVA DEFRAUDADA

ASUNTOS POLITICOS

EL DISCURSO DE MAURA

MADRID, junio 22 (United) — Lo telegrafiado ayer respecto al discurso pronunciado por Maura en la Cámara de Diputados, combatiendo el proyecto de trasportes, condensa casi todo lo sustancial expresado por el orador, que estuvo más mesurado de lo que se esperaba, y sólo hay que agregar que, después de sus ataques al proyecto, expuso un sistema intermedio entre el rescate inmediato y el consorcio patrocinado por el plan de La Cierva, mejorando las líneas, y estableciendo la comunidad de una sola explotación para evitar las reclamaciones, incluso por parte del extranjero.

La Cierva se mostraba visiblemente satisfecho del cariz que tomó el debate, y dijo que, a pesar de algunas discrepancias, reconocía que las palabras del señor Maura eran altamente patrióticas, y coincidentes en sustancia con los fines que han inspirado su proyecto de obras públicas.

Después del debate, el conde de Romanones, en corrillo de políticos, manifestó que era verdaderamente inexplicable que el ministro de Fomento, hubiera hallado coincidencias entre su proyecto y las declaraciones de Maura, añadiendo que le parece inevitable que los discursos de Cambó y Maura produzcan en breve consecuencias fatales para el actual gabinete, pues en esta cuestión no puede contar con los votos que le auxiliaron anteriormente al aprobar el proyecto de tabacos.

EXPECTATIVA DEFRAUDADA

MADRID, junio 22 (Especial) — Se desarrolló ayer el debate en el Congreso en medio de una gran expectativa, que fué relativamente defraudada, porque se esperaba un ataque furibundo por parte del señor Maura contra los planes laciervistas.

El orador interpelante, que fué siempre un verdadero artista de la palabra y que tiene además un léxico original y arbitrario, aprovechó de sus recursos deslumbrantes para desorientar a la opinión y sorprenderla.

Su breve alocución del domingo último, a raíz del banquete en el "restaurant" de la Huerta, hacía esperar, en rigor lógico, un discurso de violenta oposición, debido a lo cual el Congreso estaba llenísimo, asistiendo todo el gobierno y muchos senadores, a la vez que las tribunas se hallaban repletas de público.

El señor Maura estuvo hablando por espacio de más de dos horas; pero los que confiaban en que atacaría con descarnada rudeza, salieron completamente desencepcionados. Hizo una glosa bonita del discurso que pronunció anteriormente el jefe regionalista, para el que tuvo calurosos elogios, pero sin salirse un sólo momento de los límites de la corrección y de la mesura en sus ataques al señor La Cierva.

Dijo que el proyecto era una imprudencia en las actuales circunstancias, aparte de que constituía una ficción, presentada con cierto artificio, llegando a la conclusión de que ocasionaría en la práctica la ruina de España. Sin embargo, declaró que no era conveniente aplazar el proyecto, porque considera necesario salir del "statu quo" en que nos encontramos.

Como es la primera vez que se encuentran frente a frente en ruda oposición estos dos políticos, antes tan identificados, el auditorio escuchaba con sumo interés, procurando subrayar las frases que se dirigían, compulsando los grados que pudiera tener la enemistad que los distancia.

La Cierva, sin embargo, le contestó declarándose satisfecho, pues considera que las distancias que los separan, respecto a este asunto en discusión, son, en realidad, insignificantes, prometiendo encontrar en breve una fórmula de transacción, pero sin dibujarla por el momento. El hecho es que el ministro La Cierva salió complacido en extremo, porque él esperaba que el señor Maura desatara sus furias contra el proyecto, y se redujo a señalar sus puntos de vista, dejando un puente para los acuerdos.

El presidente del consejo, señor Allendesalazar, ha pasado, en realidad, por un trance amargo, pues habiendo militado siempre en las filas mauristas, lo ha dolido más que a los demás la acusación de Maura contra el gabinete.

Se espera que en la rectificación de hoy, el señor Maura fije su definitiva actitud. Después hablarán los restantes jefes de las oposiciones. En los pasillos de la Cámara se bordaban infinidad de comentarios, reflejándose que el ambiente queda todavía bastante nebuloso.

MADRID, junio 22 (Havas) — Al reanudarse en la Cámara de Diputados la discusión del proyecto de Obras Públicas, el señor Maura pronunció un extenso discurso, criticando severa y detalladamente ese proyecto, sobre todo, la parte referente a los ferrocarriles. Dijo también que era urgente e indispensable resolver esta cuestión, para iniciar los trabajos, si bien esto debía hacerse dentro de la capacidad económica del país.

A pesar de que el jefe catalanista, señor Cambó, debía venir expresamente de Barcelona para asistir a esta sesión, no lo hizo, creyéndose que su ausencia se debe a un aviso que recibió, anunciándole que iba a ser víctima de un atentado y aconsejándole al mismo tiempo que no abandonara Barcelona.

MADRID, junio 22 (United)—Un ex ministro conservador ha declarado a los representantes de la prensa que el discurso de Maura ha aumentado considerablemente las dificultades para la aprobación de los proyectos de La Cierva, a la vez que ha puesto de relieve la divergencia de criterio entre ambos personajes.

OPOSICION AL GOBIERNO

MADRID, junio 22 (United)—Los diarios publican una carta dirigida por Marcelino Domingo a los señores Castrovido, Anguiano, Unamuno, Quemadas y Besteiro, invitándolos a concertar una inteligencia, antes de que se decrete la clausura de las Cámaras, para contrarrestar la política represiva del gobierno.

EL SINDICATO LIBRE CATALAN

MADRID, junio 22 (United) —En el congreso, el socialista Prieto Tuero, censura al gobierno por la impunidad del sindicato libre de Barcelona, que comete sus crímenes a vista y paciencia de las autoridades.

El ministro de la Gobernación, conde de Bugallal, niega que exista esa tolerancia hacia el sindicato libre, y Prieto Tuero le replica diciendo: "Conste que todo Barcelona conoce al asesino del ex diputado Layret, y todavía no ha sido detenido".

Se leyó ante la Cámara un proyecto de reorganización del servicio telegráfico, que importa un gasto de 175.000.000 de pesetas.

MEDIDAS PARA LA EMIGRACION

MADRID, junio 22 (United) —En la sesión del Senado, el señor Casares, de filiación liberal, pide que en los barcos extranjeros que llevan emigrantes españoles, vaya un médico inspector de nacionalidad española.

Después dice que, a su juicio, la emigración gallega es beneficiosa para el país, pero que debe ejercerse estrecha vigilancia, para que los trabajadores vayan bien asistidos.

El ministro de Trabajo contesta diciendo que toma nota de las indicaciones antedichas, y advierte que, en la actualidad, se obliga a los barcos a que lleven un practicante enfermero que hable español.

CONGRESO DE PERIODISTAS

Asociación de la Prensa

MADRID, junio 22 (United) —La Asociación de la Prensa acordó apoyar y patrocinar la iniciativa del señor Pando, de que se realice en España un congreso hispanoamericano de periodistas, que coincida con el de las juventudes y con la exposición de Sevilla.

Próximamente serán aprobadas las bases, y se nombrará una comisión organizadora, a la vez que se nombrarán las secciones y comisiones, se redactará un manifiesto y se discutirá el plan general de los asuntos correspondientes a los centros culturales, a los periódicos y a los editores.

CIRCULACION Y VENTA DE ARMAS

Proposición del congreso

MADRID, junio 22 (United)—Firmada por los diputados romanonistas, reformistas, socialistas y republicanos, se ha presentado al congreso una moción, en el sentido de que se reforme la ley que reglamenta la portación y venta de armas, fundándose, en que perjudica al comercio y pone las armas fuera del alcance de la clase proletaria por carecer de medios.

Además se añade en esa proposición que los castigos son desproporcionados a la falta.

EL LABORATORIO DE CAJAL

Propuesta de varios diputados

MADRID, junio 22 (United)—Firmada por Romanones, Alba, Villanueva, Lerroux, Melquíades Alvarez y Gullón, se ha presentado a la Cámara un proyecto, por el que se conceden 50.000 pesetas al laboratorio de investigaciones biológicas, que dirige don Santiago Ramón y Cajal.

LA PENSION A CAJAL

MADRID, junio 22 (United) — El diputado que hizo la moción de que se pensionara a Ramón y Cajal, refiere los antecedentes del asunto para demostrar que el gobierno conocía el asunto con tiempo sobrado, y que las explicaciones dadas por el ministro de la Gobernación no son satisfactorias ni eximen de la responsabilidad al gobierno, en lo que se refiere a la votación contra la propuesta.

PROBLEMAS SOCIALES

Agresión en Badalona

BARCELONA, junio 22 (Especial) —A las 17 un desconocido agredió a tiros de revólver al patrón del ramo de metalurgia de Badalona, Eduardo Alsina Viñas, de treinta años de edad.

Los médicos del dispensario donde fué atendido, le reconocieron seis heridas graves. La víctima perteneció hace tres años a la junta directiva del

PERMANENTES Y ENVIADOS ESPECIALES, DE LA UNITED PRESS Y DE LA AGENCIA HAVAS

INFORMACIONES ARGENTINA

EL BUQUE PETROLERO "SANTA CRUZ"

LONDRES, junio 22 (United) — El buque petrolero que se está construyendo en los astilleros de Fairfield, que primeramente fué denominado "Allin Landazo" fué bautizado hoy con el nombre "Santa Cruz".

Sirvió de madrina la esposa del capitán Scasso.

El nuevo barco saldrá, probablemente, en septiembre próximo para Buenos Aires.

Sindicato único, y hace dos que se estableció, estando afiliado en la actualidad a la federación patronal de Badalona.

MADRID, junio 22 (United) — El senador Molina declaró en la alta Cámara que actualmente hay en España 236.000 obreros parados, de los cuales 100.00 corresponden sólo a Barcelona.

UN YACIMIENTO PETROLIFERO

MADRID, junio 22 (United) — Se asegura que un grupo de capitalistas bilbaínos denunciaron, en representación de una empresa americana, un yacimiento petrolífero que abarca una extensión de veinticinco mil hectáreas.

ELOGIOS A LA SOCIEDAD GEOGRAFICA

MADRID, junio 22 (United) —La comisión de Amsterdam que entendió en la conmemoración del descubrimiento del estrecho de Magallanes, envió a la Real Sociedad Geográfica de Madrid un pergamino, con una sentida dedicatoria, en la que se elogia a la nación española y a la Sociedad Geográfica.

Conferencias de Francos Rodríguez

MADRID, junio 22 (United) — Dicen de Huelva que el sábado llegará a aquella ciudad el señor Francos Rodríguez, invitado por la sociedad Colombina para dar unas conferencias sobre su reciente viaje a América.

"Modus vivendi" con Suecia

MADRID, junio 22 (United) — "La Gaceta" publica la noticia de que se ha concertado un "modus vivendi" etnre España y Suecia.

Importación prohibida en el Uruguay

MADRID, junio 22 (United)—"La Gaceta" publica una comunicación de la legación del Uruguay, relativa a la prohibición de importar animales, carne, cueros, despojos, pezuñas, lanas y hasta productos agrícolas, fundándose en que pueden ser vehículos de contagio, procedentes de Europa, Asia y Africa.

Restos de un naufragio

MADRID, junio 22 (Havas)—Telegrafían de Cádiz que en las costas fueron encontrados numerosos restos procedentes de un gran navío extranjero que debió naufragar en las inmediaciones de esos parajes.

Buque portugués en Cádiz

CADIZ, junio 22 (Havas)—La cañonera "Maunuchet" llegó a este puerto procedente de Lisboa. El buque mencionado proseguirá viaje con destino a Tánger.

Mitin contra la censura teatral

MADRID, junio 22 (United)—Mañana se realizará en el Ateneo el anunciado mitin de protesta contra la censura teatral.

Fueron invitados a hacer uso de la palabra los escritores Unamuno, Valle Inclán y Maeztu.

FRANCIA

LA IMPORTACION DE TRIGO

El aumento de derechos

PARIS, junio 22 (United) — "Le Temps" cree que el consejo de ministros confirmó su propósito de aumentar el derecho de importación con que está gravado el trigo, de 7 a 14 francos por quintal y que dió instrucciones al ministro de Agricultura para que dictara un decreto en ese sentido.

Según el diario citado, no existe ninguna razón que justifique esa alza del impuesto, porque los agricultores creen que podrán vender la próxima cosecha al precio de setenta y cinco a ochenta francos el quintal, el cual es suficientemente remunerativo, sobre todo si se atiende a que el trigo de Sud América no podrá venderse a un precio inferior a ochenta francos, aún sobre la base del impuesto en vigo. No existe por lo tanto, posibilidad que el trigo extranjero pueda competir con el nacional.

DELEGACION RECIBIDA POR BRIAND

PARIS, junio 22 (Havas) — M. Briand recibió esta mañana a los delegados de Armenia, Georgia, Cáucaso y Norte de Azerbaijan, quienes le entregaron una declaración del establecimiento de las bases de la unión política y económica de los distintos Estados comportando un acuerdo militar defensivo, la unión aduanera, un tribunal de arbitraje para juzgar las cuestiones de fronteras y la libertad de tránsito.

Homenaje a dos concejales

PARIS, junio 22 (Especial)—El concejo municipal de esta capital celebró hoy las bodas de plata con el concejo, de los concejales Ambroise Rendu y Henry Rouselle. Les entregó con ese motivo una placa de oro con su efigie.

Importación de trigo de Argelia

PARIS, junio 22 (United) — "L'Intransigeant", comentando la decisión del gabinete de permitir que el trigo de Argelia entre en Francia a partir del 1.o de julio próximo, dice:

La medida de referencia satisfará a los agricultores de Argelia y facilitará también la consolidación en Francia. Permite, además, la esperanza de que a partir de esa fecha se obtenga un precio menor para los cereales y para el pan.

El ganado brasileño

PARIS, junio 22 (United)—Como las últimas informaciones recibidas indican que la peste bovina está desapareciendo en el Brasil, resolvió el gobierno permitir a partir del 1.o de agosto próximo la importación de ganado brasileño.

Se sabe que el gobierno adoptó esta resolución a consecuencia de las observaciones hechas por la embajada del Brasil.

La salud de M. Doumer

PARIS, junio 22 (Havas) — El estado de salud del ministro de Hacienda, señor Doumer, continúa exigiendo grandes cuidados. En caso de que no sobrevenga ninguna complicación, podrá reanudar sus ocupaciones para fines del corriente mes.

Visita de estudiantes norteamericanos

PARIS, junio 22 (Havas) — Los estudiantes de la universidad de Harward fueron recibidos en la tarde de hoy en la municipalidad de París. Asistía al acto el embajador de los Estados Unidos ante el gobierno francés, señor Hughes Wallace. El presidente del concejo municipal dió la bienvenida a los estudiantes.

El príncipe Hirohito

PARIS, junio 22 (Havas) — El príncipe Hirohito visitó la manufactura de Sevres.

La seguridad pública en París

PARIS, junio 22 (Especial) — En vista de los asaltos que aumentan cada día y se realizan con gran audacia, resolvió el prefecto de policía armar a los agentes con revólveres.

Casos de difteria en París

PARIS, junio 22 (Especial) — Están ocurriendo numerosos casos de difteria en los suburbios de París y por ese motivo fueron clausuradas las escuelas.

Déficit de la flota mercante

PARIS, junio 22 (Especial) — M. Normand, miembro informante de la comisión encargada de estudiar la liquidación de la flota, anunció, fundándose en documentos oficiales, que el déficit excede de un millón quinientos mil francos. Recomienda por eso, que el Estado reduzca los gastos de explotación.

Declaró también que Francia no recibió buques alemanes en una proporción equitativa.

Ganado enfermo

PARIS, junio 22 (Especial)—Los agricultores de la región de Dun se niegan a aceptar un lote de 280 vacas enviadas de Alemania por la comisión que funciona en Wiesbaden, porque en ese lote hay varios animales enfermos de fiebre aftosa.

Restauración de un palacio

PARIS, junio 22 (Especial) — La comisión de monumentos históricos estudia la restauración de la vieja ala del palacio de Versalles.

La restauración mantendrá las fachadas en sus líneas actuales.

En la Academia de Medicina

PARIS, junio 22 (Especial) — La Academia de Medicina eligió al doctor Itochard miembro de su sección de patología quirúrgica.

ESTADOS UNIDOS

LA CUESTION DEL DESARME

PROPOSITOS DE LA CASA BLANCA

Gestiones de acuerdo previo

WASHINGTON, junio 22 (United) —Se ha sabido que el presidente Harding no convocará a una conferencia a la Gran Bretaña y al Japón con los Estados Unidos para tratar sobre el desarme tn un futuro inmediato, a pesar de la satisfacción con que fueron recibidas aquí las manifestaciones del primer ministro Lloyd George.

La conferencia del desarme no será convocada hasta que haya habido la completa seguridad de llegar a un acuerdo definitivo que se gestionará secretamente entre los tres países. Por esto, el éxito de la conferencia, en caso de efectuarse, quedará asegurado de antemano. En la Casa Blanca se dice que el embajador norteamericano Harvey, que se halla en Londres, ha recibido instrucciones para sondear a los japoneses que allí se encuentran, en conexión con la renovación del tratado anglo-japonés. Los "leaders" de la administración atribuyen la demora en convocarse la conferencia del desarme a los que están haciendo trabajos contra "la amenaza del peligro amarillo".

NUEVA YORK, junio 22 (Havas) —— Las interpretaciones dadas por los diarios de esta capital a las intenciones del presidente Harding, con respecto de la convocación a una conferencia en pro del desarme naval, varían mucho.

Los títulos de ciertos artículos publicados por algunos diarios permiten dar una idea de la diversidad de apreciaciones sobre este asunto. El "New York Herald" dice: "Según la opinión de Mr. Harding, las gestiones tendientes a llegar al desarme serán realizadas en breve"; mientras que por su parte, el "New York Tribune", dice: "El presidente Harding estima que no ha llegado aún el momento del el desarme".

Lo que sí parece cierto es que, de todas maneras, algunas cuestiones preliminares deberán ser resueltas previamente antes de ser adoptadas las medidas definitivas referentes a la limitación de los armamentos. Por ejemplo, el presidente Harding, según se asegura, no convocará la conferencia antes de que la legislatura haya adoptado las enmiendas presentadas por los senadores Borah y Porter, respecto del presupuesto naval.

Por su parte, el embajador norteamericano en Londres, Mr. Harvey, ha de informarse acerca de la actitud que asumirá la delegación japonesa, actualmente en esa capital, negociando el tratado anglo-japonés.

Respecto del desarme, el "New York Tribune" cree que sería muy arriesgado convocar a una conferencia abierta, la cual podría fracasar trayendo como consecuencia una efervescencia en los elementos nacionalistas de los diversos países, de modo que el citado órgano aprueba un acuerdo secreto que sería previamente celebrado antes de efectuar las reuniones oficiales.

Por otra parte, se cree que sería solicitada la participación de Francia en el mencionado acuerdo.

WASHINGTON, junio 22 (United) —Una delegación designada por el gabinete solicitó del presidente Harding que convocara una conferencia para tratar sobre el desarme.

El presidente le manifestó que él era partidario en principio del desarme, pero, agregó, que era imposible promover un movimiento en ese sentido en la forma que muchos desean. Expresó también que en los pasos que ya se han dado en favor de la realización de esa idea, Estados Unidos depende hasta cierto punto de los demás gobiernos, porque no podría desarmarse el país, sin que las otras naciones hicieran lo mismo.

LONDRES, junio 22 (Havas)—El señor Hayashi, entrevistado, declaró que es cierto que el Japón está dispuesto a discutir con la Gran Bretaña, Francia y los Estados Unidos, la cuestión de las construcciones navales para llegar a un acuerdo y reducir los formidables gastos en armamentos.

DESAPARICION DE NAVES EN EL ATLANTICO

NUEVOS CASOS ANUNCIADOS

DIVERSAS CONJETURAS

NUEVA YORK, junio 23 (United) —Enorme es la atención que se está prestando al misterio del Atlántico, al saberse que once barcos han desaparecido en forma extraña. Además del anuncio del departamento de Comercio de la pérdida de cinco naves, el "New York Globe" alude a la desaparición de once buques desaparecidos en el Atlántico del Norte, recientemente, y sugiere que el hecho sólo es aplicable atribuyéndolo a la piratería.

El "New York Sun" al referirse a la desaparición de 10 buques dice que las minas de guerra que aun se hallan en el mar pueden ser una explicación de ello. En los círculos navieros se alude también a temporales ordinarios del mar.

Además de los barcos respecto a los cuales ya se ha informado, se hallan entre los que faltan los siguientes: buque mercante "William O'Brien", goleta "Canadian Maid", barco italiano de carga "Monte San Michele", barco noruego "Florine" y las goletas "General Horne", "Esperanza de Laragne" y la barca "Fyala".

NUEVA YORK, junio 23 (Havas) —Altos empleados de la policía de ésta anuncian que fueron descubiertos planes para el apresamiento de buques norteamericanos y su conducción a los puertos maximalistas rusos en documentos confiscados hace un año y medio en el local de los Trabajadores Rusos Unidos. La policía dá a comprender que tal vez esos documentos explicaran la desaparición de buques norteamericanos en los últimos meses.

SITUACION FINANCIERA FRANCESA

Un telegrama del coronel House

FILADELFIA, junio 22 (Especial) —El "Public Ledger" recibió el siguiente telegrama del coronel House, que se encuentra ahora en París:

"Un estudio prolijo de la cuestión lleva a la conclusión de que, mientras es relativamente satisfactoria la situación económica de Francia, está lejos de serlo su situación financiera. Francia no ha alcanzado aún la rehabilitación financiera como la alcanzó Inglaterra, y no puede eludir por más tiempo la solución de los problemas financieros que tiene que afrontar. Necesita equilibrar los gastos con los ingresos y no se adaptó aún a un riguroso sistema fiscal.

"Su situación industrial no es tan buena como lo era en el último año, y esto por las mismas razones que determinan la actual situación en los Estados Unidos y en Europa".

EL PROYECTO NAVAL

Nuevas modificaciones

WASHINGTON, junio 22 (United) —La paralización en el proyecto naval quedó aparetemente rota cuando los senadores, en la conferencia, convinieron en hacer una reducción de, aproximadamente, 100 millones de dólares. En esta forma el total de gastos ascenderá a cerca de 406.000.000 de dólares.

La cuestión del desarme sigue sin arreglarse y los conferenciantes de la Cámara convinieron en dejar que ésta decidiera sobre si se incluirían las resoluciones de Borah o de Porter.

WASHINGTON, junio 22 (United) —El senador Lenroot anunció su oposición al proyecto de gasto de 10.000 millones de dólares para el retiro de todos los ex oficiales del ejército, de acuerdo con las mismas reglamentaciones que se aplican a los oficiales del ejército regular. Se cree que la actitud de los miembros conferenciantes del Senado al reducir los gastos navales en 90 millones de dólares quebrantaron la paralización habida y se agrega que si los planes actuales son llevados a la práctica, el gobierno podrá cobrar 2.500.000.000 de dólares durante el próximo año fiscal.

WASHINGTON, junio 22 (United) —Los representantes de las dos Cámaras en la conferencia interparlamentaria llegaron a un acuerdo sobre el presupuesto de la armada. Fijaron el efectivo del personal de la marina en 106.000 hombres y el presupuesto en 414.000.000 de dólares.

Quedan así arregladas todas las cuestiones pendientes, salvo la que planteó el senador Borah por su moción sobre la reducción de los armamentos navales.

LLEGADA DEL ALMIRANTE SIMS

Manifestación fracasada

NUEVA YORK, junio 22 (United) —El almirante Sims desembarcó a las 10.15. La demostración de los simpatizantes irlandeses no pudo efectuarse debido a los mil agentes de policía que tendieron un cordón alrededor del muelle.

El almirante Sims dijo que mañana presentaría su informe al secretario de marina, Mr. Denby, y agregó que esta tarde salía para Wáshington.

NUEVO TRASATLANTICO FRANCES

Su llegada a Nueva York

NUEVA YORK, junio 22 (United) —Llegó hoy a este puerto el nuevo vapor francés "París", buque de 36.000 toneladas, el más grande de la marina mercante francesa.

M. dal Piaz, presidente de la Compañía Trasatlántica, que vino a bordo del "París", declaró que Francia ocupaba el primer puesto entre todas las naciones en cuanto a la normalización de la situación económica. Los obreros aceptan generalmente la reducción de los salarios a su nivel normal, lo que indica que desean sinceramente que mejore la situación. Su actitud es un triunfo del buen sentido común sobre los elementos extremos.

Cree que las restricciones impuestas a la inmigración en los Estados Unidos contribuirán a restringir la construcción de grandes trasatlánticos y obligará al gobierno norteamericano a vender a particulares los buques de su propiedad.

FEDERACION NORTEAMERICANA DEL TRABAJO

Resolución en favor de Irlanda

NUEVA YORK, junio 22 (United) —Comunican de Denver que la federación norteamericana del trabajo aprobó una moción que pide al Congreso que reconozca la República Irlandesa y exprese las simpatías de la federación por el pueblo irlandés.

Rechazó en cambio la moción en favor del "boycott" de los productos ingleses, a pesar de los esfuerzos hechos por los elementos extremos de la federación.

DENVER, junio 22 (United) — La convención de la Federación del Trabajo de Estados Unidos aprobó por unanimidad una moción que determina que se introduzca una enmienda a la ley Volstead, que autorice el expendio de cerveza.

EL CENTENARIO BRASILEÑO

Una manifestación norteamericana

FILADELFIA, junio 22 (United) —El doctor Richard Momsen inició hoy formalmente la campaña en favor de la proposición de que el pueblo norteamericano haga un obsequio al Brasil con motivo del centenario de la independencia de esta República.

En un discurso que pronunció en el club de exportadores dijo que Filadelfia era el lugar más indicado para iniciar tal campaña, porque el emperador Pedro II visitó esta ciudad hace cuarenta y cinco años, con motivo de la exposición que se organizara para conmemorar la independencia de los Estados Unidos. Filadelfia es, además, la cuna de la Constitución de la Unión que sirvió de modelo para la del Brasil.

Recomendó el doctor Momsen la inversión de capitales norteamericanos en el Brasil como medio para mejorar el intercambio comercial entre los dos países.

LA FEDERACION DE LA AMERICA CENTRAL

GINEBRA, junio 22 (Havas)—Durante su estada en Wáshington el ministro de Relaciones Exteriores de Nicaragua tuvo importantes conversaciones con el departamento de Estado respecto a las negociaciones para la creación de la Federación de los Estados de la América Central. Los Estados Unidos ven con buenos ojos la constitución de esa federación.

INVASION REVOLUCIONARIA EN MEXICO

NUEVA YORK, junio 22 (Havas) —Anuncian de San Antonio (Texas) que el departamento de Justicia informa que cuatro destacamentos comprendiendo unos 150 hombres bien armados, penetraron en México cerca de Laredo, y se agrega que están decididos a cortar la línea férrea entre Nuevo Laredo y Monterrey, o atacar Piedras Negras. Tres ex jefes de Carranza parece que se hallan al frente de esas bandas.

LA REDUCCION DEL EJERCITO

WASHINGTON, junio 22 (United) —En la sesión que celebró hoy el Senado se dió término a la paralización del estudio del presupuesto del ejército, mediante la aceptación de la enmienda introducida por la Cámara de Representantes, que determina que en el mes de octubre se reduzca el ejército a ciento cincuenta mil hombres, lo cual importa una disminución de cincuenta mil soldados.

NUEVO EMBAJADOR EN MADRID

WASHINGTON, junio 22 (United) —El presidente Harding sometió hoy a la sanción del Senado el nombramiento de Mr. Cyrus Wood, de Pensilvania, para el cargo de embajador en Madrid.

La oficina de presupuestos

WASHINGTON, junio 22 (United) — El presidente Harding ha nombrado a Mr. Charles G. Dawes, banquero de Chicago, como director de la oficina de presupuestos con el encargo de organizar esta nueva repartición pública.

Importación de cigarros cubanos

WASHINGTON, junio 22 (Havas) — Ha sido aprobada una ley autorizando a los cubanos a importar cigarros y cigarrillos en los Estados Unidos en cantidad inferior a tres mil paquetes. La medida propuesta había sido solicitada por la tesorería general, con el fin de acrecentar el comercio postal.

Viaje aéreo de Nueva York a París— Opinión de un volador

NUEVA YORK, junio 22 (United)—El conocido volador francés Berliot manifestó la convicción de que se llegará a hacer un viaje aéreo de Nueva York a París en un solo vuelo.

Opina que la principal dificultad consiste en encontrar un motor perfecto y capaz de funcionar a una altura de 15.000 metros, donde es posible alcanzar una velocidad de 700 kilómetros por hora.

Es matemáticamente seguro, agregó, que estas dificultades pueden ser allanadas. Antes de llegar a este grado de perfeccionamiento se establecerá naturalmente un servicio aéreo ordinario entre Nueva York y París.

Llegada de una misión francesa

NUEVA YORK, junio 22 (United)—Llegó hoy en el vapor "París" la misión francesa encabezada por el mariscal Fayolle, que va al Canadá para agradecer al gobierno y al pueblo canadienses su participación en la guerra.

Ejercicios de tiro

NORFOLK, junio 22 (United)—En un ejercicio de cañón realizado hoy, los destroyers hundieron dos submarinos ex alemanes.

Las fiestas del centenario peruano

WASHINGTON, junio 22 (United) — La Cámara aprobó y envió al presidente una resolución autorizándole a enviar una comisión que represente a los Estados Unidos en la celebración del centenario de la independencia del Perú, que se realizará en julio.

SERBIA

EL ESTADO DEL REY PEDRO

Versión sobre su muerte

LONDRES, junio 22 (Havas)—El diario "Neareast" publica hoy una noticia, según la cual el rey Pedro de Serbia habría fallecido. Hasta ahora no se ha recibido confirmación.

ROMA, junio 22 (Especial) — Se desautoriza la noticia respecto del fallecimiento del rey Pedro de Serbia.

Un despacho de Londres dice que según informaciones del "Daily Mail" el enfermo experimentó una leve mejoría.

RUSIA

ELECCIONES EN AZERBAIJAN

LONDRES, junio 22 (Havas)—La agencia Reuter anuncia que las elecciones de los soviets de Azerbaiján, fueron favorables a los maximalistas moderados, los que piden la evacuación de las tropas rusas.

Los insurrectos se muestran activísimos en el Norte del Cáucaso.

INFORMACIONES COMERCIALES, INDUSTRIALES Y MARITIMAS

LAS CEDULAS ARGENTINAS EN ESPAÑA

Su cotización en las Bolsas

MADRID, junio 22 (Especial) — Hoy quedó terminada la instrucción referente al expediente de petición del embajador argentino ante este gobierno, para que se autorice la cotización en las Bolsas de Comercio de la península de las cédulas hipotecarias argentinas.

El total de dichas cédulas domiciliarias en España asciende a 43.000, cuyo valor arroja la suma de 150.000.000 de pesos.

Es probable que el asunto sea discutido en la próxima sesión del consejo de ministros.

LIBRE IMPORTACION DE TRIGO EN FRANCIA

WASHINGTON, junio 22 (United)—El departamento de Comercio de Estados Unidos recibió hoy un telegrama del agregado comercial a la embajada norteamericana en París, que confirma la noticia referente al decreto del gobierno francés, por el que a partir del 1.o de agosto próximo, quedarán sin efecto todas las restricciones relacionadas con la importación de trigo en Francia.

EL TRIGO AUSTRALIANO

ADELAIDE, junio 22 (United)—El gabinete de Australia del Sur ha decidido liquidar el sindicato del trigo y restablecer el sistema del mercado libre.

EN EL STOCK EXCHANGE

LONDRES, junio 22 (Especial) — La Bolsa de esta capital siguió hoy muy monótona.

Los títulos argentinos no despertaron interés alguno.

NOTICIAS MARITIMAS

MOVIMIENTO DE BUQUES

VAPORES CORREOS

LONDRES, junio 22 (Especial; del Lloyd)—El trasatlántico británico "Darro", en viaje de Liverpool para Buenos Aires, zarpó ayer de Lisboa.

—El trasatlántico francés "Massilia", en viaje de Burdeos para Buenos Aires y escalas, salió ayer de Lisboa.

—El vapor francés "Aurigny", en viaje para los puertos del Río de la Plata, llegó el 20 a Burdeos.

MADRID, junio 22 (Especial)—Comunican de Cádiz que hoy fondeó en aquel puerto, procedente de Buenos Aires y escalas, el trasatlántico español "Reina Victoria Eugenia".

RIO DE JANEIRO, junio 22 (Especial) —Hoy llegó a este puerto procedente de Buenos Aires y volvió a zarpar el trasatlántico italiano "Francesca", en viaje de Triesto y escalas.

MONTEVIDEO, junio 22 (Especial)—El vapor francés "Valdivia" zarpará para Buenos Aires a las 3 de la madrugada del 23 del actual.

VAPORES DE CARGA

LONDRES, junio 22 (Especial; del Lloyd) — El vapor "Merak", procedente de Rotterdam y en viaje para Santos, pasó el 18 frente al semáforo de Ouessant.

—El "Kelsomead", procedente de Rosario de Santa Fe, llegó el 19 a Dieppe.

—El "Suecia", procedente de Gotemburgo, y en viaje para Buenos Aires, llegó el 17 a Linhamn.

—El "Luchana" zarpó de Gijón el 17 con destino a Buenos Aires.

—El "Marie Maersk", procedente de La Plata, y en viaje para Hamburgo, pasó ayer frente a Dover.

—El "Belgier", procedente de Montevideo y en viaje para Amberes, pasó ayer frente a Dover.

—El "Osterdal", procedente de Buenos Aires y en viaje para Ipswich, pasó ayer frente al semáforo de Ouessant.

—El "Héctor", procedente de Hamburgo y en viaje para los puertos de la América del Sur, llegó el 19 a Amsterdam.

RIO DE JANEIRO, junio 22 (Especial) —Hoy arribó, procedente de Buenos Aires y Montevideo, el vapor francés "Amiral Sallandrouze de Lamornaix".

MONTEVIDEO, junio 22 (Especial)—Hoy fueron despachados para Buenos Aires los siguientes vapores:

Italiano "Ansaldo I", griego "Zinoria", francés "Amiral Rigault de Genouilly" y norteamericanos "Lake Furley" y "West Notus".

COTIZACIONES DEL DIA

TITULOS Y ACCIONES

LONDRES, junio 22—Títulos provinciales de Buenos Aires, 41; empréstito argentino, 4 o|o de 1897, 56; empréstito argentino, 5 o|o, de 1909, 86; empréstito de obras públicas, 4 o|o, 1886, 93; consolidados británicos, 45 3|4; empréstito de guerra, 6 o|o, 87 1|4; obras de salubridad, 5 o|o, 88 1|2; empréstito de conversión, 1889, 4 1|2 o|o, 78; descuento oficial, 6 1|2 por ciento.

Riotinto, 23; Forestal, ordinarias, 1 7|32; Forestal, preferidas, 27|32; Harrods, 1 5|16; id. Buenos Aires, 11|16; cédulas hipotecarias argentinas, 37; serie H, 37 y 1|2; cédulas serie K, 33 1|4; F. C. B. A. al Pacífico, 36; F. C. Sud, 52 1|2; F. C. Oeste, 53; F. C. C. Argentino, 48 1|2.

NUEVA YORK, junio 22—Acciones del ferrocarril Unión Pacific, 114 1|2; id del F. C. Southern Pacific, 71; id del F. C. Santa Fe, 78 3|4; id de la American Smelting Company, 37; id de la General Motors Company, 9 3|4; id compañía Studebaker, 73 1|2; id de la Standard Oil Company (New Jersey), 170; id de la United States Steel Corporation, 74 1|8.

PARIS, junio 22 — Bolsa, pesada. Renta francesa, 56.60 francos; renta francesa, 4 o|o, 66.60; id 1918, 67.25; empréstito de guerra, 5 o|o, 82.70; descuento oficial, 6 o|o; cédulas hipotecarias, a 153 francos.

ROMA, junio 22—Renta, 73.40; consolidados, 79.77 liras.

BERLIN, junio 22—Descuento oficial, 5 por ciento.

CAMBIOS

NUEVA YORK, junio 22 — La libra esterlina, dólares, 3.74 3|4; por cable, 2.75 3|8; a 30 días, vista, 3.72; id a 60 días, 3.71; a los 90 días, 3.70. El franco sobre París, 8.01 cents; por cable, 8.02. El franco belga, 8 cents; por cable, 8.01. El marco alemán, 1.42 cents; por cable, 1.43. El marco finlandés, 1.60 cents. La corona austriaca, 0.20 cents; por cable, 0.21. Los 100 florines holandeses, dólares, 33.26; por cable, 33.28. La lira italiana, 4.96 cents; por cable, 4.97. Los 100 francos suizos dólares, 16.96; por cable, 16.98. Las 100 coronas suecas, dólares, 22.40; por cable, 22.45. Las 100 coronas noruegas, dólares, 14.34; por cable, 14.36. Las 100 coronas dinamarquesas, dólares, 17.10; por cable, 17.15. Las 100 pesetas españolas, dólares, 13.36; por cable, 13.38. Los 100 pesos argentinos moneda nacional, 30.30 dólares. El yen, 47.50 cents.

PARIS, junio 22 — La libra esterlina vale francos, 46.89; los 100 francos belgas, 100; el dólar, 12.52 francos.

ROMA, junio 22—Los 100 francos sobre París, liras 161; la libra esterlina, liras, 75.75; el dólar, 20.20; las 100 pesetas españolas, 263; los 100 marcos alemanes, 28.55 liras.

SANTIAGO DE CHILE, junio 22 — Cambio bancario, 35.30; id comercial, 35.40; el peso papel argentino vale, 2.96 pesos chilenos; el premio del oro es de 172.50 por ciento.

RIO DE JANEIRO, junio 22—Cambio papel, 29.71; oro, 67.25.

ASUNCION, junio 22—El peso argentino vale 14.90 pesos paraguayos.

MONTEVIDEO, junio 22—Los 100 pesos oro uruguayos valen, 210 pesos argentinos moneda nacional.

Títulos U, 90.40; empréstito de Obras Públicas de 1909, a 76; deuda Consolidada para fin de mes, 60.70; para julio, 61.

Cambio sobre Londres, cable 40 1|2; id vista, 40 3|4; id sobre París, 7.90; id vista, 7.95; id sobre Madrid, 4.76; id vista, 4.78; id sobre Génova, 12.50; id vista, 12.60; id sobre Nueva York, 157; id vista, 165.75; id sobre Suiza, 3.70; id vista, 3.72; id sobre Amberes, cable, 7.90; id vista, 7.95; id sobre Río de Janeiro, 28.800; id sobre Berlín, 44; Buenos Aires, 16.25 o|o a favor del girador.

MERCADO DE ALGODON

NUEVA YORK, junio 22—Algodón para junio, 11.08; para julio, 11.70; para agosto, 11.93; para septiembre, 12.43 cents la libra.

LIVERPOOL, junio 22—Algodón para junio, 7.49; para julio, 7.55; para agosto, 7.67; para septiembre, 8.01 peniques la libra.

Hoy se vendieron en este mercado 4.000 pacas de algodón.

MERCADOS DE LANAS

BOSTON, junio 22—Las últimas cotizaciones de este mercado de lanas fueron las siguientes:

Lanas de Montevideo (sucias), supermerinas, de 30 a 32 cents la libra; media sangre, a 30 cents; 3|8 de sangre, del 56, de 27 a 28 cents; de 1|4 de sangre, alta calidad, del 60, de 24 a 26 cents; 1|4 de sangre, buena calidad, del 46, de 21 a 22 cents; 1|2 sangre, calidad inferior, 17 la libra; Lincoln, de 13 a 14 cents la libra.

Lanas argentinas (sucias), cruza, 1|4 de sangre, alta calidad, encogidas al 34 por ciento, de 21 a 22 cents la libra; id encogidas al 31 por ciento, de 17 a 18 cents; Lincoln, encogidas al 28 por ciento, de 13 a 14 cents la libra.

Lanas peruanas (sucias), merinas de 38 a 40 cents la libra; de primera, lavadas, de 35 a 36 cents; de segunda, lavadas, de 28 a 30 cents; grises, lavadas, de 25 a 27 cents la libra.

NUEVA YORK, junio 22 — Las últimas cotizaciones en este mercado de lanas fueron las siguientes:

Lanas argentinas (sucias), cruza, 1|4 de sangre, alta calidad, de 19 a 20 cents; 1|4 de sangre, de 16 a 17 cents; Lincoln, de 12 a 13 cents la libra.

PRODUCTOS AGROPECUARIOS

CHICAGO, junio 22—Las cotizaciones de apertura de la Bolsa de Cereales fueron las siguientes:

Trigo, para julio, 1.30; para septiembre, 1.23 3|4 dólares por bushel.

Maíz, para junio, a 64 1|4, para septiembre, 65 1|4 cents por bushel.

Avena, para julio, a 39; para septiembre, a 40 3|4 cents por bushel.

DULUTH, junio 22—Semilla de lino, precio de clausura: para julio, 1.89 1|4; para septiembre, 1.94 1|2; para octubre, 1.93 3|4 cents por bushel.

CHICAGO, junio 22—La carne de cerdo para julio, a 17.75; para septiembre, se cotizó hoy a 17.90 dólares las 100 libras.

MERCADO DE AZUCAR

NUEVA YORK, junio 22—Las cotizaciones de apertura en el mercado de azúcar fueron las siguientes:

Para julio, 2.80; para septiembre, 2.76; para diciembre, 2.59; para marzo 1922, 2.52; para mayo, 2.57 cents la libra.

METALES

LONDRES, junio 22—Plata en barras peniques por onza troy, 35 3|8; estaño en lingotes, 164; a los 30 días, 166.15; cobre común en lingotes, 70:5; a los 30 días 70:5; cobre electrolítico, en lingotes, 74; a los 30 días, 76; cinc en lingotes, 26:10; a los 30 días, 27; plomo en lingotes, 21:17:6; a los 30 días, 22.15; precios en libras esterlinas, chelines y peniques por tonelada de 2.240 libras "avoir du pois".

NUEVA YORK, junio 23—Plata, dólares 0.99 1|4 onza troy; cobre electrolítico, mercado monótono, a 12 1|4 cents; a los 30 días, 12 3|8; plomo, 4.50; a los 30 días, 4.45; cinc, a 4.25; a los 30 días, 4.45; estaño, de 28 1|2 a 29 cents la libra.

VARIAS

NUEVA YORK, junio 22—Cueros Bogotá, a 13 cents la libra; id centroamericanos, secos, a 12 1|4 cents; id salados, a 8 1|2 la libra.

Sebo "Prime City", nominalmente, a 5 cents; suelto, especial, a 6 cents; comestible, 7 1|2 cents la libra.

LIVERPOOL, junio 22—Sebo vacuno del Río de la Plata, en viaje, de 32 1|2 a 36 1|2 chelines; id de vacuno, de Australia, de buena calidad, en viaje, de 37 1|2 a 32 1|2 chelines; id ovino, de 35 a 37 chelines; id buena mezcla, a 36 1|2 chelines por "Hundredweight", precios CIF.

ITALIA

VIAJE DEL YATE "TRINACRIA"

SU LLEGADA A CASABLANCA

Discurso del mariscal Lyautey

ROMA, junio 22 (Havas)—Telegrafían de Casablanca (Marruecos) que la llegada del yate real "Trinacria", a cuyo bordo se halla instalada una exposición de muestras, dió lugar a numerosas fiestas franco-italianas.

El mariscal Lyautey, durante el almuerzo que ofreció en su residencia en honor de la oficialidad del "Trinacria", pronunció un discurso, en el que celebró la colaboración franco-italiana durante la guerra y evocó los viajes efectuados a las mismas costas por las antiguas "Trirremes" romanas. Terminó diciendo:

Roma, "Ab Urbe Condita", continúa perteneciendo a los que ofrecen su gloria para crear y no para destruir, perpetuando siempre el ideal del que son herederas Francia e Italia.

LOS COMUNISTAS DE FONTEVIVO SE PLEGAN EN MASA AL FASCISMO

GENOVA, junio 22 (Especial) — De Fontevivo [Parmense comunican que los elementos comunistas de la localidad se plegaron en masa al fascismo, ingresando en la sección local de la Agrupación de combate.

Lo característico del caso es que se trata de los mismos campesinos comunistas que hace algunos meses, en una reunión que hizo época y que mereció el comentario jocoso de toda la prensa, proclamaron la república socialista, que tuvo una vida de menos de una hora, pues al presentarse las tropas todos los que concurrieron a la asamblea se apresuraron en levantar los brazos, rindiéndose a discreción.

EN UN MUSEO DE FERRARA

Robo de monedas y objetos de arte

ROMA, junio 22 (Havas)—Informaciones de Ferrara anuncian que varios ladrones desconocidos robaron en el museo Schifanoja tres mil monedas y medallas de oro pertenecientes a una gran colección, dos bronces de una antigüedad de quinientos años, una terracota de Donatello, de un inestimable valor, y una importantísima colección de placas.

A pesar de las investigaciones hechas por la policía, hasta ahora no se ha conseguido individualizar a los autores de este robo.

PROTESTAS DE LOS FIUMENSES CONTRA EL ACUERDO CON YUGOESLAVIA

ROMA, junio 22 (United)—Según informes que publica "L'Idea Nazionale" se ha acrecentado en Fiume el movimiento de oposición a la ratificación del acuerdo ítalo-yugoeslavo respecto al puerto Baros. Aun los partidarios de Zanella se oponen a que el delta de puerto Barros sea entregado a Yugoeslavia.

Otro despacho de Fiume a "L'Idea Nazionale" dice que "la ciudad ratificará el acuerdo sólo en el caso de que el delta citado quede como integral de ella y siempre que la convención se haga por el término de 95 años en lugar de 12.

La situación de Fiume es bastante delicada.

ROMA, junio 22 (United)—Telegramas recibidos de Belgrado dicen que Yugoeslavia aceptó la propuesta de formar un consorcio respecto al puerto de Barros, a condición de que el delta sea asignado oficialmente a ese país, lo que vendría a significar que dentro de 12 años Yugoeslavia se convertiría en dueña absoluta del puerto, arruinando a Fiume, o de otro modo obligar a la ciudad a plegarse a Yugoeslavia.

EN HONOR DE BOSELLI

Sus bodas de oro políticas

ROMA, junio 22 (Havas) — Esta mañana en el palacio de la Exposición, con la intervención del rey, de los presidentes de la Cámara, De Nicola, del Senado, Tittoni y del general Díaz, de numerosos diputados y senadores y de una crecida concurrencia, el vicepresidente de la asociación Dante Alighieri, Rava, ex alcalde de la capital, entregó a Paolo Boselli una medalla de oro, festejando su quincuagésimo año de vida política.

Hicieron uso de la palabra los señores Rava, Tittoni y el alcalde de la capital.

El señor Boselli contestó, agradeciendo el homenaje de que era objeto.

Al terminar la ceremonia y en medio de entusiastas aclamaciones, el rey felicitó al señor Boselli.

MOVIMIENTO FASCISTA PARA ABARATAR LA VIDA

ROMA, junio 22 (United) — Los lisiados de guerra y los "ex arditi" se han plegado al movimiento que encabezan los fascistas en pro del abaratamiento de la vida.

En Turín, Verona y en otras ciudades del reino el movimiento fascista ha dado buenos resultados.

En Reggio Emilia los fascistas dieron a los comerciantes el plazo de una hora para reducir sus tarifas y precios de venta.

Suicidio de un jefe montenegrino

ROMA, junio 22 (United)—Comunican de Gaeta que se ha suicidado en esa ciudad el mayor Jovan Nicolovich, que sirvió durante 14 años el puesto de comandante de la guardia real del rey Nicolás de Montenegro.

El pundonoroso militar prefirió la muerte antes que verse obligado a servir a Yugoeslavia.

Fallecimientos

ROMA, junio 22 (United)—Falleció en esta capital el ex teniente Salvatore Mele, mutilado de guerra. El extinto era sobrino del ministro Fera.

—En Viterbo falleció el abogado Giuseppe Cassani.

Campaña contra los cocainómanos

ROMA, junio 22 (Especial)—Las autoridades de policía continúan la vigorosa campaña emprendida contra los cocainómanos.

Se han allanado numerosos domicilios, procediéndose al secuestro de alcaloides y a la detención de algunas personas que ejercían su comercio.

Las luchas partidarias

ROMA, junio 22 (Especial)—En un choque habido en la ciudad de Siracusa (Sicilia) entre socialistas y fascistas, hubo un muerto y varios heridos.

ROMA, junio 22 (Especial)—Comunican de Nápoles que los fascistas tuvieron un choque con los socialistas. En el conflicto resultaron varios heridos.

Viaje de Misiano a Rusia

ROMA, junio 22 (Especial)—El diputado comunista Misiano partió en dirección a Rusia, con objeto de asistir a las reuniones del congreso de la tercera internacional.

GRECIA

LA CAMPAÑA EN ASIA MENOR

El rey Constantino en Esmirna

ATENAS, junio 22 (United)—Informaciones de Esmirna anuncian que el rey Constantino portergó su viaje al frente por otra quincena.

ESMIRNA, junio 22 (Havas)—Corren rumores en ésta de que el rey Constantino de Grecia aplazó su viaje al frente de batalla hasta la quincena próxima. En los altos círculos militares de Constantinopla se cree que el ejército griego es incapaz de efectuar una maniobra de gran amplitud.

ALEMANIA

LA CATASTROFE DE HERNE

CONTINUA EL TRABAJO DE SALVAMENTO

Numerosas víctimas

BERLIN, junio 22 (United) — Se ha informado de la muerte de [illegible] personas en el desastre de las minas de Herne, y parece que el número de las víctimas ha de verse aún aumentado. En los pozos 4 y 5, sigue el fuego, existiendo el peligro de nuevas explosiones.

Se continúa extrayendo personas con quemaduras o lesiones, aun cuando el peligro existente dificulta la obra de los encargados del salvamento.

Las explosiones se originaron por el gas, propagándose el fuego a las obras de madera. Uno de los rescatados dice que los que quedaron en la cámara, perdieron el conocimiento, por la sofocación, y que sus vidas acaso sea imposible salvarlas.

La máquina compresora de aire se rompió, lo que significa que muchos otros obreros murieron por sofocación y asfixia. Roechling, hijo del dueño de la mina, que estaba practicando el trabajo minero, se halla entre los que quedaron encerrados. Más de 30 quemados han sido extraídos. Las viudas, los sacerdotes y las enfermeras se hallan en gran número en la boca de los pozos, esperando la prosecución de los trabajos de salvamento y dispuestos a prestar socorros a los necesitados.

BERLIN, junio 22 (United) — Las últimas cifras de las víctimas habidas en la explosión de la mina de Herne permiten saber que los muertos fueron 84 y 72 los heridos, algunos de estos gravísimos.

BERLIN, junio 22 (United) — La catástrofe ocurrida en la mina de Herne produjo gran irritación entre los mineros de la región del Ruhr, los que dicen que la mina se encontraba en pésimas condiciones debido a la negligencia de los patronos. Estos se preocupan sólo de sacar los mayores beneficios posibles, y otras minas se encuentran en igual estado.

Se celebraron numerosas reuniones de mineros y se temen serios disturbios.

EN LA CAMARA BAVARA

Interpelaciones socialistas

MUNICH, junio 22 (Havas) — En la Cámara, el diputado socialista independiente, señor Neumann, en el curso de una interpelación, declaró que los bávaros deberán asegurarse su protección por sí mismos, mientras el gobierno actual subsista en el poder. Por su parte, el diputado socialista mayoritario, señor Sainger, exhortó al gobierno a que ponga fin a la inseguridad jurídica que reina en el país. El mismo orador, refiriéndose al asesinato del diputado socialista Gareis, dijo que, a su juicio, se trata de un crimen político.

LA SITUACION POLITICA

Moción de censura rechazada

BERLIN, junio 22 (United)—Los representantes del partido nacional alemán presentaron ayer en el Reichstag una moción de desconfianza en el gabinete Wirth y declararon que estaban decididos a combatir al gobierno con todos los medios parlamentarios posibles.

El partido popular se propone apoyar la moción, pero aún así se prevé que será rechazada.

La votación ha sido fijada para hoy.

LAS FINANZAS NACIONALES

BERLIN, junio 22 (United) — El ministerio de Finanzas ha calculado que los gastos del gobierno para 1921 serán de 159.000.000.000 marcos papel. Dícese que las medidas de economía, durante el primer trimestre no llenaron las expectativas y que, en lugar de reducirse los gastos en un 25 por ciento, como se pensaba, algunos departamentos, entre ellos el del servicio exterior, han acusado un aumento en sus dispendios. Se agrega que un balance favorable del crédito a los aliados se podrá obtener solamente si las exportaciones germanas aumentaran.

TRATADOS APROBADOS

BERLIN, junio 22 (Havas) — El Reichstag en su sesión, aprobó el convenio germano-polaco con respecto al corredor de Dánzig.

También fué aprobado un tratado restableciendo el estado de paz con China.

La emigración al Brasil

BERLIN, junio 22 (United)—La oficina de emigración aconseja a los que quieran emigrar que no acepten las proposiciones de la casa Tocno y Cía., de San Pablo, la que trata de contratar a alemanes para trabajar en las plantaciones de café del Brasil. Dicha oficina cree que las plantaciones en cuestión se hallan en distritos donde reina la fiebre palúdica.

El asesino de Talaat bajá

BERLIN, junio 22 (Especial)—El fiscal del gobierno apeló contra el fallo que absolvió de culpa y cargo al autor del asesinato de Talaat bajá y pidió que se lo juzgara de nuevo.

Los turcos residentes en Alemania dirigieron últimamente al presidente Ebert una carta abierta por la que protestaron contra el fallo y decían que la absolución era una injusticia y produciría pésimo efecto en todo el mundo mahometano.

El caso del vapor "Cuyabá"

BERLIN, junio 22 (United)—Han sido allanadas las dificultades que impedían la partida del vapor "Cuyabá", de Hamburgo. El vapor zarpará hoy o mañana.

Entre los pasajeros del vapor figura el ex coronel alemán Irenville, quien ha colaborado hasta ahora con el comisario brasileño de inmigración y va a incorporarse al ejército del Brasil.

En honor de un diplomático

BERLIN, junio 22 (United)—La asociación central germano-argentina dará el 28 del presente mes una recepción en honor del ministro de la República del Uruguay en esta capital, doctor Guarch.

AUSTRIA

NUEVA EVOLUCION POLITICA

Probable reorganización ministerial

VIENA, junio 22 (Havas)—La decisión del partido cristiano social de Styria de desistir del plebiscito de unión a Alemania, confirma el restablecimiento de la unidad y de la disciplina en el seno de dicho partido. Su jefe, von Nobeau, diputado por Seipel, conocido por su clarividente energía, en un discurso que pronunció, formuló todas las circunstancias y la necesidad que existe para Austria de propender a su resurgimiento, dejando de lado todas las quimeras de una unión con Alemania. La dimisión del gobernador y del vicegobernador de Styria, cuyos compromisos personales con los pangermanistas provocaron el voto de la Dieta a favor del plebiscito y la dimisión del señor Mayr, es una victoria de los dirigentes vieneses.

El gabinete cristiano social, volverá a tomar el poder, y el señor Mayr, al abandonar el puesto de canciller, conservará la cartera de Relaciones Exteriores.

VIENA, junio 22 (Havas) — El señor Schober, encargado por la comisión principal del parlamento, de formar el gabinete austriaco, presentó al consejo nacional la lista de los nuevos ministros, siendo ésta aceptada por 93 votos contra 62. Los socialistas votaron en contra de la aceptación, mientras que los radicales pangermanistas votaron en favor.

CHILE

LA SITUACION OBRERA

SE SUSPENDE EL PARO GENERAL

Intervención del primer magistrado

SANTIAGO DE CHILE, junio 22—En las últimas horas de esta tarde, después de repetidas conferencias de los dirigentes de las federaciones obreras con el presidente de la República y con el ministro del Interior y el jefe de policía, se llegó a un acuerdo por el cual se suspende el paro general decretado por la Federación Obrera Provincial.

Desde mañana se reanudarán nuevamente todas las tareas, mientras un tribunal arbitral se pronuncie sobre los puntos que originaron la actual situación obrera.

SANTIAGO DE CHILE, junio 22—En el día de hoy la mayoría de los gremios se mantuvieron en huelga y se renovaron los incidentes callejeros de ayer en diversos puntos de la ciudad.

Solo circularon algunos automóviles del servicio público.

SANTIAGO DE CHILE, junio 22—Esta tarde se realizó un mitin de protesta por la actitud de los patrones panaderos. Concurrieron al acto numerosos obreros y hablaron los diputados socialistas Recabarren y Cruz; los diputados demócratas Chanks y Pradenas y varios representantes de los consejos federales.

No hubo ningún incidente, disolviéndose la reunión dentro del mayor orden.

INCIDENTE PERSONAL

SANTIAGO DE CHILE, junio 22—Con motivo de un artículo aparecido en "El Diario Ilustrado", el diputado radical señor Luis Ambrosio Concha envió sus padrinos al redactor señor Joaquín Días Garcés, firmante del artículo.

Los padrinos son los señores Alejandro Rosselot y Víctor Maturana, ambos diputados de la misma filiación política del señor Concha.

Estudio del ferrocarril a Hualtiquina—Viaje a Francia de voladores militares—Nuevo embajador de Estados Unidos—Las elecciones en Angol—Conflictos obreros en la zona minera.

SANTIAGO DE CHILE, junio 22 — En la próxima semana se dirigirán a Antofagasta para estudiar sobre el terreno el trazado del ferrocarril internacional a Hualtiquina, los ingenieros señores Luis Armijo y Gabriel Quiroz, comisionados por el gobierno con ese objeto.

—Mañana, partirán para Valparaíso, con el fin de embarcarse en viaje a Europa, los capitanes de volación del ejército Armando Cortínez, Sócrates Aguirre y el teniente Jorge Montt.

Todos ellos han sufrido accidentes de volación y van a Francia para hacerse tratar por especialistas en cirugía.

—La cancillería acaba de recibir de Wáshington la información de que el gobierno de la Casa Blanca ha nombrado embajador en Santiago al señor Miller Collier.

—En la Cámara de Diputados se votó la calificación de las elecciones en Angol, y se aprobaron los poderes del candidato demócrata Oscar Chanks y del radical Eulogio Rojas, y se desaprobaron los poderes de Augusto Smitman.

—El ministro de Industrias, se dirigirá en breve a las provincias del Norte para estudiar los conflictos obreros que amenazan nuevamente perturbar al producción de las minas.

BRASIL

Aumento en el precio de la electricidad—Las grandes maniobras militares en el Estado de Río Grande—Otras noticias.

RIO DE JANEIRO, junio 22 — La compañía de luz eléctrica ha aumentado en un 20 por ciento el precio de la energía eléctrica, dice que para evitar el consumo innecesario de corriente, pues está la compañía, actualmente, en difícil situación para proveer a todo el consumo.

—El gobierno apresura los preparativos para las grandes maniobras militares que se realizarán en el Estado de Río Grande. Participarán en estas maniobras fuerzas de todas las armas en número de 30.000 hombres y dos escuadrillas completas de volación.

—Ha fallecido en ésta el profesor Miguel Alvez Macedo.

—Los médicos han aconsejado sean suspendidos en los cuarteles los ejercicios militares, debido a la gripe.

—El diputado Gonçalves Maia inició en la Cámara una fuerte oposición contra el gobierno, acusándolo de ser el causante de la actual crisis.

—A propósito de la noticia enviada hace días sobre la detención del vapor brasileño "Cáceres", en aguas uruguayas, por un torpedero argentino, el ministerio de Relaciones Exteriores recibió hoy la información de que ese vapor fué detenido, pues el torpedero argentino se encuentra haciendo la policía sanitaria para impedir la entrada en aguas argentinas de buques a cuyo bordo haya animales con peste bovina.

—Han sido ascendidos a generales los coroneles Neiva Figueiredo, Hastimpilho Moura Vieira Leal, Estillac Leal y Gómez Costa.

REPUBLICA ORIENTAL

EN EL CONSEJO DE ADMINISTRACION

LA LEY DE ALQUILERES

Banco constructor del Estado

MONTEVIDEO, junio 22—Celebró sesión el Consejo Nacional de Administración. Pasó a estudio una nota del concejo departamental de Montevideo, solicitando sea retirado del cálculo de recursos enviado a la asamblea general legislativa el 10 por ciento de las utilidades de casinos municipales.

Fué desechado el pedido de varios interesados que solicitaban prórroga en la licitación para proveer de grúas eléctricas al puerto de Paysandú.

El ministro de Obras Públicas comunicó que en el día anterior había concurrido a la sesión de la comisión de presupuesto de la Cámara de Diputados, con el propósito de solicitar el pronto despachado del proyecto por el cual se refuerzan diversos rubros del ministerio de Obras Públicas. Su pedido fué favorablemente recibido y a la brevedad será redactado el informe correspondiente.

—En seguida continuó el debate sobre las modificaciones que pensaba proponer el Consejo a la ley de alquileres recientemente sancionada. Se originó un largo debate en el que participaron todos los consejeros, hasta que por último predominó la idea de que el mejor remedio para conjurar la crisis de la vivienda era el de auspiciar la construcción de casas en cantidad.

Como sobre la materia ya existe un proyecto del señor Cosío, inmediatamente se comenzó su estudio.

Por ese proyecto se crea el Banco Constructor del Estado. El estudio del articulado llegó hasta el artículo 13, introduciéndose en él algunas modificaciones.

La tarea continuará en la sesión del viernes próximo.

EN LA CAMARA DE DIPUTADOS

LA EMBAJADA AL PERU

Centenario del general Mitre

MONTEVIDEO, junio 22—Se reunió la Cámara de Diputados. El señor Ros llamó la atención del ministro de Industrias sobre la conveniencia de que las medidas de policía sanitaria animal, se apliquen con igual rigor en todos los departamentos, cosa que según parece no ocurre en la actualidad, pues mientras ha sido aislado el departamento de Río Negro, por haberse producido en él algunos casos de aftosa, no se adoptó medida alguna en los departamentos de Paysandú, Colonia y Soriano, en los que también se han señalado casos de la misma epizootia.

Después habló el diputado Mendiondo. Se ocupó del proyecto del Ejecutivo, destinando la cantidad de 8.000 pesos para sufragar los gastos de una embajada extraordinaria a enviarse al Perú, en ocasión de las fiestas que allí se celebrarán conmemorando el primer centenario de la independencia. A su juicio, ese asunto no debe seguir figurando en la orden del día, por cuanto el envío de una embajada a aquel país, sería inconveniente, desde que los destinos del mismo, están regidos por un mandatario que se ha venido sindicando por sus desmanes de déspota. El orador, hizo referencia a algunos actos dictatoriales del presidente del Perú, señor Leguía, tales como la deportación de eminentes ciudadanos, y la confiscación de "La Prensa", de Lima, por un simple decreto del ministro de Guerra. Leyó después un suelto aparecido en "La Defensa", de esta capital, que critica la idea de enviar embajada al actual gobierno del Perú, dedicó calurosos elogios al pueblo peruano, y terminó proponiendo que se retirara de la orden del día el proyecto.

El doctor Buero, se opuso a esa moción, por considerar que el momento de presentarla sólo llegará cuando sea puesto en debate el asunto a que refiere y además dijo que el homenaje proyectado por el gobierno uruguayo, no se rendía al gobierno del Perú sino al pueblo. [illegible] la moción era o no reglamentaria, se produjo un animado cambio de ideas, en el que tomaron parte los diputados Rodríguez Larreta (A.), Ramírez y Blanco Acevedo.

Como consecuencia del debate retiró su moción, el señor Mendiondo. Finalmente se resolvió considerar el asunto, en primer término en la sesión próxima.

Mañana se considerará el proyecto de ley sancionado por la Cámara de Senadores, que declara feriado el día 26 de junio, centenario del natalicio del general Mitre.

A esta moción, que en su primera forma había sido presentada en sentido de que el asunto se considerara en la sesión que se celebraba, se opuso el señor Andreoli, por considerar que hay en la orden del día asuntos de más urgencia y de mayor interés nacional, declarando entonces el mocionante, que ya se conocía el resultado a obtenerse, cuando se vote el proyecto, pues casi todos los diputados colorados, están dispuestos a sancionarlo y es sabido que le negarán sus sufragios la casi totalidad de los representantes nacionalistas.

LA GRIPE EN BUENOS AIRES

MONTEVIDEO, junio 22—El consejo nacional de higiene, recibió un despacho de la institución similar en ésa, en la que se expresa que la gripe se ha presentado en forma benigna y se observan tendencias a su desaparición.

Esta información será publicada mañana por los diarios, quedando así desvirtuados los rumores que atribuían gravedad a los casos producidos en ésa.

Proyectos del diputado Arias. — Creación de la Facultad de Ciencias Químicas y de Farmacia — Control de las fábricas nacionales de productos químicos.

MONTEVIDEO, junio 22 — El doctor Arias presentará a consideración de la Cámara de Diputados dos proyectos de ley complementarios. Por uno de ellos se creará la Facultad de Ciencias Químicas y Farmacéuticas, con la base del Instituto de química de la Facultad de Medicina y la sección didáctica del instituto de química industrial.

La nueva Facultad expedirá los títulos de doctor en química, químico industrial y químico farmacéutico.

El otro proyecto se refiere a las fábricas nacionales de productos químicos. Según el proyecto, reunirá bajo la dependencia de una administración general la sección fábrica del Instituto de química industrial; la fábrica de ácido sulfúrico; la de superfosfatos a organizarse, y cualquier otra fábrica u organismo de producción química industrial que adquiera o construya el Estado, tales como la destilería de alcoholes, y productos derivados cuya adquisición se plantea en estos momentos.

Corte permanente de justicia internacional — Aprobación por el presidente de la República del protocolo firmado en Ginebra — Organización del consejo médico nacional.

MONTEVIDEO, junio 22—La presidencia de la República ha declarado que no tiene observación alguna que hacer al protocolo relativo al estatuto de la Corte permanente de justicia internacional, firmado por los delegados uruguayos en la asamblea de la Liga de las Naciones en Ginebra.

—Continúan activamente los trabajos de organización del consejo médico nacional. Se nombraron los relatores del consejo.

Se estudiarán de ese modo nuestros problemas sociales tales como el alcoholismo; la tuberculosis en la capital y campaña y la mortalidad en las distintas zonas del país, con sus modos locales de represión y los distintos problemas de asistencia médica en campaña.

Fallecimiento del doctor Brito del Pino—Viaje de una educadora—Crédito de 400.000 pesos de las fábricas de electricidad del Estado.

MONTEVIDEO, junio 22—En la madrugada de hoy falleció el doctor Federico Brito del Pino. El extinto actuó en política durante muchos años, ocupando diversos cargos de importancia. Fué oficial del ministerio de Hacienda en 1857, diplomático en 1862 y 1864, delegado del comité de guerra en la revolución de 1897, miembro varias veces del directorio nacionalista, diputado por San José y, últimamente, senador por Rivera.

El sepelio de sus restos dió motivo a una gran demostración de duelo. Asistieron centenares de personas conocidas y el directorio del partido Nacional concurrió en corporación.

En la necrópolis se pronunciaron sentidos discursos, en los que se hizo el elogio de la vida pública del extinto.

—Dentro de breves días partirá para el Paraguay la educadora señorita Esperanza Viscay de Hugalde, designada para hacerse cargo de la escuela que el gobierno hizo construir en el solar de Artigas.

—De acuerdo con las disposiciones de su carta orgánica, el directorio de las fábricas de energía eléctrica del Estado se dirigió al ministerio de Hacienda, solicitando la renovación del crédito que por 400.000 pesos tiene en el Banco de la República.

Intercambio de profesores con Brasil—Asamblea de accionistas del Banco de Préstamos.

MONTEVIDEO, junio 22 — El gobierno del Brasil inició gestiones, por intermedio de su legación en esta capital, para que se establezca entre ese país y el Uruguay el intercambio de profesores en las mismas condiciones que se hizo con Chile.

El asunto pasó a estudio del Consejo Universitario.

—Se realizó una asamblea de accionistas del Banco de Préstamos Inmobiliarios, en liquidación, y resolvió vender en bloque el activo y pasivo de la institución.

Entre numerosos accionistas de ese establecimiento se ha dispuesto constituir una nueva institución de crédito y los trabajos se hallan muy adelantados.

El comercio con Bélgica—Nota del ministerio de Industrias

MONTEVIDEO, junio 21 — Por el ministerio de Industrias se dió a la prensa una nota oficiosa relativa a la situación del comercio brasileño con el reino de Bélgica. Dice así:

"Habiéndose dado la noticia de que el gobierno de Bélgica dejó sin efecto las medidas restrictivas dictadas con motivo de la aparición de la peste bovina en el Brasil, el ministerio de Industrias hace saber a los interesados que, según las comunicaciones telegráficas recibidas del cónsul general de la República en Bruselas, Bélgica mantiene las disposiciones prohibitivas para las procedencias del Brasil establecidas en decreto de mayo último, aun cuando se haya permitido la importación condicional de los cueros salados de Río Grande, por gestión de la Cámara de Comercio de Amberes, y sin que por esto se modificara el decreto mencionado.

Panteón para artistas nacionales—Estanco del alcohol por el Estado

MONTEVIDEO, junio 22—En la última sesión de la asamblea representativa de Montevideo, se aprobó el proyecto destinando 20.000 pesos para la construcción de un panteón para artistas nacionales. La misma corporación resolvió que el presidente, señor Guillermo Otero, y los vicepresidentes, señores Francisco Gómez Cibils y Enrique Rodríguez Castro, se trasladen a Buenos Aires y representen al municipio en los homenajes a Mitre.

—En la sesión efectuada por la comisión de Hacienda del Consejo de Administración, se acordó informar favorablemente el proyecto del señor Batlle y Ordóñez, estableciendo el estanco del alcohol por el Estado.

ACTUALIDAD

La situación financiera bonaerense

Las lamentables condiciones en que se debate la situación de la provincia de Buenos Aires desde el punto de vista financiero, de las cuales es responsable, en primer término, la legislatura, han inducido al Poder Ejecutivo a presentar el proyecto de que damos cuenta en la sección correspondiente, por el cual propone los medios de conjurar el mal que se agrava con el trascurso del tiempo.

El considerable déficit que se ha comprobado y el fracaso de los cálculos que se hicieron acerca del rendimiento de ciertos impuestos, autorizan a afirmar que las soluciones son urgentes, no obstante la despreocupación que hasta el presente han demostrado las cámaras.

Para conseguir el objetivo que se anhela, el Poder Ejecutivo indica la necesidad de crear un impuesto al consumo de bebidas alcohólicas y tabacos, de aumentar el gravamen a la trasmisión gratuita de bienes, de practicar una nueva valuación de la propiedad inmobiliaria y de contratar un empréstito de cuarenta millones de pesos, cuyo servicio sería atendido con el rendimiento del impuesto que se crea.

Los caracteres del proyecto señalan que el gobierno se ha preocupado del problema financiero, desde que lo expone con franqueza y presenta un plan para resolver las dificultades.

Al examinarlo en sus lineamientos generales, hay que convenir en que una de las fuentes de renta que se intenta crear, no tendrá influencia alguna en la carestía de la vida, desde que recae sobre las bebidas alcohólicas y tabacos, es decir, artículos que no son de primera necesidad.

Al considerar esta parte del plan financiero, el Poder Ejecutivo ha creído conveniente fundar el derecho de la provincia para establecer esos impuestos, a pesar de que existe una ley federal que grava las mismas mercaderías.

Desde hace largo tiempo LA PRENSA ha sostenido la necesidad de que los gobiernos aborden el estudio del asunto de la duplicación de impuestos, por tratarse de un sistema que contraría las reglas de la materia y que puede afectar hasta los cálculos que se realicen respecto del posible ingreso de fondos a las arcas fiscales.

Varias son ya las provincias que han dictado leyes de impuestos internos, calcadas, puede decirse, sobre las del gobierno federal. La misma mercadería está así sometida a un doble tributo; y es natural que si su extreman las exigencias impositivas, puede presentarse el peligro que señala Gourd en su obra de comentario de las cartas coloniales y de la Constitución de los Estados Unidos, de que decaiga considerablemente o se agote la fuente de renta.

Cuando este diario se pronunció a favor de la facultad de las provincias para sancionar aquellos gravámenes, indicó, a la vez, que era indispensable evitar que se produjese la superposición de contribuciones. Al examinar los antecedentes de los Estados Unidos, tuvo oportunidad de recordar que hasta la sanción del impuesto a las corporaciones y del impuesto a la renta, la previsión de los gobernantes de aquel país había impedido la duplicación, por un acuerdo tácito que establece una línea de demarcación entre las materias sujetas a la legislación impositiva federal y las que quedan reservadas a los Estados.

Ya que entre nosotros la situación es completamente diferente, insistimos en que es menester adoptar soluciones que terminen con ese sistema perjudicial.

Al discutirse en el Congreso federal la ley que creó los impuestos internos, el Ministro de Hacienda declaró que si estos gravámenes no existiesen sería menester inventarlos, expresando de este modo el pensamiento gubernativo acerca de su absoluta necesidad; y si no obstante las reformas que se han de realizar en el régimen impositivo, se continuase considerándolos como indispensables, no habría más recurso para terminar con la duplicación de gravámenes, que la celebración de un acuerdo entre la Nación y las provincias para votar un solo impuesto y distribuir su rendimiento.

Si se prescinde de esta cuestión que renueva el proyecto del Poder Ejecutivo bonaerense, repetimos que el plan que propone debe ser estudiado inmediatamente por las cámaras. Para no proceder así, ya no existe el pretexto, inconcebible en un gobierno que merezca este nombre, de las disidencias políticas entre una mayoría legislativa y el gobernador. Hay que suponer, en consecuencia, que ha llegado la hora de que la legislatura dedique alguna atención a los intereses del pueblo de la provincia.

El conflicto de la Facultad de Derecho ante el Consejo Superior

Por iniciativa de uno de sus miembros, el doctor Joaquín S. de Anchorena, el Consejo Superior Universitario tendrá que pronunciarse acerca de la incidencia producida en la escuela de derecho, con motivo de la reciente elección de decano. Demasiado sabido está, para que necesitemos recordarlo, que la designación de la asamblea resultó objetada, porque, en el sentir de algunos profesores y alumnos, el candidato que obtuvo mayoría de sufragios no reúne las condiciones que los estatutos exigen para desempeñar el cargo.

Planteada esta observación ante el cuerpo directivo y resuelta por éste en la forma de que dimos cuenta oportunamente, los consejeros que entendían que al electo le faltaba un requisito reglamentario — ser miembro del Consejo Directivo de la Facultad — asumieron la actitud radical de declinar el mandato que se les confiara. Y como las renuncias presentadas inmediatamente fueron cinco y se anunciara que no serían las únicas, sobrevino para la autoridad facultativa una crisis inquietante. No se atinó a conjurarla en hora oportuna llevando el caso en consulta ante el Consejo Superior, ya que el conflicto estribaba en interpretaciones discordes sobre el significado verdadero del artículo de los estatutos que dice: "Para ser Decano, es necesario ser ciudadano argentino y miembro del Consejo Directivo de la Facultad respectiva". Aunque el texto parece de una claridad meridiana, desde que se suscitaran dudas al fijar su sentido preciso, debió estimarse acertada la indicación de pedir que las absolviera la entidad que ejerce "la jurisdicción superior universitaria", (inciso 1.º, artículo 14, decreto de 11 de septiembre de 1918), y que es la llamada a pronunciarse en todo asunto que "explícita o implícitamente no esté reservado a la Asamblea Universitaria, al Rector, a las Facultades u otros funcionarios de la Universidad" (inciso 28 del citado artículo 14). No hay en los estatutos en vigor precepto, ni expreso ni subentendido, que indique a quién compete dar la interpretación auténtica de sus disposiciones; de donde es forzoso reconocer que tal prerrogativa solamente puede ser usada por el Consejo Superior.

A ofrecerle la ocasión de que establezca en términos definitivos, que provengan en adelante cualquier desacuerdo, en qué consisten las condiciones para ser decano, especialmente, cómo debe entenderse la cláusula "Para ser Decano es necesario ser miembro del Consejo Directivo de la Facultad respectiva", se encamina la referida actitud del doctor Anchorena en la última sesión de aquel cuerpo. Mereció notarse el decidido apoyo que ella obtuvo del decano, cuyo título es discutido, cuando se apresuró a manifestar que se hallaba vivamente interesado en que la cuestión quedase completamente dilucidada, pues no versaba sobre la validez o invalidez de su elección.

Todo induce a esperar que la comisión de interpretación y reglamento a cuyo dictamen pasó el proyecto aludido, se expedirá con la rapidez que las circunstancias exigen, encontrándose, como se encuentran, en trámite, las renuncias de los consejeros antes mencionados.

En cuanto al fondo mismo de la controversia que dirimirá con fallo inapelable el Consejo Superior, LA PRENSA ha hecho pública su opinión, fundándola en argumentos que, a su juicio, revisten fuerza concluyente. Nada tenemos que retirar de nuestra tesis y de los raciocinios que la sustentan. Pero si aun fuera menester ampliar éstos, recordaríamos lo que ya, con otro motivo, advertimos, a saber: que el artículo 33 en debate no es una creación de la reforma; que está contenido, literalmente, en los estatutos universitarios de 1906, y que, desde entonces, rige sobre su alcance una jurisprudencia invariable: nadie que no forme parte de un consejo directivo puede ser electo decano de la respectiva facultad.

El antecedente deja en descubierto la errónea y precipitada interpretación ministerial, causa única del conflicto de criterios a que ahora debe poner término el pronunciamiento del Consejo Superior, reafirmando el espíritu y la significación intergiversables del texto discutido.

APUNTES PARLAMENTARIOS

AGUA POTABLE PARA CORDOBA

La sesión de hoy en el Senado

PRESUPUESTO PARA 1921

El diputado Bas presentó ayer a la Cámara de que forma parte, un proyecto de ley por el cual se autoriza al Poder Ejecutivo a ordenar la construcción de una nueva toma de agua y trasformación del sistema de depuración y distribución de agua potable en la ciudad de Córdoba.

En dichas obras podrá invertirse hasta la suma de 5.646.144 pesos y ellas deberán efectuarse, de acuerdo con el proyecto y presupuesto preparados por la dirección de obras sanitarias de la Nación y aprobados por el Poder Ejecutivo en enero del año en curso.

Se establece, asimismo, en la iniciativa del señor Bas, que del importe de dichas obras se descargará en la cuenta de la provincia de Córdoba el valor de las construcciones y materiales existentes, que no sean utilizables, de acuerdo con el nuevo proyecto.

La reunión que, de acuerdo con su programa de tareas debe realizar hoy el Senado, no se efectuará por falta de "quorum".

Ayer se encontraban en la capital solamente diez senadores, de los 16 que se requieren para el "quorum", y no existían probabilidades de que ese número aumentara hoy. Por otra parte, la mayoría de los miembros de la comisión que representó a este cuerpo en los homenajes tributados en memoria del general Güemes en la ciudad de Salta, se hallarán de regreso en esta capital mañana a primera hora.

Anoche se reunió en su sala de deliberaciones, con asistencia de la mayoría de sus miembros, la comisión de presupuesto y hacienda de la Cámara de Diputados.

En esa reunión, que terminó cerca de la 1 de la madrugada, quedó convenido aconsejar a la Cámara la aprobación del despacho sobre presupuesto general de gastos y cálculo de recursos formulado por la anterior comisión, con algunas modificaciones, tales como la supresión del impuesto a la renta y reducción en diez millones de pesos, aproximadamente, del anexo referente a trabajos públicos.

Se designó asimismo una subcomisión compuesta por los señores González J. A., Noriega y Rodríguez J. C., encargada de estudiar el capítulo relativo al aumento del salario mínimo.

La comisión tiene el propósito de formular mañana su dictamen definitivo.

EL MERCADO DE HARINAS

Mejoramiento de precio en Brasil

Nuestros representantes consulares en Río de Janeiro y en San Pablo comunicaron ayer al Ministerio de Relaciones Exteriores que, debido a que las bodegas disponibles son aprovechadas para cargamentos de alfalfa en fardo, sustrayéndolas a los de harinas, el precio de este artículo ha subido en un 20 por ciento, de suerte que las bolsas de 44 kilogramos, por las que antes se pagaba entre 30 y 32.000 reis, se cotizan ahora a 40 y 41.000 reis.

Agregan esas informaciones que una mayor demanda de harina sobrevendrá, y ella debe dirigirse a la Argentina, cuyos productores deberán tratar de aprovechar el flete, pues de lo contrario los compradores brasileños se verían obligados a dirigirse a otros mercados.

CENTENARIO DEL DOCTOR RAWSON

Organización del homenaje

LAS CEREMONIAS DE HOY

Auspiciada por la comisión nacional y con el patrocinio de un gran número de instituciones oficiales y particulares, comenzará hoy la serie de actos públicos con que el pueblo argentino tributará su homenaje a la memoria del eminente estadista y hombre de Estado doctor Guillermo Rawson.

En el templo de Santo Domingo, hoy a las 11, será oficiado el solemne funeral a la memoria del ilustre patricio, a cuya ceremonia han sido especialmente invitadas las autoridades de la Nación y de los poderes legislativo y judicial, así como también los representantes de las diversas instituciones que han expresado su adhesión.

EN LA RECOLETA

En el cementerio del Norte, hoy a las 15, la Asociación Pro Patria de Señoritas colocará, en la tumba que guarda los restos del prócer, una artística placa de bronce.

Concurrirán a la ceremonia diversas delegaciones y harán uso de la palabra la señorita E. Howard Saavedra y el señor L. Ortiz Beruti, en representación de la comisión organizadora.

La comisión ejecutiva de homenaje ha designado a los doctores Arturo Ferrandy y Eleodoro Gallastegui y al coronel Teodomiro Garro, para que asistan a este acto, el cual ha sido incorporado al programa oficial.

ADHESION DEL COLEGIO MILITAR Y ESCUELA NAVAL

El Colegio Militar de la Nación y la Escuela Naval han resuelto designar una comisión de cadetes de sus respectivos institutos para que concurran, en representación de los mismos, a los distintos actos de homenaje que se tributarán a la memoria del doctor Rawson.

COLOCACION DE UNA PLACA EN LA CALLE RAWSON

La Municipalidad de la capital, como acto de adhesión a las fiestas que se organizan en ocasión del centenario del doctor Rawson, ha resuelto colocar una placa de bronce en la calle que en esta capital lleva el nombre del prócer.

Por su parte, la comisión de homenaje ha dispuesto incorporar al programa oficial el discurso que en nombre de la Sociedad Forestal Argentina pronunciará, en aquel acto, el señor Alberto B. Martínez.

INVITACION AL PUEBLO

La comisión nacional de homenaje al doctor Rawson ha solicitado a la prensa que invite al pueblo a asociarse a la conmemoración del centenario del natalicio del eminente ciudadano, concurriendo a los actos de homenaje que se realizarán durante el día de hoy, mañana y el 25, de acuerdo con el programa que dimos a conocer oportunamente.

LIGA PATRIOTICA ARGENTINA

La junta ejecutiva de la Liga Patriótica designó ayer una comisión especial encargada de representarla en el solemne funeral que a la memoria del doctor Rawson será oficiado mañana en el templo de Santo Domingo.

Integran dicha comisión las siguientes señoras:

Hortensia Berdier, Leonor Quirno Costa de Ferry, Carolina B. de Anchorena, Fernanda U. de de la Torre, Sara Quirno Costa de Paz, A. A. de Gramajo, Silvia Lynch de Estrada, Laura Cariés de Guerrico, Teodelina Lezica Alvear de Uriburu, Estela Chevalier de Gibson, Sara Honorino de Irigoyen, E. Leguizamón de Olmos, y las señoritas: Jorgelina Cano, Celina Estrada, Elena Uriburu, Elisa del Campillo, Agustina Alvear Roca, María Teresa Bravo, María Teresa Aceval, Carmen Velar Irigoyen, Alina Paunero, Delia M. Lahite, Ernestina De Bary, Mercedes Ocampo Paz, María Luisa Constanzó, Esther Cantilo, Sara Sofía Madero, Silvina Butler Fernández, María Elena Muro, Josefina Moreno y Beatriz Garda.

CENTENARIO DEL GENERAL MITRE

ACTOS DE HOMENAJE

NUEVAS ADHESIONES OFICIALES

Se realizó ayer por la tarde, en el local del Centro Naval, la disertación que bajo los auspicios de la asociación Nuestros Próceres, debía pronunciar la señora Rosa Bazán de Cámara.

En su carácter de presidente de la mencionada asociación, presentó a la conferenciante con elocuentes frases, el coronel Teófilo T. Fernández.

Seguidamente, usó de la palabra la señora Bazán de Cámara, quien, después de un breve exordio, entró a desarrollar el tema de su conferencia: "Mitre: un símbolo. Su relación con la humanidad en general y con el pensar y sentir argentino de una época".

En su interesante disertación, se refirió la conferenciante al nacimiento de Mitre, a su infancia, a su actitud frente a la vida, considerándolo luego como historiador, hombre de Estado y como generalísimo en la guerra del Paraguay.

Más tarde, estudió la personalidad del patricio bajo otros aspectos. Al terminar, la señora Bazán de Cámara fué entusiastamente aplaudida.

JUNTA DE HISTORIA Y NUMISMATICA

La sesión que realizará el próximo sábado 25, a las 16.30, la Junta de Historia y Numismática, será destinada íntegramente a estudiar la personalidad del general Mitre en los diversos aspectos de su vida.

El acto será abierto por el presidente de la Junta de Historia y Numismática, doctor Ramón J. Cárcano, quien, una vez terminado su estudio, cederá la tribuna al doctor Rodolfo Rivarola.

En el deseo de que la significación de este homenaje alcance el brillo y las proyecciones buscadas, la junta ha invitado a concurrir especialmente a la sesión al doctor Luis Mitre y a todos los miembros de la familia del general, al Intendente Municipal, señor José Luis Cantilo y al presidente de la Comisión Nacional de Homenaje doctor Norberto Piñero, distribuyendo al mismo tiempo numerosa cantidad de invitaciones a personalidades del foro, de la universidad, de la prensa y de la sociedad.

EN EL CIRCULO CENTRAL DE OBREROS

En el local de esta asociación, Junín 1063, se realizará hoy, a las 14, un acto de homenaje al general Mitre, en el que intervendrán los alumnos de todas las escuelas gratuitas que sostiene la institución.

Se iniciará el acto con los himnos Nacional Argentino y a Mitre, que cantarán los educandos. Seguidamente la señorita Carmen E. Pereira pronunciará un discurso, y el doctor Adrián Beccar Varela dará una conferencia histórica. A continuación se desarrollarán varios números de declamación y se exhibirán cintas cinematográficas.

ASOCIACION PRO PATRIA

La asociación patriótica argentina Pro Patria, realizará con motivo del centenario del nacimiento del general Bartolomé Mitre, el siguiente programa de homenaje:

Publicaciones conmemorativas: El general Mitre, biografía por José J. Biedma; ¡Salve, Mitre inmortal!, marcha militar para piano por el profesor Juan B. Quagliotti; retrato ecuestre del general Mitre, cuadro del pintor español Checa; la efigie del general; La sombra del patricio, tarjetas conmemorativas; ¡Mitre! álbum-recuerdo del centenario; Palmas y laureles, corona poética del general Mitre, en preparación.

Actos diversos: Celebración del certamen literario; entrega de una artística batuta de ébano, oro y marfil, a la Comisión Nacional de Homenaje, para la ejecución oficial del himno a Mitre; Colocación de una palma simbólica y corona de flores, en el sepulcro que guarda los restos del patricio y de su hijo Jorge Mariano Mitre; acuñación de medallas conmemorativas; Creación del Museo Social Artístico-Literario-Americano y de la sección intercambio intelectual; designación de delegados ante las comisiones provinciales de homenaje; celebración de una velada literaria y entrega de premios a los laureados en el certamen; colocación de dos placas de bronce a la memoria del general Mitre y de su hijo el poeta-niño Jorge Mariano, que se realizará el 9 de julio y entrega al museo Mitre de un cuadro de honor.

HOMENAJE DE LA COLECTIVIDAD ESPAÑOLA

Mañana a las 21, se celebrará en los salones de la Asociación Patriótica Española un acto de homenaje al general Mitre, durante el cual se descorrerá el velo que cubre las placas de bronce que las colectividades españolas de la Argentina y del Uruguay dedican al patricio.

Seguidamente, los señores Félix Ortiz y San Pelayo, R. Rodríguez de Vicente y Constantino Sánchez Mosquera disertarán acerca de la personalidad del general Mitre.

La fiesta será amenizada con diversos números de música y leerán poesías alusivas el Padre Teodoro Palacios y el señor V. Serrano Clavero.

HOMENAJE DE LA FACULTAD DE CIENCIAS ECONOMICAS

En el salón de actos públicos de la Facultad de Ciencias Económicas se realizará mañana a las 18, el homenaje que dicha institución tributará al general Mitre.

Harán uso de la palabra los doctores Vicente Fidel López y Alfredo J. Ferreira, en representación de la Facultad y de la Escuela de Comercio anexa y los señores Enrique Siewers y Carlos Consiglio, en nombre de los alumnos de ambas instituciones.

EN LA PARROQUIA DE ALMAGRO

El 24 del corriente, por la noche, se realizará en el salón Almagro, calle Rivadavia 3753, la fiesta literario-musical organizada por el comité de Almagro del centenario de Mitre, como adhesión a las fiestas que se celebrarán con motivo del centenario del nacimiento del general Mitre.

Al efecto se preparó un extenso y variado programa que comprende los siguientes números:

Himno Nacional, ejecutado por la banda de policía; discurso de apertura a cargo del ingeniero Julio A. Noble; Sarasate: "El canto del ruiseñor", violín, por el niño Emilio Napolitano; acompañado al piano por Oscar Napolitano; Tárrega, "Recuerdos de la Alhambra"; Himmel, variaciones, guitarra por el dúo Bo-Ouviña; Manjón, "Capricho andaluz", guitarra por el concertista Emilio Bo; Fracassi, romanza "Resta qui"; Verdi, "Traviata", canto por la señora Eleonora del Carril de Fracassi.

Segunda parte: Overtura, por la banda de policía; conferencia a cargo del señor Alberto Gerchunoff; Liszt-Verdi, "Rigoletto", piano por la señorita Sara Thompson; números de recitación por la señora Cándida Santa María de Maturana; Sarasate: "Zapateado", por el niño Emilio Napolitano; canto, "Trozos escogidos, de carácter español, por el eminente barítono Vicente Ballester.

EN LA PARROQUIA DE BELGRANO

Con el propósito de organizar en la parroquia de Belgrano, los actos conmemorativos del centenario del general Mitre, se ha constituído la siguiente comisión de vecinos:

Presidente, doctor Eduardo F. Maglione; vicepresidentes primero y segundo, respectivamente, doctores José María Lizurume y Juan P. Ramos; tesorero, Juan D. Gaddi; protesorero, Elías Roffo; secretario, Juan Tarsia; prosecretario, Ernesto Carrillo y numerosos vocales.

Entre los diversos actos que se realizarán, figura una fiesta en el teatro General Belgrano, donde usará de la palabra el doctor Juan P. Ramos. También será iniciada una suscripción popular para costear un busto del general Mitre, que se colocará en el paseo de las barrancas de Belgrano.

EN LA PARROQUIA DE LAS HERAS

En esta parroquia se efectuarán el domingo próximo, en homenaje a Mitre, los siguientes actos rememorativos:

Embanderamiento de las casas y comercios e iluminación de los últimos; solemne misa en la iglesia del Espíritu Santo, Salguero y Mansilla, a las 10; reparto de medallas conmemorativas por una comisión de damas en la plaza General Güemes a las 11; conferencia en la misma plaza, por el doctor Agustín de Vedia, coronel Augusto Spika y otros oradores, a las 11; concurrencia a la colocación de la piedra fundamental del monumento a Mitre, patrocinada por la comisión central y que se efectuará a las 14 en la plaza Halle, Pueyrredón y Las Heras.

VARIAS NOTICIAS

La Cámara oficial española de Comercio ha invitado a todos sus asociados y connacionales para que el domingo próximo a las 21.30 concurran a la plaza del Congreso, con objeto de asistir en manifestación a la entrega de una placa al Museo Mitre, la que será colocada en su oportunidad, como homenaje de la colectividad española, en el monumento que se erigirá al general Mitre.

—La asociación El Hogar y la Escuela ha resuelto suspender las clases en la escuela nocturna los días de hoy, mañana y pasado mañana, e invitar a los alumnos a la conferencia que se dará hoy a las 20 en el local de la escuela.

También se resolvió invitar al personal directivo y docente de la mencionada escuela para que concurra a la conferencia que en homenaje al general Mitre pronunciará el doctor Cristoforetti en la intersección de las calles Almirante Brown y Aristóbulo del Valle el 25 del corriente.

—La junta de gobierno de la Unión Nacional ha resuelto invitar a sus afiliados a que concurran a todos los actos públicos que se realizarán en homenaje al general Mitre.

Además ha designado dos comisiones para que representen al partido en todos los actos a efectuarse por la comisión que preside el señor Norberto Piñero, y para que asistan al tedéum organizado por la Liga Patriótica Argentina, que se oficiará el próximo sábado en la Catedral.

—La comisión ejecutiva de la Asociación Argentina de Escribanos ha resuelto adherirse a los distintos actos de homenaje que se tributarán a la memoria del general Bartolomé Mitre, en ocasión de cumplirse el primer centenario de su natalicio.

—El rector de la Universidad Popular de la Boca, profesor Sebastián Solér, ha dirigido una nota al comité ejecutivo nacional del centenario de Mitre, comunicándole la adhesión del establecimiento que dirige a los actos que se realicen el 26 del corriente.

DEL INTERIOR

BUENOS AIRES

(De nuestra sucursal en La Plata)

Hoy a las 17 se realizará en la Facultad de Ciencias de la Educación el anunciado homenaje a Mitre.

El decano, doctor Ricardo Levene, hablará sobre Mitre historiador, y el doctor Luis M. Torres, leerá un trabajo sobre Mitre americanista.

—Adhiriéndose a las fiestas organizadas por la comisión de homenaje a Mitre, la Asociación de Maestros ha preparado un acto que se realizará hoy a las 17 en la Casa del Maestro, de acuerdo con el siguiente programa:

Himno Nacional Argentino. Recitación: Soneto a Mitre. Conferencia por el profesor Víctor Mercante sobre Mitre y la educación pública. Himno a Mitre. Declamación. Canto, por el señor Andrés Chenier.

(De nuestros corresponsales, por telégrafo)

Ramos Mejía (Matanza), junio 22 — En su reunión de anoche, la comisión de homenaje a Mitre, que preside el señor Juan Gleeson, ha resuelto la realización de fiestas populares el 26 del corriente en la plaza de la localidad. Además, ese día se colocará la piedra fundamental del monumento al prócer, obsequio de la comisión a la comuna.

Serán invitados a presenciar el acto el vecindario y las escuelas del distrito.

Quilmes, junio 22—Las fiestas preparadas en ocasión del centenario de Mitre se desarrollarán de acuerdo con el siguiente programa:

Día 23, a las 21, en el salón C. Colombo, conferencia sobre la personalidad del prócer a cargo del señor H. E. Roigt; coros, danzas, etc. por el alumnado de la escuela normal.

Día 26, disparo de bombas; desfile escolar, popular y de las colectividades extranjeras; concentración en la plaza Carlos Pellegrini; colocación de una placa en la calle Mitre esquina Rivadavia, acto en el que usará de la palabra, en nombre de la comisión, el señor Manuel Salas; procesión cívica en Bernal, con asistencia de la comisión; torneo atlético en el campo deportivo del club local y fuegos de artificio.

Suipacha, junio 22—Ayer se reunió la comisión de fiestas en homenaje al general Mitre, aprobando el siguiente programa a efectuarse el domingo 26: Por la mañana, salva bombas, banda de música, distribución de víveres a los pobres, solemne tedeum en la iglesia parroquial. Por la tarde, colocación de una placa alusiva frente al edificio municipal, pronunciando en ese acto un discurso el presidente de la comisión, doctor Juan Atonio Bayá Casal; reparto de banderitas, medallas y bombones para los niños y acto conmemorativo en el teatro Español, pronunciando un discurso la señorita Fassano.

A la entrada del sol, salvas de bombas y biógrafo gratis.

Necochea, junio 22—El programa de fiestas preparado por la comisión de homenaje al general Mitre consta de los siguientes números:

Día 25, velada; día 26, reparto de víveres a los pobres, banquete al guerrero del Paraguay, mayor Antonio Ignacio; tedeum; himno a Mitre; manifestación cívica; colocación de una placa en la calle que lleva el nombre del prócer y función cinematográfica al aire libre.

Avellaneda, junio 22 — Bajo el auspicio de la comisión de damas Pro Homenaje a Mitre, se realizará mañana a las 20.30, en el teatro de la avenida Mitre, una velada literaria y musical.

El programa que se desarrollará será el siguiente: 1o. Himno Nacional; conferencia por el señor Rodríguez de Vicente; piano por la señorita Sara López Muñiz; Un suspiro, Liszt; "Staccato caprice", Vonoh; 4o. canto, por la señorita Isabel Marengo: "Non mi amato piú", Tosti, y "Tosca", Puccini.

1o. Orquesta; 2o. conferencia por el señor Manuel M. Oliver; 3o. piano por la señorita Elisa M. Perren; pericón nacional, (Fracassi); vals de concierto, Palumbo; 4o. "Longfellow", traducido por Mitre: "El salmo de la vida", recitado por la señorita Adelia Arámburu. El señor Rodríguez de Vicente disertará sobre la personalidad del general Mitre, al que estudiará a través de sus aspectos político, militar y como hombre de letras.

San Isidro, junio 22—La comisión de homenaje al general Mitre en el centenario de su natalicio, ha preparado un vasto programa de actos públicos para conmemorar esa fecha. Estos actos se realizarán los días 25 y 26.

Los números principales del programa son: actos escolares el 25 en el Pabellón Blanco y en el Salón Select de Martínez; el 26 a las 9.45, procesión cívica por la calle 9 de Julio hasta la plaza Mitre; a las 10 función religiosa en la iglesia parroquial; por la tarde diversas ceremonias patrióticas en la plaza Mitre. Una escuadrilla de aeroplanos evolucionará sobre la estatua del general Mitre y por la noche ésta será profusamente iluminada, así como la plaza, la municipalidad y calles centrales.

Mercedes, junio 22 — Las cámaras de apelación del departamento, en sesión extraordinaria, resolvieron designar a los camaristas doctores Luis F. Delleplane y Manuel Fernández Cutiellos para que representen a la magistratura del departamento en los actos oficiales a efectuarse el 26 del corriente, con motivo de celebrarse el centenario del natalicio del general Mitre. Se acordó también invitar a los demás funcionarios judiciales a adherirse a dichos actos.

Zárate, junio 22—La comisión organizadora de las fiestas que se realizarán en ésta, en ocasión del centenario de Mitre, ha publicado un manifiesto dirigido al pueblo invitándolo a adherirse a los actos preparados por ella con ese motivo.

El programa que se ha preparado es el siguiente:

Día 25, velada literario-musical en el teatro Hispano Argentino, organizada por la comisión femenina de homenaje al prócer, acto en el cual el doctor Mariano de Vedia dará una conferencia alusiva. En esta velada prestarán su concurso el personal docente de la escuela número 1 y la orquesta Verdi.

Día 26, salvas de bombas y dianas por la banda La Zarateña; concentración de las escuelas en la plaza Mitre; Himno Nacional; discurso a cargo del profesor señor Jacinto Cavonaghi; himno a Mitre y reparto de escarapelas y banderas con el retrato del general; misa de campaña oficiada por el presbítero Santana, acto al que asistirán las autoridades civiles y militares, las tropas del arsenal de Marina y la compañía de "boy scouts" zarateños; alocución por el presbítero señor Digiorno; manifestación patriótica y colocación en la escuela número 1 de una placa que el pueblo de Zárate dedica a la memoria del eminente ciudadano.

En este acto harán uso de la palabra varios oradores.

Las fiestas terminarán con una función cinematográfica y audición musical en la plaza, organizadas por la intendencia municipal.

Coronel Brandsen, junio 22—La comisión de homenaje al general Mitre ultima los preparativos de las fiestas que se realizarán en ésta con ese motivo.

Entre los números del programa que se prepara se incluirá el de la colocación de una placa de bronce en el edificio que ocupa la escuela número 1, a la cual se ha pedido a la dirección general de escuelas se le dé el nombre de General Bartolomé Mitre.

La comisión está formada así: presidente, señor Angel G. Gutiérrez; vicepresidente, señor Juan H. Lawrie; tesorero, señor Guillermo Zuccarino; protesorero, señor Clemente Jáuregui Lorda; secretario, presbítero señor Fermín Navarrete; vocales, señores Mariano H. Llanos y Juan Jacinto Acuña.

Moreno, junio 22—Se ultiman los trabajos para las fiestas con que se conmemorará en ésta el centenario del general Mitre.

Merlo, junio 22—La comisión local de la asociación de maestros, que preside la señorita Carlota Rodríguez, prepara en homenaje a Mitre una interesante velada que se realizará el 25 del corriente en el salón-teatro de la sociedad Italiana 20 de Septiembre.

SANTA FE

Rosario, junio 22 — La intendencia municipal de esta ciudad ha dispuesto que la cuarta función teatral popular y gratuita a cargo de la compañía Vargas-Fernández se efectúe el próximo domingo, en adhesión a las fiestas de homenaje a Mitre.

La empresa entregará las entradas el viernes próximo, para que la municipalidad haga su distribución.

Rosario, junio 22 — La comisión del centenario de Mitre se reunió últimamente y preparó el siguiente programa de fiestas:

Día 25, tedéum en la iglesia matriz; inauguración de la placa donada por la municipalidad, que se colocará en la esquina de las calles Córdoba y General Mitre, en cuyo acto harán uso de la palabra el intendente interino doctor Schlesinger por la comuna y el doctor Calixto Lassaga, por la comisión de homenaje. A las 21, manifestación popular y procesión con antorchas.

El día 26, formación militar y manifestación pública en la inauguración del busto del general Mitre, en la plaza Pringles, donde hablará el doctor Camilo R. Aldao, presidente de la comisión pro homenaje; el doctor Juvenal Machado Doncel, en nombre de El Círculo, y un representante del Poder Ejecutivo provincial. Después de este acto, conferencia por el doctor Juan Alvarez, sobre la personalidad del general Mitre.

Por la noche habrá un banquete y una función de gala en el teatro Colón.

Rosario, junio 22 — En la reunión realizada por la junta de gobierno del partido Demócrata Progresista, se resolvió adherirse oficialmente a todos los actos a realizarse en los días 25 y 26 del corriente, con motivo del centenario de Mitre.

Mañana volverá a reunirse la misma junta, para designar la persona que hará uso de la palabra en el acto de la inauguración del busto de Mitre en la plaza Pringles.

Rosario, junio 22—El intendente municipal interino dictó esta tarde un decreto de homenaje a Mitre, por el cual se invita a las autoridades nacionales, provinciales, militares, miembros del concejo deliberante, cuerpo consular, comisión oficial organizadora del homenaje y al personal de la comuna, a concurrir al acto de la colocación de la placa dispuesta por decreto de fecha 31 de mayo último, que se realizará el 25 del corriente, a las 11, en la esquina de las calles Córdoba y General Mitre.

Asimismo se invita al pueblo a asociarse a este homenaje, embanderando e iluminando el frente de sus edificios el día expresado.

Por el mismo decreto se ponen a disposición de la comisión de homenaje al general Mitre las localidades de la cuarta función popular gratuita a realizarse, el 26 del corriente en el teatro Olimpo.

En sus considerandos, el decreto citado dice, entre otras cosas, que es deber de las autoridades honrar la memoria de los eminentes ciudadanos cuyas virtudes cívicas y actuación descollante dieron días de gloria a la Nación, entre los que surge con destacado relieve la personalidad del ilustre general don Bartolomé Mitre, cuyo natalicio en su primer centenario, será rememorado en todo el país el 26 del corriente.

Santa Fe, junio 22 — Toca a su término la preparación de los actos que se realizarán en homenaje al centenario del general Mitre.

Se han adherido los poderes públicos y los centros sociales nacionales y extranjeros.

La comisión organizadora de las fiestas realizará una velada en el teatro municipal, donde harán uso de la palabra varios oradores.

En la mayoría de los establecimientos de educación se darán conferencias alusivas, como así también en las plazas públicas.

El Club del Orden dará una recepción, y el de Regatas una fiesta náutica.

Rosario, junio 22 — En homenaje al centenario del doctor Rawson, el intendente municipal interino dictó un decreto, por el que declara feriado el 25 del corriente para todas las oficinas de la repartición, y dispone sea colocada una placa de bronce en el "hall" del palacio de la Asistencia Pública, que perpetúe el nombre de aquél.

MENDOZA

Mendoza, junio 22 — La comisión de homenaje al general Mitre, que preside el señor Alfredo Ruiz, aprobó el siguiente programa de actos:

Manifiesto al pueblo e invitación a la población nacional y extranjera al embanderamiento general de la ciudad, tranvías, etc.; solicitar de las casas de comercio que adornen las vidrieras como homenaje a Mitre, durante los días 25 y 26; conferencia sobre Mitre por el doctor Salomón Branda, en el colegio nacional y discurso del alumno de 5.º año, Carlos Ochoa.

Día 25, a las 10, distribución de banderas y retratos del general Mitre entre los niños de las escuelas fiscales de la ciudad; a las 13, inauguración oficial del gran concurso de tiro al blanco, organizado por el Tiro Federal de Mendoza, en homenaje a Mitre; a las 20.30 fuegos de artificio en la plaza Buenos Aires e iluminación de la plaza San Martín; a las 22, recepción en el club de Gimnasia y Esgrima, patrocinada por la comisión de damas Pro Patria.

Día 26, disparo de bombas y repique de campanas en todas las iglesias de la ciudad a la salida y puesta del sol; a las 10, fiesta literario-musical e inauguración del busto del extinto en la escuela General Mitre.

En este acto hablará en nombre de la comisión, el doctor Raúl Godoy; a las 13, tedéum en la iglesia de San Francisco, con asistencia de las autoridades de la provincia, formación de las tropas, etc. La oración patriótica estará a cargo del doctor Juan N. Peralta; a las 14.30, concentración en la plaza Independencia, de las escuelas fiscales, colegios particulares, asociaciones nacionales y extranjeras, para asistir a la ceremonia de velar la placa de bronce que se colocará en la avenida Mitre.

Después de cantado el himno a Mitre, dirigirá la palabra al pueblo el señor Gilberto Suárez Lagos. Allí se organizará la procesión cívica que desfilará por la avenida Mitre, hasta la calle general Gutiérrez, para dirigirse luego a la plaza San Martín, donde cantará el Himno Nacional al pie del monumento al libertador; a las 20, iluminación en la plaza San Martín y fuegos de artificio en la plaza Buenos Aires; a las 21, velada literario-musical en el teatro municipal. En este acto hará uso de la palabra el presidente de la comisión ejecutiva, señor Alfredo Ruiz, y el doctor Mario Arenas dará una conferencia sobre Mitre.

Mendoza, junio 22 — Las fiestas organizadas en homenaje al general Mitre, por la comisión que preside el señor Alfredo Ruiz, prometen revestir gran lucimiento.

La Liga Patriótica Argentina resolvió adherirse a todos los homenajes, que la junta ejecutiva concurra en corporación.

A NUESTROS SUSCRIPTORES

DEL INTERIOR Y EXTERIOR

SERVICIO DIRECTO POR CORREO

Recordamos a nuestros suscriptores, cuyos abonos vencen el 30 del corriente mes, la conveniencia de renovarlos antes de esa fecha, para evitar la interrupción en el envío de este diario.

La falta de respuesta a este aviso será interpretada como una resolución de no continuar el abono, y, en consecuencia, será suspendida la remisión del diario el mismo día del vencimiento.

Se ruega enviar la correspondencia a nombre del Administrador de este diario, como así también hacer la remisión del importe respectivo por giro postal o bancario a la orden de LA PRENSA.

---

e invitar a las brigadas a dar mayor realce a los actos a realizarse.

CORRIENTES

Corrientes, junio 22—El Poder Ejecutivo promulgó y reglamentó la ley sancionada últimamente por la legislatura sobre el homenaje a Mitre. Por ella se declaran feriados los días 25 y 27; se autoriza a la comisión central de homenaje a erigir una estatua a Mitre en el paseo del mismo nombre, costeada por suscripción popular; se manda acuñar medallas especiales conmemorativas, y se autoriza a las comisiones municipales y de fomento de la provincia a disponer de sus rentas ciertas cantidades con objeto de realizar fiestas en sus pueblos respectivos.

La comisión central, por su parte, dió a la publicidad un extenso programa de fiestas, las que comenzarán a desarrollarse el 23 del corriente y terminarán el 27.

CORDOBA

Laboulaye, junio 22—La Municipalidad ha resuelto asociarse a la celebración del centenario del natalicio del general Mitre, colocando una placa de bronce en la calle que lleva el nombre del estadista.

Con tal motivo se celebrará un acto público, al que asistirán las escuelas y autoridades. Se invitará, además, a las instituciones sociales de la localidad.

En el momento de descubrirse la placa, hará uso de la palabra el intendente municipal, doctor Alberto P. Orlandini.

LA RIOJA

La Rioja, junio 22 — Con mucho entusiasmo se prosiguen los preparativos para la celebración del centenario del general Mitre.

DEL EXTERIOR

(De nuestros corresponsales, por telégrafo)

URUGUAY

Montevideo, junio 22 — Celebró sesión esta noche el comité uruguayo de homenaje al general Bartolomé Mitre.

Se adoptaron las últimas resoluciones relacionadas con los actos a realizarse en ésta y con el envío de una delegación a Buenos Aires.

El 26, por la mañana, se realizará en el cuartel del regimiento 1.o de artillería una ceremonia, a la que concurrirán el presidente de la República y sus ministros, el ministro argentino doctor Estrada, los miembros del comité de homenaje y numerosos invitados. En ese acto hará uso de la palabra el ministro de Guerra, general Buquet.

Se eligió como sitio para la realización de ese acto de carácter militar, el cuartel del 1.o de artillería, teniendo en cuenta que el general Mitre fué teniente del regimiento de la misma arma durante el sitio de Montevideo.

El mismo día 26, por la tarde, se efectuará la ceremonia de colocación de una placa conmemorativa del centenario. Hablarán en el acto el ingeniero Ponce, por el municipio de Montevideo, y el doctor Setembrino Pereda, por el comité de homenaje.

En la sociedad italiana Dante Alighieri se verificará una conferencia, en la que tomarán parte los señores Folco Testena y Luis Scarzolo Travieso.

Montevideo, junio 22 — La colectividad española designó a los señores Sánchez Mosquera, José García Conde y Manuel Magariños, para que se trasladen a ésa, y la representen en todos los actos que se realicen en homenaje al general Mitre.

Montevideo, junio 22 — Prosigue sus tareas el Comité uruguayo de homenaje a Mitre.

El sábado se embarcará la delegación del comité, que está integrada por los señores Andrés Pacheco, Leogardo Miguel Torterolo, Venancio Flores y Plácido Abad.

El Comité colorado de homenaje a Mitre, de la 5a. sección, resolvió comisionar al señor César Caprile para que deposite una placa de bronce en la tumba del prócer argentino.

Montevideo, junio 22—En la sesión de hoy de la Cámara de Senadores el doctor Jiménez de Aréchaga pidió que se tratara sobre tablas el proyecto de que es autor, por el que se declara fiesta nacional el 26 de junio, centenario del natalicio del general Mitre. Fundó su moción con calurosas frases para la actuación de aquel prócer argentino.

El proyecto fué sancionado y pasó a la otra Cámara.

Montevideo, junio 22 — El Centro de Guerreros del Paraguay designó esta noche a los señores general Zenón de Tezanos y coronel Juan José Rovira, para que en su representación se trasladen a ésa y concurran a todos los actos que se realicen en homenaje al general Mitre.

Los señores aludidos actuaron a las órdenes del general Mitre durante la guerra del Paraguay. Partirán el jueves para ésa.

CHILE

Santiago de Chile, junio 22 — En la inauguración del monumento al general Mitre en el Parque Forestal, que se realizará el 26 del corriente, harán uso de la palabra el intendente de Santiago, el ministro argentino y el señor Guillermo Pérez de Arce, en representación de la prensa chilena.

Un coro de 60 niñas cantará el himno nacional y el argentino, y una escuadrilla de voladores militares evolucionará sobre el citado parque. Asistirán al acto especialmente invitados los diplomáticos extranjeros, los ministros de Estado, senadores y diputados, universitarios, delegaciones de la escuela militar, y numerosas personalidades del mundo social, intelectual y político de esta ciudad.

Amenizarán el acto varias bandas de la guarnición y rendirán honores 30 hombres de cada regimiento.

Santiago de Chile, junio 22—La Cámara de Diputados aprobó el proyecto de ley que autoriza la erección de un monumento al general Mitre. Un representante de cada uno de los partidos políticos representados en la Cámara, apoyó con un brillante discurso ese proyecto, rindiendo un homenaje al prócer argentino.

EJERCITO NACIONAL

PERSONAL DE ADMINISTRACION DEL EJERCITO

DESFILE MILITAR DEL 9 DE JULIO

Formarán las divisiones 1 y 2 del ejército

El Ministerio de Guerra ha facultado a la dirección general administrativa del ejército para dar de alta, baja y acordar ascensos al personal de suboficiales del cuerpo de administración del ejército.

Estas concesiones se harán en las condiciones reglamentarias para los suboficiales de las demás armas.

—Pasó a revistar en disponibilidad el subteniente Luis Colodrero.

—El Ministerio de Guerra hizo conocer la lista de jefes y oficiales y asimilados del ejército que han cumplido el tiempo reglamentario de antigüedad, para ser acreedores al aumento del 10 por ciento en sus sueldos.

—El Ministerio de Guerra impartió ayer a los comandos de la primera y segunda divisiones del ejército, que comprenden las guarniciones de esta capital, Campo de Mayo y Liniers, las órdenes correspondientes para que alisten las tropas de sus respectivos comandos para la formación militar y desfile que se efectuarán el 9 de julio próximo, en ocasión de día patrio.

En esa ocasión, se presentarán todos los cuerpos de ambas divisiones, el Colegio Militar y demás institutos del ejército, además de los de la armada, en la forma en que se desarrolló en años anteriores ese acto militar.

A los efectos de la formación y comodidad de las tropas, los cuerpos de armas montadas de Campo de Mayo vendrán a esta capital y se alojarán en el local de la Sociedad Rural, en Palermo.

Estas unidades comenzarán a bajar a esta capital el sábado próximo, viniendo por sus propios elementos.

ESTADO SANITARIO DEL PAIS

GRIPE BENIGNA PERO DE GRAN DIFUSIÓN

LA OBRA DE LA ASISTENCIA PÚBLICA

SE CLAUSURAN POR UN MES LOS COLEGIOS Y ESCUELAS

INFORME DEL D. N. DE HIGIENE

EN EL EJÉRCITO Y LA ARMADA

La epidemia de gripe continúa extendiéndose entre la población del municipio, aunque, felizmente, hasta ahora, en muy pocos casos la enfermedad ha acusado caracteres alarmantes.

El director de la administración sanitaria y Asistencia Pública se entrevistó ayer por la tarde con el Intendente Municipal, para darle cuenta del estado de salubridad general de la ciudad, con respecto a la propagación de la epidemia.

A juzgar por esos informes, el mal, en la actualidad, no se presenta con síntomas malignos, pero si su propagación se acentúa es de temer que la gripe presente las consecuencias deplorables que alcanzó en años anteriores, dadas las características de esta clase de enfermedades endémicas, cuya influencia patógena aumenta, a medida que perdura y se extiende la epidemia, debido al aumento de virulencia que adquieren los gérmenes productores.

El Intendente Municipal nos manifestó ayer que, para evitar que la enfermedad continúe avanzando, la dirección de la Asistencia Pública daría mayor impulso a su campaña profiláctica. A ese efecto, se ha ordenado una severa desinfección de los tranvías, cinematógrafos, teatros y todo otro sitio de aglomeración de público. Se procederá, además, a la desinfección de los conventillos y de las casas de familia donde se hubiese asistido un enfermo de gripe, y de los domicilios de todas las personas que lo solicitaren. Esas desinfecciones se harán gratuitamente.

Además, la dirección de la Asistencia Pública fijará en las esquinas de las calles mayor número de carteles de los que actualmente se ofrecen al público, indicadores de la forma cómo debe combatirse el mal.

Nos dijo, por último, el Intendente Municipal, que la dirección de la Asistencia Pública se pondrá de acuerdo con el presidente del Departamento Nacional de Higiene, para aunar los esfuerzos tendientes a evitar la propagación de la enfermedad.

INFORME DEL DEPARTAMENTO NACIONAL DE HIGIENE

Como consecuencia de la entrevista que el presidente del Departamento Nacional de Higiene, doctor Lecour, tuvo el martes último con el Ministro del Interior, aquel funcionario envió ayer a dicho secretario de Estado un informe relativo al estado de la salud pública del país en general, y las condiciones sanitarias del momento, por lo que a la capital se refiere en particular.

Expresa el doctor Lecour en su informe, que el estado de la salud pública del país sigue siendo satisfactorio, a pesar de las novedades que ocurren en la fecha y que la repartición a su cargo ha tenido en vista para adoptar las medidas pertinentes.

Debido a condiciones climatológicas anormales en todo el Norte del país, agrega la nota, se ha producido una exacerbación y expansión correlativa del paludismo que reina endémicamente en dichas zonas; es así, como se ha visto un aumento pronunciado de morbilidad causada por dicha enfermedad en vastas regiones del territorio del Chaco, Formosa y Misiones y en la provincia de Corrientes.

Da cuenta a eso respecto, luego, de las medidas adoptadas para llevar el socorro necesario a las poblaciones afectadas, medidas de que hemos informado en su oportunidad.

De los informes enviados por las comisiones sanitarias destacadas en esas zonas, se desprende que las condiciones de salubridad tienden a normalizarse.

Otra novedad, añade, la constituye la aparición de un pequeño foco de tifus exantemático producido en Mutquin, departamento de Pomán, en Catamarca, donde se habían producido cerca de 25 casos, y que motivó, al primer aviso de las autoridades de esa provincia, una intervención rápida y enérgica de este Departamento, el cual encargó a una comisión especial a cargo del doctor Quiroga, los trabajos de profilaxis y asistencia correspondiente de los enfermos, con todos los elementos indispensables, en cooperación directa con el personal de la estación sanitaria de Catamarca, destacada en Mutquin, para el mismo efecto. Además, ha salido en estos días el director del Instituto Bacteriológico, doctor Kraus, jefe asimismo de la profilaxis contra el tifus exantemático, con el propósito de estudiar e inspeccionar sobre el terreno los resultados de la campaña y de las necesidades que pudiesen ocurrir. Por otra parte, puedo anticipar al ministro que los enfermos se reducen actualmente a tres, y que no han ocurrido casos nuevos desde hace muchos días, habiéndose tomado todas las medidas de aislamiento y las de orden higiénico para evitar su propagación.

Por lo que a la reaparición de la gripe concierne, dice textualmente el informe:

Coincidiendo con la iniciación de los primeros fríos y favorecidos por los rigores de la temperatura, han ido apareciendo, simultáneamente, por innumerables focos, muchos casos de influenza o gripe y otras afecciones catarrales determinadas por causas análogas y susceptibles de confundirse con aquélla.

Generalizada después por su poder de rápida difusión, se presenta actualmente en la capital federal y en el resto del país en forma francamente epidémica y con expansión progresiva, según las observaciones y las noticias procedentes del interior.

Felizmente se trata de gripe común, cuya mortalidad relativa es pequeñísima si se tiene en cuenta su enorme morbilidad, y no afecta los caracteres de gravedad y peligro de la gripe infecciosa y anómala.

No obstante, entiende el Departamento a mi cargo y salvo mejor opinión, que, a pesar de su carácter benigno y de los conocimientos profilácticos del público, adquiridos prácticamente en epidemias anteriores y teniendo en cuenta el gran número de personas atacadas y la necesidad de evitar, en lo posible, su propagación merced al hacinamiento humano realizado en aulas escolares, en reuniones, en espectáculos, etc., es conveniente decretar el cierre de las escuelas y colegios nacionales por el término prudencial de quince días, susceptibles de ampliarse de acuerdo con la marcha o evolución de la epidemia.

CLAUSURA DE ESTABLECIMIENTOS DE ENSEÑANZA

En atención al informe que dejamos publicado, por el Ministerio de Justicia e Instrucción Pública se dictó ayer un decreto, por el cual se "clausuran en todo el territorio de la Nación los establecimientos de enseñanza primaria y secundaria, oficiales y particulares, hasta el 21 de julio próximo, fecha en que terminan las vacaciones de invierno".

INSTITUTOS DE ENSEÑANZA DEL EJERCITO Y LA ARMADA

Interrogamos anoche al Ministro de Guerra, sobre si los institutos de enseñanza de ese departamento estaban comprendidos en el decreto de referencia, y nos contestó que nada había resuelto aún al respecto.

El secretario de Marina, a quien hicimos igual pregunta, refiriéndonos, desde luego, a los colegios y escuelas de la armada nacional, respondió que en el día de hoy se consideraría el punto.

—Con respecto a la escuela naval se nota la ausencia de muchos alumnos, si bien la epidemia de gripe no ha entrado en el establecimiento con caracteres alarmantes.

EN EL EJERCITO — COMO SON ATENDIDOS LOS ENFERMOS

La epidemia de gripe que se ha desarrollado en la armada con tanta violencia, está causando estragos también en los cuerpos del ejército, especialmente en los acantonados en Campo de Mayo, donde el frío intenso y los vientos, tan molestos allí, favorecen el desarrollo de esa dolencia.

Hemos podido comprobar que en la mayoría de los cuerpos e institutos hay actualmente un buen por ciento de atacados, por lo que en muchos de ellos ha sido necesario suprimir la instrucción por algunos días, para evitar el desarrollo de esa enfermedad, que se produciría exponiendo a los conscriptos a la intemperie y a los frecuentes cambios de temperatura.

La sanidad militar, como es natural, ha tomado las medidas aconsejadas para evitar la propagación de esa dolencia y atender debidamente a los enfermos; pero se tropieza, como ocurre en la armada en igual contingencia, con la falta del personal sanitario necesario y de locales adecuados.

Entre las medidas adoptadas para detener la propagación de la gripe están las de aislamiento y hospitalización de los enfermos, la que no puede realizarse debidamente porque no hay un local adecuado para ese objeto. Además, cumpliendo una orden superior dictada en años anteriores, los enfermos de mayor gravedad son enviados al hospital militar del acantonamiento, al Hospital Militar Central de esta capital o al hospital Muñiz, lo que nos parece un grave error, tratándose de enfermos de esa dolencia.

En efecto, removidos los enfermos graves — generalmente bronco-neumónicos o cardíacos — y obligados a hacer un largo viaje desde Campo de Mayo hasta esta capital, llegan a ésta en un estado desesperante, teniendo al final una grave reagravación en su enfermedad.

Nos parece que tratándose de un mal de esta naturaleza, que requiere especial cuidado y locales confortables para su atención, lo más sensato sería habilitar en cada cuartel una sala de aislamiento especial, donde los enfermos puedan ser aislados y curados, sin los peligros ya enunciados de un largo viaje en condiciones que de ningún modo pueden convenir a su delicado estado de salud.

Sabemos, en efecto, que esta práctica de la traslación de conscriptos enfermos ha tenido pésimos resultados, siendo la causa de la mayoría de los fallecimientos ocurridos, tanto en el ejército como en la armada. De esta última institución, de siete conscriptos enfermos de gripe con complicaciones pulmonares, que fueron enviados del parque de artillería de marina, de Zárate, al hospital Naval de la dársena Norte, cuatro han fallecido.

SE CREE QUE LA ACTUAL EPIDEMIA NO TENDRA LA GRAVEDAD DE LAS DE 1918 Y 1919.

Por las características que los muchos casos de la actual epidemia presentan, y por otras circunstancias concurrentes que permiten formar criterio para pronosticar, el presidente del Departamento Nacional de Higiene cree que la salud pública no ha de perturbarse esta vez tan profundamente como en 1918 y 1919.

Los informes que el doctor Lecour tiene son de que, por lo general, se presenta el mal en forma muy benigna. Los enfermos acusan síntomas de simples resfriados con escasa temperatura, que dura uno o dos días.

Los grandes fríos de los primeros días de este mes — opina dicho funcionario — han tomado a la población un poco desprevenida en materia de abrigo, ocasionando muchos casos de catarro, que a los atacados de padecimientos crónicos de las vías respiratorias les han producido complicaciones de carácter grave.

En estos últimos días — siempre a juicio del doctor Lecour — no han aumentado en forma sensible los enfermos, y si se observa un mayor número en las defunciones, debe atribuirse a que se van produciendo los desenlaces fatales en aquellos enfermos crónicos cuyos males sufrieron crisis agudas en esos primeros días de junio, de bajas temperaturas.

Funda también su optimismo el presidente del Departamento de Higiene en la circunstancia de que los buques que llegan del extranjero, principalmente de Europa, vienen casi "limpios", hecho que desgraciadamente no pudo anotarse en 1918, época en que llegaban los navíos con el pasaje y la tripulación más que diezmados. Actualmente traen los barcos de Europa un término medio de cuatro o cinco enfermos de gripe, que son inmediatamente aislados, mientras el buque sufre la cuarentena correspondiente. El "Indiana" es el que más atacados trajo: once, de los cuales uno falleció.

Creo, agregó, que ni en casi toda Europa ni en Norte América hay actualmente epidemias de esta naturaleza, como había en 1918, y por lo tanto debe suponerse que los barcos alzan la gripe al tocar, quizá, España y los demás lugares de escala.

Con todo — nos dijo finalmente — estimo que deben tomarse todas las medidas precaucionales aconsejadas para estas situaciones.

BIBLIOTECA DEL JOCKEY CLUB

EL ACTO INAUGURAL DE AYER

CONFERENCIA DEL SEÑOR ROJAS

La personalidad del Dr. Pellegrini

Fué inaugurada ayer por la tarde la biblioteca del Jockey Club, ceremonia que resultó brillantísima y que constituyó un verdadero acontecimiento, no sólo dentro de la gran institución, sino en los anales de nuestra vida intelectual.

Poco después de las 18, lleno ya de selecta y numerosa concurrencia el magnífico local que se inauguraba dió comienzo a su conferencia el señor Ricardo Rojas, quien disertó sobre la personalidad del doctor Carlos Pellegrini, fundador y primer presidente del Jockey Club.

El señor Rojas, en una magnífica pieza oratoria, bosquejó en firmes trazos la figura del gran político y estadista argentino, y sus palabras fueron escuchadas por el auditorio con vivo interés.

Sobre la tribuna, a la derecha del orador, había sido colocado un busto de Pellegrini, obra maestra del escultor Coutan, y todo el conjunto del recinto, severo y elegante, prestaba digno marco al grupo caracterizado de personalidades argentinas que asistieron al acto, y que deseaban, al propio tiempo que oír, la palabra autorizada y vibrante del orador, rendir un homenaje a la memoria del doctor Pellegrini.

El señor Ricardo Rojas inició así su bella pieza literaria sobre Pellegrini:

Este que véis aquí plasmado en mármol; éste que véis aquí trasfigurado por el arte en efigie inmortal, era en la vida un hombre que en su brazo de maza y en su voz de clarín, anticipaba ya los atributos de la sustancia heroica. Tenía los ojos relampagueantes en la lucha cuanto eran tiernos y húmedos para la intimidad del amor; tenía la mano recia en el combate, cuanto era blanda y tibia para el arrimo de la amistad; y a mirarlo pasar con su ancha cabeza leonina y su firme tranco de hóplita, se nos antojaba que iba crujiéndole en el cuerpo la osatura de los gigantes. Los que lo vieron una vez, ya nunca se olvidaron de aquella estampa homérica; los que una vez le hablaron, ya nunca se olvidaron de esa romántica bondad; y quienes lo escucharon en la asamblea popular o en el recinto parlamentario, recuerdan emocionados con qué vibración de ideal y de coraje trascendía a las altas esferas de la historia la potencia de su corazón varonil... Yo que lo ví, yo que lo hablé, yo que lo escuché en sus bellos días, vengo a dar testimonio de su grandeza, aquí ante este auditorio formado en buena parte por sus amigos y por los hijos de sus amigos, de cuyas mentes elévase ahora una onda de silenciosas reminiscencias familiares, velando en eco más íntimo la resonancia de mi voz y penetrando como un soplo de resurrección a esta efigie que lo perpetúa quizá con menos vida que la memoria tenaz de nuestro afecto.

Después de los primeros párrafos, en que el orador habló de los grandes hombres del siglo XIX, y en particular de la figura del doctor Pellegrini, el señor Rojas analizó la prosa de este último, y dijo:

Asoman frecuentemente en la prosa de Pellegrini las muestras de su nativa sensibilidad literaria, no desenvuelta luego en el estudio, acaso porque la abandonó en sus recreos el hombre de mundo, o porque la deformó en sus urgencias el hombre de acción. Persistía en sus arengas, un poco del desenfado tribunicio de la escuela de Alsina, en la cual se inició a la par de Aristóbulo del Valle, su hermano gemelo, en esa generación de elocuentes a la que Alem, Goyena, Estrada, Gallo, Achával y Sáenz Peña pertenecieron también.

Luego leyó el doctor Rojas algunos párrafos de obras de Pellegrini, entre ellas la poética despedida a los restos de Pirovano, su amigo de la juventud, y refiriéndose a la forma en que se expresaba el tribuno, dijo:

Eran estos pasajes, vosotros bien lo recordáis, eran estos pasajes vibrados de nostalgia, los que solían resonar mejor en su voz quejumbrosa, que a veces subía del abismo viril de su pecho como carcajada de sollozo.

Más adelante prosiguió diciendo:

Se siente orgullo de pensar que tan noble artista haya sido en otro tiempo, ministro de Estado y presidente de la República, continuador hasta en la cultura literaria, de la tradición que en el gobierno dejaron aquellos políticos artistas, que se llamaron Mitre, Sarmiento, Avellaneda, sus ilustres predecesores. En esas puras encendidas aguas de su sensibilidad estética nutríase Pellegrini, como se nutre en aguas subterráneas el secular lapacho de nuestras selvas, que siendo leña dura en su tronco, suele ostentar en su áspero ramaje sonrosadas flores.

Hizo luego el doctor Rojas alusión a uno de los momentos culminantes en la vida de Pellegrini:

Estaba un día en los salones de esta casa, tal vez echado en su diván como un sibarita, cuando vinieron a decirle que una multitud azuzada por otros desde la sombra, asaltaba en aquel momento su hogar; alzóse briosamente, y corrió a defender lo que más quería. Yo lo ví aquella tarde; yo lo ví, señores, llegar a la esquina de Tucumán y Maipú, como un Aquiles desarmado, abrirse brecha a puñetazos entre la pandilla soez, franquear su umbral, y cerrar su puerta, sin que nadie osara detenerlo; sonó luego un tiro en el alto balcón y esa muchedumbre de bravos se dispersó por la ciudad...

Acallados los aplausos que provocó esta evocación del pasado, el orador terminó, después de bellas frases, leyendo una de las admirables páginas de sus escritos, y dijo:

Al concluir esta profunda sentencia, cerraría bruscamente el libro, diciendo con una de sus habituales humoradas: "Pero dejémonos de política, mis amigos; y vamos a conversar con las señoras (porque era Pellegrini un gentilhombre, señoras, y creo que en su estimación por vuestra belleza y por vuestro ingenio, certificaba, tanto como en su franqueza, los mejores quilates de su hombría). Saldría entonces de este salón con vosotras, e iría por el vestíbulo del club, silenciosamente y un poco triste, hasta la Diana de Falguière, por él traída a la casa, para que ante ella descubriéseis el símbolo de su alma compleja, puesto que aquella venatoria diosa de las flechas mortíferas y de los fieros lebreles, que despedazaron a Acteón, era a la vez la diosa de las armonías nocturnas y de los bosques, donde las dríadas, a la luz de la luna, retorcían sus blancos bustos en el agua azulada de las fuentes.

Terminada la interesante conferencia del señor Rojas, los presentes fueron obsequiados por la comisión del Jockey Club, con una copa de "champagne".

La señora Carolina Lagos de Pellegrini, viuda del ex presidente de la República y fundador de la Institución que le dedicaba el homenaje de ayer, recibió de la concurrencia elocuentes manifestaciones de respeto y de alta consideración.

Entre la selecta concurrencia de señoras y señoritas recordamos, entre otras, a las siguientes:

Martha Casares de Bioy, Elena Peña Unzué de Alzaga Unzué, Rosa Amelia Barrenechea de Campos Urquiza, Estela Lagos de Iriondo, Carmen Marcó de Pont de Rodríguez Larreta, Alita Livingston de Dorado, Estela Livingston de Luro, Julia Pinedo de López, Ernestina Urioste de Bullrich, Magdalena Pinedo de Bracht, Susana Pestaña de Méndez Goncalvez, Lucía de Bruyn de Palacios Costa, Susana Casares de Llobet, Anatilde Guerrico de González Segura, Leonor González Guerrico de García Uriburu, María Magdalena Madero de Tornquist, Manuela Paz de Ortega Belgrano, Hebe Sívori de Obligado, María Amelia Rosa de Schindler, Clara Juárez Celman de Bustillo, Laura Gómez Aguirre de Quirno, Clara Sarmiento Laspiur, Susana Quirno Gómez, Rosa Campos Barrenechea, Beatriz Gallardo, Elisa y Teodelina Bosch Alvear, Alcira Egaña Laspiur, María Dorado, Graciela Luro, Clara Bullrich, Adelia Acevedo, Isolina Lagos, Josefina Lagos García, Susana del Campo, Elvira y Mercedes Jacobé, etc., etc.

INFORMACION DE LAS PROVINCIAS Y TERRITORIOS

SAN JUAN

LA SUBVERSION INSTITUCIONAL

SOBRE LA DETENCION DEL JUEZ FEDERAL

Enérgica protesta del magistrado

San Juan, junio 22 — Es motivo de las más duras censuras el hecho de la detención del juez federal doctor Sohar Ruiz, realizada anoche por la policía que hace la guardia en la casa de gobierno, lo que pone de manifiesto el estado actual de la provincia, y las órdenes severas que se le imparten a aquélla.

El juez federal dirigió una nota al gobernador, doctor Jones, en la cual le dice lo siguiente:

Bajo la impresión dolorosísima de haber sido herido en mis sentimientos de argentino y de habitante de un pueblo libre, y ultrajado en mi carácter de juez federal que invisto, véome en el caso de denunciar a V. E. el hecho inaudito, a fin de que se sirva tomar las medidas administrativas tendientes al castigo del autor de semejante atropello.

Anoche, a las 23, más o menos, regresaba a mi domicilio, y al pasar por frente de la casa de gobierno, en dirección al Norte, y sin que mediara ningún antecedente que lo justificara, fuí detenido a la voz de ¡alto! por el centinela apostado en las puertas de dicho edificio. Al interrogarle sobre los motivos de tal orden ó increparle en términos enérgicos su proceder, dándome a conocer en el cargo que invisto, salió del interior de la casa el oficial de guardia, quien, ratificando la orden del centinela y dirigiéndose a mí particularmente y en mi carácter de juez, con palabras groseras, ordenó a sus agentes que me condujeran detenido al departamento central de policía, lo que fué cumplido en el acto.

Después de permanecer 10 minutos, más o menos, en dicho local, fuí atendido por el señor comisario de órdenes, don Ignacio de Oro, quien me puso inmediatamente en libertad.

No debo creer que actos de esta naturaleza sean ordenados por las autoridades superiores de la policía, ni mucho menos tolerados por el gobierno presidido por V. E., pues ello significaría que vivimos bajo el imperio de la más descarada tiranía y es por eso que no dudo que se dignará V. E. adoptar las medidas tendientes al fin a que antes me refiero.

—El gobernador provisional, señor Estrella, y sus ministros, concurren a su despacho instalado en el local de la legislatura.

—El juez del crimen doctor Mario Videla, pasó al fiscal los antecedentes del desacato policial, para que entable la acción que corresponde.

TUCUMAN

LA ORGANIZACION DE LA UNIVERSIDAD

Reunión de profesores

Tucumán, junio 22 — Se realizó ayer en la Universidad la reunión de profesores titulares, los que habían sido invitados por el delegado federal, señor Alejandro Gruning Rosas.

Abrió el acto el señor Gruning Rosas, quien manifestó que agradecía a los profesores la dedicación que demostraban en el desempeño de sus funciones docentes.

Se extendió luego en consideraciones sobre la necesidad de contar con la cooperación de ellos y de la sociedad tucumana, que no puede quedar ajena, dijo, a la vida y desarrollo de la Universidad que tanta influencia está llamada a tener en el desarrollo cultural y de las industrias del Norte.

Luego invitó a que cada profesor expresase sintéticamente el desarrollo de su plan y puntualizase las principales dificultades con que se hubiera tropezado para cumplirlo, sin perjuicio de que más adelante diese un informe por escrito, a fin de reunir suficientes elementos de juicio para planear la reorganización y demostrar a los poderes de la Nación las necesidades que con urgencia deben llenarse, para orientar esa casa de estudios hacia su finalidad política y de cultura.

Cada uno de los profesores hizo uso de la palabra y fueron anotadas las observaciones sobre docencia que formularon, así como la urgencia de dotar de laboratorios, aparatos y elementos de trabajo en general, cuya falta dificulta la enseñanza y el mejor aprovechamiento, a lo que no se puede subvenir con los escasos recursos que se destinan al sostenimiento de la Universidad.

Hoy se realizó otra reunión con los profesores de extensión universitaria, la que cumple un programa de cultura popular de suma importancia y que también debe fomentarse con mayores recursos y elementos de trabajos prácticos.

Fallecimiento del señor Miguel J. Alurralde

Tucumán, junio 22—Falleció anoche, después de una corta enfermedad, el señor Miguel J. Alurralde, que actuó en ésta desde muy joven y que demostró cualidades sobresalientes en la política y en la administración pública.

El extinto fué vocal del Banco de la Nación, diputado provincial durante varios períodos y jefe de policía en el gobierno del doctor Frías Silva.

Fallecimiento de una dama

Tucumán, junio 22 — Falleció la señora Tomasa Padilla de Uriburu, dama de relevantes cualidades y muy vinculada a conocidas familias de la sociedad tucumana.

LA RIOJA

Inauguración de un molino harinero

La Rioja, junio 22—Con asistencia del gobernador de la provincia, del ministro general y de crecido número de personas, se realizó la inauguración del molino harinero.

En este acto usó de la palabra el ministro, quien puso de manifiesto la importancia que tenía para la provincia ese nuevo establecimiento.

Después de obsequiarse a la concurrencia con un "lunch", se inició el reparto de 1.000 kilogramos de harina entre los pobres.

Fallecimiento

La Rioja, junio 22 — Falleció esta mañana la señora Margarita Ch. de La Fuente, cuya desaparición ha sido hondamente sentida.

El sepelio de los restos de la señora de La Fuente, se realizará mañana, a las 10.

Excursión política

La Rioja, junio 22 — Para los primeros días del mes próximo se anuncia la visita a ésta el doctor Domingo Castro, quien realizará una excursión política por varios departamentos de la provincia.

Enlace

La Rioja, junio 22 — Se realizó el enlace de la señorita Barbarita Aquilino con el doctor Antonio Canellada.

SALTA

Resultados de las elecciones complementarias

Salta, junio 22—Se reabrió hoy la oficina del padrón electoral, la que dió a conocer los siguientes datos sobre las elecciones complementarias de legisladores realizadas el 22 de marzo:

La Poma, radicales, 73; en blanco, 78; Metán, radicales, 308; en blanco, 27; nulos, 8; Rosario de la Frontera, radicales, 443; en blanco, 34; Rivadavia, radicales, 184; en blanco, 3; nulos, 3; para senador, 5 votos; Cafayate, radicales, 132; en blanco, 65.

Liga Patriótica Argentina

Salta, junio 22 — La comisión directiva de la brigada local de la Liga Patriótica Argentina, ha organizado para esta tarde á las 14, en el teatro Güemes, un acto público, destinado á constituir el Comité Nacional de la Juventud.

En dicho acto, harán uso de la palabra, en nombre de la brigada de Salta, el mayor Carlos E. Villanueva, y de la junta central de gobierno, los señores Atilio García y Mellid y Luis Miles (hijo).

En memoria del general Alvarado

Salta, junio 22 — Ante crecido número de concurrencia, se ofició ayer en la catedral, una solemne misa, en memoria del general doctor Rudecindo Alvarado.

Viajeros

Salta, junio 22 — Por el tren internacional de anoche partieron para sus respectivas provincias, el general Gregorio Vélez, el doctor Federico Alvarez y su esposa, la señora María Angélica Rojas, los doctores Carlos Etchart (hijo), y A. Sarmiento y el señor Jorge Vélez.

El enviado especial de LA PRENSA

Salta, junio 22 — Partió para ésa, el señor Miguel Solá, enviado especial de LA PRENSA.

MENDOZA

CONVOCATORIA A ELECCIONES

Mendoza, junio 22 — Informes de fuente insospechable aseguran que la intervención prepara el decreto de convocatoria a elecciones, con motivo de haberse resuelto en ésa el pleito político. El interventor conferenció hoy largamente por telégrafo con el Ministro del Interior.

Llegada de senadores chilenos

Mendoza, junio 22—En el tren de ésa arribaron los senadores chilenos Tocornal y Larraín, los que fueron recibidos en la estación por el interventor, sus secretarios y otras personalidades.

CORRIENTES

Centro Estudiantes de Veterinaria

Corrientes, junio 22 — Un grupo de estudiantes de la Facultad de Veterinaria constituyó el Centro Estudiantes de Veterinaria, cuya mesa directiva está formada así:

Presidente, Osvaldo Mieres; vicepresidente, Miguel Mendiondo; secretario, Fernando Rey; prosecretario, Pedro Lescano; tesorero, Raimundo Percilo; vocales, Guido Lancelle, Diego García y Luis Murgali.

Mal servicio de correos

Esquina, junio 22 — Es necesario que la dirección general de correos y telégrafos tome medidas tendientes a regularizar definitivamente el servicio de correspondencia que se hace entre ésta y esa capital y viceversa.

Resoluciones del Poder Ejecutivo

Corrientes, junio 22 — El Poder Ejecutivo adoptó las siguientes resoluciones:

Prorrogar hasta el 31 de julio próximo el plazo para el pago de la tercera cuota del impuesto a la contribución territorial, ley 330, y del impuesto al ganado, ley 331; nombrar encargado del registro civil en San Luis del Palmar, a Abdón Valenzuela, en reemplazo de Juan Chapo, que renunció; nombrar subcomisarios en Saladas, a José Nivelro y Lino Benítez; en Curuzú-Cuatiá, a Manuel Montenegro, en reemplazo de Cirilo Bueno; en Mercedes, a Juan Ripoll y José Robledo; aceptar las renuncias de Francisco Pruyas e Ignacio Méndez a cargo de miembros de las comisiones de fomento de Paso de la Patria y Chavarría.

CATAMARCA

Diversos proyectos de leyes

Catamarca, junio 22—En la próxima sesión que realice el Senado, los miembros señores de la Vega y Madueño, presentarán un proyecto por el que se deroga la ley provincial del 16 de noviembre de 1897 y los artículos 164 y 165 de la orgánica de los tribunales, que faculta a la Corte de Justicia a expedir diplomas de habilitados para ejercer la abogacía.

El senador de la Vega presentará los siguientes proyectos: adoptando como ley de la provincia, el artículo 1 y 2 de la ley nacional número 9511, que reglamenta los embargos de sueldos de los empleados públicos; adoptando igualmente la ley nacional número 2365, del 3 de julio de 1895, sobre nombramientos de peritos médicos o químicos; adoptando en cuanto sea posible como reformas del Código de Procedimientos en vigor, las leyes nacionales número 4128 y 4550, del 3 de octubre de 1902 y del 5 de junio de 1905 y declarando derogadas las leyes de procedimientos anteriores al código en vigor.

SANTIAGO DEL ESTERO

El tráfico ferroviario con La Banda

Santiago del Estero, junio 22 — Son grandes los perjuicios que sufre el comercio a causa de continuar inhabilitado el puente del ferrocarril Central Argentino, entre ésta y La Banda.

El tráfico de los pasajeros entre ésta y La Banda, se hace con toda clase de molestias y por su costo, resulta preferible recurrir a cualquier otro medio de trasporte. Ha ocurrido el caso de un pasajero que con su equipaje, ha tenido que pagar 60 pesos para trasladarse a La Banda.

Viaje del gobernador

Santiago del Estero, junio 22—El gobernador ha postergado su viaje a ésa.

ENTRE RIOS

Sepelio del señor Luis Etchevehere

Paraná, junio 22—Al sepelio de los restos del señor Luis Etchevehere, concurrieron el gobernador, los ministros, el intendente municipal, el jefe de policía, otras autoridades y una enorme concurrencia.

El extinto era padre del doctor Luis L. Etchevehere, y contaba 84 años de edad.

NEUQUEN

Incendio en una oficina de correos y telégrafos

Cabo Alarcón, junio 22 — En la oficina de correos y telégrafos de esta localidad se produjo un incendio, que causó perjuicios de consideración en el edificio.

El fuego comenzó en un galpón de pasto, en el que se encontraba durmiendo el peón Francisco Villagra.

Del siniestro solamente pudieron salvarse los muebles y útiles de la oficina. Esta funcionará desde ahora en una casa particular, hasta que se practiquen las refecciones del caso en su local.

Fabricación de ropas y calzados

Cabo Alarcón, junio 22 — El visitador de escuelas, señor Daniel Gatica, en su recorrida por la costa de Picún Leufú, aconsejó a los vecinos utilizar las materias primas del lugar en la fabricación de abrigos y calzados, con el fin de combatir la carestía de esos artículos.

EL ABASTECIMIENTO DE PESCADO

La Municipalidad intervendrá en las ventas

ESTAS SE INICIARAN EL 1.o DE JULIO

Según las informaciones oficiales que ayer nos fueron suministradas, el Intendente Municipal ha determinado la forma de procurar el abastecimiento de pescado en la metrópoli, de suerte que ese producto esté al alcance, por su abundancia y baratura, de las clases menos pudientes.

En los comienzos de la semana última, en el domicilio particular del Intendente Municipal, se reunieron con el jefe de la comuna, el Ministro de Agricultura, el superintendente de mercados y una delegación de los pescadores de Mar del Plata, asesorados por su representante, el señor Peralta Ramos. En esa entrevista, se estableció la manera de dejar ultimado los requisitos necesarios para que el pescado llegase a esta capital, en las mejores condiciones de conservación y acarreo, de manera que pudiese ser distribuído ventajosamente por la Municipalidad a los diferentes puntos de expendio.

El Intendente Municipal nos manifestó que, zanjadas las dificultades inherentes a toda innovación, el producto llegaría a esta capital perfectamente acondicionado, y una vez en la estación Constitución, los cajones desembarcados y que contengan la producción marplatense de pescado, serían transportados en los camiones de la Municipalidad a las distintas ferias y mercados dependientes de la comuna, donde se efectuaría la inspección veterinaria. A este respecto el Intendente Municipal nos expresó que, dadas las buenas condiciones de acarreo y conservación ya referidas muy poca sería la cantidad de pescado que los veterinarios se verían precisados a decomisar, tanto más cuanto que, en adelante, no intervendrían en las operaciones los intermediarios, a los cuales les conviene la inutilización de grandes cantidades del producto, para que éste adquiera un precio mucho más elevado.

La venta de pescado se efectuará en las condiciones enumeradas, desde el 1º del mes entrante, salvo circunstancias de fuerza mayor, y el precio del producto, de acuerdo con los deseos del Intendente Municipal, será uniforme durante todo el mes de julio y él estará en relación con las condiciones en que se efectúe la pesca en Mar del Plata.

En los meses de agosto y septiembre, en que las mareas son más fuertes y los vientos más intensos, y la pesca se realiza en condiciones menos ventajosas, el producto subirá de precio, pero será uniforme asimismo para todo el mes. Bajará de nuevo durante la estación primaveral, en que el mar se presenta más calmado y la pesca es abundante.

NOTICIAS VARIAS

Estudio de la peste bovina

Días atrás anticipamos la información de que el Ministro de Agricultura había comisionado al doctor en veterinaria y bacteriólogo Carlos H. Badano, funcionario de la dirección de laboratorios de ese departamento, para que estudiara e hiciera las experiencias del caso en el Brasil acerca del desarrollo y profilaxis de la peste bovina.

El doctor Badano se disponía a partir para San Pablo cuando fué atacado de una grave dolencia, motivo por el cual en la semana entrante se designará el técnico que ha de reemplazarlo en esa misión.

VI centenario de Dante

En el local Cangallo 1372, que ocupa la sección Buenos Aires, de la sociedad Dante Alighieri, se procederá hoy, a las 18, a la constitución definitiva del comité que tendrá a su cargo la organización de los diversos homenajes al poeta, en ocasión del sexto centenario de su muerte.

En dicha reunión se designarán las autoridades del comité, junta de honor y diversas comisiones que deberán coadyuvar con la junta ejecutiva en la preparación de las fiestas rememorativas.

Junta del Crédito Público

El Poder Ejecutivo ha dictado un decreto por el cual se reeligen por un nuevo período a los vocales de la junta de administración del Crédito Público Nacional, señores Antonio M. Lynch, Alfredo M. Gándara, Enrique Peña y Luis P. Burgos, bajo la presidencia del señor Alejandro Ocampo, actualmente con licencia en Europa.

Independencia de los Estados Unidos

El domingo próximo se efectuará en la plazoleta donde se halla situado el monumento a Colón, la segunda conferencia de la serie que ha resuelto realizar la Comisión Nacional de la Juventud, y que estará dedicada a rememorar la independencia de los Estados Unidos.

ESTADO AGROPECUARIO DE LA PROVINCIA DE BUENOS AIRES

INFORMES OFICIALES

En la dirección general de Agricultura y Defensa Agrícola del ministerio nacional del ramo, se recibió ayer un informe del agrónomo regional destacado en Luján, referente al estado agropecuario del partido mencionado, así como los de Pilar, Rodríguez y Marcos Paz.

Dicho funcionario expresa a la superioridad que los campos de pastoreo, avena y cebada, sembrados en las postrimerías del verano, se encuentran en muy buen estado, pudiendo decirse lo mismo de los cultivos hortícolas.

La siembra de la alfalfa está muy adelantada, habiéndose preparado las tierras para sembrar con preferencia trigo ruso.

En lo que se refiere al maíz, el agrónomo regional dice que los rendimientos varían entre 2.000 y 3.000 kilogramos por hectárea. Para la recolección se ha pagado a los obreros pesos 0.40 la bolsa, o sea un jornal diario que oscila entre pesos 5 y 7.

En cuanto a la cantidad cosechada, el maíz piamontés es el que ha dado mejores resultados; su calidad ha sido bastante buena y muy aceptada para la exportación. La fanega de este maíz se paga de pesos 5 a 6, precio que sólo alcanza al colono para afrontar las erogaciones exigidas por el arrendamiento y los nuevos cultivos.

Termina el informante diciendo, que se mantienen firmes los precios de avena, lino, cebada y centeno, existiendo partidas muy reducidas de este último cereal.

—

El agrónomo regional destacado en Zárate y cuya jurisdicción alcanza a los partidos de San Antonio de Areco, San Pedro y Ramallo, envió ayer una comunicación a la dirección general de agricultura y defensa agrícola, la que versa sobre el estudio agropecuario en esa zona.

Dice ese funcionario técnico que la preparación de la tierra para la siembra de trigo, lino y alpiste se realiza sin ningún contratiempo, dado el grado de humedad que conserva el suelo.

Los cultivos de avena y cebada, así como las praderas naturales, agrega, favorecidos por excelentes condiciones atmosféricas, están en muy buen estado de desarrollo.

Por lo que se refiere al maíz, dice la comunicación que son muy pocas las chacras que no han terminado la cosecha. La mayoría de los colonos no venden la producción debido al bajo precio que ofrecen los acopiadores, el que oscila alrededor de 4 pesos el quintal.

Un capítulo del informe se refiere a los montes frutales, y sobre el particular se comunica que en ellos se realiza la poda, pagándose por esta tarea de 8 a 10 centavos por planta, lo que significa un jornal de 8 a 10 pesos por día.

BIBLIOGRAFIA

Alimentación y trastornos nutritivos del lactante, por el doctor León Velasco Blanco.—Los progresos de la pediatría en los últimos años han sido tan grandes, gracias sobre todo a los estudios fundamentales de la escuela alemana, que se hacía sentir entre nosotros la necesidad de una obra que pusiera en manos del médico práctico y del estudiante los resultados positivos de ese cúmulo de labor y más que todo necesitábase la interpretación fiel de la verdad que emanaba de diferentes escuelas y los resultados de su aplicación en nuestro medio.

Esa meritoria obra ha conseguido realizarla el doctor Velasco Blanco. Ha seguido dichas escuelas personalmente en Europa y, dedicado después con ahinco a su aplicación a un medio bastante diferente como es el americano, ha conseguido sacar deducciones de inestimable valor para nuestros médicos estudiosos.

No es de extrañar pues el éxito que obtuvieron las dos primeras ediciones de su obra y que nos presente hoy la tercera, llena de nuevas observaciones.

ANDRADE, PERIODISTA — Ha sido publicada la segunda edición de esta interesante compilación de los más destacados artículos periodísticos del poeta Olegario Víctor Andrade, ordenada por el doctor Félix E. Etchegoyen, quien firma un prólogo en el que estudia la multiforme actividad intelectual del poeta y la significación de su propaganda relacionada con la época y el ambiente en que le tocó actuar.

Se trata de algunos artículos históricos y de actualidad política del momento, publicados en el diario que dirigiera en la población entrerriana de Gualeguaychú, y en los que revela la originalidad de su estilo y la extensión de sus conocimientos, tanto como la serenidad de criterio para la apreciación de sucesos, de los que él mismo era actor.

Por el valor de los artículos en sí y el interés de los asuntos tratados, a la vez que por la autoridad y prestigio del autor, esta inteligente compilación del doctor Etchegoyen se lee con agrado y con curiosidad, y constituye una obra valiosa para la bibliografía histórica y entrerriana.

EL DIA SOCIAL

RECIBO—Con motivo de su reciente compromiso, la señorita Sofía Cranwell recibió ayer por la tarde el saludo de sus numerosas amistades. Entre la concurrencia que desde temprano desfiló por la casa, recordamos haber visto a las señoras:

Sofía Pérez de Madero, Josefina Gaínza Paz de Sánchez Elía, Mercedes Bengolea de Barrenechea, Martha Unzué de Blaquier, Agustina Constanzó de Malaver, María Luisa Unzué de Aldao, Celia Sahores de Luro, Otilia Alcorta de Rodríguez, Fanny Gowland de López, Magdalena Bosch de Harilaos, Elisa Alvear de Bosch, Ernestina Urioste de Bullrich, Máxima Calvo de Troncoso, Julia Ocampo de Bullrich, María Ignacia Casares de Grondona, Delia Alvear de Ocampo, Justa del Carril de Grondona, Enriqueta Blaquier de Rocha, Adela Maderna de Frederking, Elena Napp de Green, María Emma Green de Vedoya, Anatilde Guerrico de González Segura, Leonor González Guerrico de García Uriburu, Clara Cobo de Anchorena, Amelia Cranwell de Lastra, Laura Carlés de Guerrico, María Teresa Guerrico de Zapiola Acosta, Carolina Cranwell de Malbrán, Mercedes Pérez de Pérez, María Teresa Pearson Quintana de Alzaga, Mercedes Paz de Ocampo, Enriqueta del Solar Dorrego de García, María Matilde Madero de Seeber, María Magdalena Madero de Tornquist, Julia Blanco Roca de López, Rosa Harilaos de Becú, Elena Cabral Hunter de Méndez, María Luisa Demarchi de Gallardo, Carmen Dormal de Gramajo, Silvia Bosch Gramajo de Ayerza, Ernestina Guerrico de Carbalildo, Raquel Cárdenas de Guerrero, Isabel Butler de Casal.

Señoritas: María Luisa Constanzó, Sofía Sara y Elvira Madero, María Luisa y Elena Aldao Unzué, Celia Luro, Martha Rodríguez Alcorta, María Carmen López, Elisa Harilaos, Elisa Susana y Teodelina Bosch Alvear, Celia Troncoso Calvo, Julia Bullrich, Clara Ocampo Alvear, Carmen y Sara Navarro Viola, Justa Grondona del Carril, Susana y María Angélica Malbrán Cranwell, María Elena y Ercilia Pérez Calvo, María Elena Pérez, Mercedes Ocampo Paz, Clara y Dolores Anchorena Cobo, Magdalena Bosch Marín, Mercedes Isabel y Dolores Elortondo, Alicia Elena y Ernestina, Jolly Pérez, Alina Pérez Centeno, Mercedes Dose, Elena Gramajo, Mercedes Alzaga, Magdalena y Susana Leloir, María Carmen y Josefina Madariaga Anchorena, Susana de Bary, Sara Josefina Anchorena, María Julia y Carmen de Bary Brinkmann, Elena Seeber Madero, María Leonor y Sara Bosch Gramajo, Clotilde Bosch Blaye, Dora Méndez Cabral, María Teresa e Inés Ayerza, Mercedes Güiraldez, Ana María Green, Elena Uriburu, Carmen Carbalildo, Martha y Carmen Sauze, Beatriz Gallardo, Sara y Rosa Cranwell Ocampo, Lola y Susana Larguía, Clara Bullrich, Estela y Adela Zuberbühler, y un grupo de caballeros.

JUAN MIGUEL GUTIERREZ — A los 63 años de edad falleció ayer en esta capital el conocido escribano público, señor Juan Miguel Gutiérrez, caballero que gozaba de general estimación entre sus colegas y amigos, que apreciaban sus dotes de carácter y su caballerosidad a toda prueba.

Muy joven inició el señor Gutiérrez sus estudios para su carrera de notariado, en el Colegio Nacional, y recibido de escribano, se trasladó a Bolívar, donde comenzó a ejercer su profesión.

En 1885 fué nombrado secretario del juzgado civil en La Plata, y en 1887 desempeñó el cargo de escribano de referencias en el Banco Hipotecario de la Provincia de Buenos Aires, donde permaneció hasta 1890. Fué senador a la legislatura de la Provincia en varios períodos, y ejerció con acierto el cargo de intendente de Vicente López.

Los restos del señor Gutiérrez serán inhumados hoy a las 16 en el cementerio del Norte, ceremonia que dará motivo a que se exteriorice el pesar causado por su desaparición.

DOCTOR ENRIQUE M. ALLENDE — Una pérdida sensible, tanto para la medicina como para nuestra sociedad, a la que se hallaba vastamente vinculado, constituye el fallecimiento del doctor Enrique M. Allende, que desaparece a los 62 años, cuando todavía podía esperarse de sus conocimientos y de su energía muchos beneficios para la ciencia.

El doctor Allende, que se había dedicado por entero a las tareas de su profesión, contaba con la estimación y el afecto de todos aquellos que habían tenido ocasión de tratarlo y de apreciar sus condiciones de caballero y sus vastos conocimientos de la medicina, y la noticia de su desaparición ha de ser recibida con general pesar en nuestros círculos científicos y sociales.

Los restos del doctor Allende serán inhumados hoy a las 10.15 en el cementerio del Norte, previa misa de cuerpo presente, que será oficiada en la iglesia de Balvanera.

COMIDAS — Con motivo del reciente compromiso de la señorita Sofía Cranwell con el señor Jorge Demarchi, el señor Alfredo Demarchi y su señora, Clara Leloir, ofrecieron anoche en su residencia una comida íntima a la que asistieron algunos miembros de las familias de los novios.

COMPROMISOS — El señor Gastón Lehmann pidió la mano de la señorita Rosa Enquin.

ENLACES — Hoy se efectuará el enlace de la señorita Lía del Frade con el doctor Norberto B. Soloeta, en el templo de San Nicolás de Bari. Bendecirá la unión monseñor Agustín Piaggio. Serán padrinos la señora Paulina Solari de del Frade, madre de la novia, y el señor Esteban Soloeta, padre del novio.

Acompañarán a los novios y padrinos en la ceremonia las siguientes parejas:

Cora del Frade y el señor Eduardo C. Alzhourrón, Magdalena Ripa y el doctor Juan Irazu, María Esther Alzabe y Jorge Coudannes Solari, Raquel Cavigila del Frade y Heliodoro Ripa, Esther Viña del Frade y Juan J. Molfino, María Elena Aphalo y Pedro Motta, María Elena del Frade y Ricardo Burgos, Adelina Ciocca y Domingo Elicegui, María Rosa Iturralde y Luis Felipe Cieza Rodríguez, Elena Sanfelíú y Martín Urtasun (hijo), Mercedes Jeanmaire y Antonio Irazu, Elvira Burgos y José Antonio Viña del Frade, Delia Bustos y Juan J. Alchourrón.

Después de la ceremonia nupcial se realizará una fiesta íntima en casa de la familia de la novia.

—Una concurrencia numerosa y selecta se reunió ayer en la iglesia de Nuestra Señora de las Victorias, para presenciar el enlace de la señorita Florencia Díaz de Vivar con el señor Carlos J. Arce, de cuya ceremonia fueron padrinos la señorita Mercedes Díaz de Vivar, hermana de la novia, y el doctor Celestino Arce, padre del novio.

El templo había sido adornado con ramos de rosas blancas y lirios del mismo color.

En el altar mayor fué bendecida la unión por fray Gabriel Emilio Cuello, y terminado este acto los novios pasaron a la sacristía, donde recibieron las felicitaciones de los presentes.

—En la mayor intimidad será bendecido hoy en casa de la familia de la novia el enlace de la señorita Matilde Lamarque con el teniente de fragata Juan F. Lamarque.

—En casa de la familia de la novia monseñor Villanova Sans bendecirá hoy a las 21 el enlace de la señorita Rosa Inés Zambelli con el señor Raúl Granvard.

—En la más completa intimidad será bendecido hoy el enlace de la señorita María A. Rojo con el señor Carlos J. Baigorria, ceremonia en la que actuarán de padrinos la señora Lola Rojo de Rodríguez García y el señor Federico A. Rojo.

En el acto civil, que se realizará a mediodía, actuarán como testigos, por parte de la novia, el coronel Justo P. Rojo y el señor Hernán Rojo, y por parte del novio el diputado nacional doctor Carlos J. Rodríguez y el coronel Antonio Baigorria.

—En la basílica de Nuestra Señora de la Merced fué consagrado ayer el enlace de la señorita María C. Diehl con el señor David A. Uriburu, ceremonia que fué presenciada por una crecida concurrencia.

Los novios entraron en el templo acompañados de sus padrinos, señora María Concepción S. de Diehl y señor Benjamín de Uriburu, y de un lucido séquito nupcial.

La nave del templo y el altar mayor, donde fué bendecida la unión, lucían un hermoso adorno de tul y flores blancas.

Terminado este acto los recién casados recibieron los plácemes de la concurrencia.

BODAS DE PLATA — El señor Alberto C. Vela y su señora, Joaquina Cazón, celebraron ayer veinticinco años de matrimonio. Con este motivo y en acción de gracias, los esposos Vela hicieron celebrar una misa a la que asistieron los parientes más allegados. Por la tarde fueron muy visitados en su residencia de Olivos.

JULIO B. AMADEO — Hoy a las 15 serán inhumados en el cementerio de Flores los restos del señor Julio B. Amadeo, cuyo fallecimiento, ocurrido ayer, causó unánime sentimiento de pesar en todas las esferas en que actuó tan destacadamente el extinto.

BENEFICIO — Las funciones en beneficio de la asociación Asistencia a Domicilio, que debían realizarse en el teatro Victoria, esta tarde y el jueves próximo, han quedado postergadas.

CAMBIOS DE RESIDENCIA — Llegadas: Ha regresado de Córdoba el coronel Daniel Fernández.

VIAJEROS — Salidas: Pasado mañana se ausentará para Europa en el vapor "Principe de Udine" el señor Héctor Molfino, representante del Lloyd Sabaudo.

ENFERMOS — En estado satisfactorio la señora Adela Velar Irigoyen de Martínez Gálvez.

—Continúa enferma la señora María T. Z. de Robledo Loza.

—Se encuentra enferma la señorita Esther Ibarra Pedernera.

—Se encuentra enfermo el doctor Jorge Cazares.

—Se encuentra enfermo el señor Pedro Honores.

—Se encuentra enfermo el capitán de fragata Teófilo Calliet Bois, subdirector de la Escuela Naval.

—Experimentó una leve mejoría la señora Clemencia Padilla de Ibáñez Puiggari.

NECROLOGIA — El sábado se dirán misas en la iglesia de San Carlos en memoria del doctor Luis Orlandini.

—Ha de ser muy lamentada en los círculos bancarios y comerciales la noticia del fallecimiento del señor Ernesto Alejandro Portals, que ocupaba en el Banco Argentino Uruguayo un puesto importante, en el que se había destacado por su dedicación y por su caballerosidad.

Los restos del señor Portals serán inhumados hoy.

ARTE Y TEATRO

COLISEO

La temporada lírica — Se nos comunican oficialmente de la secretaría del Coliseo algunas noticias relacionadas con las observaciones y aclaraciones que pedíamos ayer. En la interpretación del telegrama dirigido por la empresa — telegrama que se nos ha remitido ayer como comprobante de la información — se incurrió en un error, puesto que allí se comunicaba que el cuerpo de bailes rusos es de Leónidas Miassine, coreógrafo de Diaghileff. En vez de esto se anunció que los bailes eran de Diaghileff, produciéndose la confusión consiguiente. En suma, quienes vienen como primeras figuras del cuerpo coreográfico, que realizará también algunos espectáculos de bailes, aparte de los de ópera, son Miassine y Vera Savine, separados recientemente del conocido empresario y director de bailes rusos.

En cuanto a la cantante Gabriela Besanzoni, se nos asegura que su contrato se limita a su actuación en Buenos Aires y no en Brasil, y que se embarcará oportunamente para nuestro puerto. Los demás artistas del conjunto son Rosa Raisa, Tamaki Miura, Sara César, Augusta Concato, Fanny Anitúa, Gigli, Maestri, Cortis, Rimini, Rossi Meselli, Cirino, Pinheiro, Dentale y algunos otros artistas. Dirigirán los maestros Marinuzzi y Paolantonio.

Novedades y repertorio serán: "Il piccolo Marat", de Mascagni; "Anima allegra", de Vitadini, inspirada en el "Genio Alegre", de los hermanos Quintero: "L'oracolo", de Leoni, y "Delanice", de Catalani; además: Tannhauser, Tristán, Francesca di Rimini, Boris Godunow, Falstaff, Sanson y Dalila, Mefistófeles, Damnation de Faust, Aída, Norma, Manon Lescaut, Rigoletto, Lodoletta, Gioconda, Carmen, Buterfly, Cavallería, Iris, Pagliacci.

Tal vez, por lo que se refiere a las obras wagnerianas, no sería desacertado repetir "Parsifal", en lugar de alguna de las anunciadas, dado que ya vendría preparada y que el tenor Maestri posiblemente estará más feliz en este papel que en los de Tristán o Tannhauser. Pero el maestro Marinuzzi, con su autoridad e inteligencia reconocidas, es quien debe resolver el punto.

Respecto del maestro Weingartner, de acuerdo con la empresa y por las razones que hemos expuesto, ha aplazado su segunda visita a Buenos Aires hasta el año próximo, en que dirigirá a los 120 profesores que constituyen la Filarmónica vienesa.

Colón — Pronto se representará "Marouf", siendo varios de sus intérpretes Ninón Vallin, Crabbé y Azzolini, los mismos que han tenido, hasta ahora a su cargo en Buenos Aires los principales papeles de la ópera de Rabaud.

El centenario de Mitre se celebrará pasado mañana, con una función de gala, para la cual no se ha fijado aún el espectáculo.

BUENOS AIRES

"Cada peludo a su cueva" — Con este título, los señores Maroni y Giudice han dado a conocer una nueva producción que titulan "sainete", debiendo haberlo titulado simplemente escenas del bajo fondo.

La empresa de llevar a nuestra escena, la vida del arrabal ha sido ya varias veces realizada con mayor o menor éxito; pero casi siempre, con mayor verdad y con más sentido de la realidad que en la obra que anoche nos presentó la compañía Muiño-Alippi.

Los señores Maroni y Giudice hacen desfilar en su "sainete" una serie de tipos caricaturescos que indudablemente provocan en el público la risa, en el momento de su presentación, pero cuya acción en el desarrollo de la obra resulta mortificante y cansadora; pues agotados en el primer momento los falsos recursos de su comicidad, llegan al final de la obra sin despertar ni la más leve sonrisa.

En cuanto a la intriga de la obra es vieja y muy parecida a una comedia catalana que acaba de traducir en España el señor Linares Rivas con el título de "La Mala Vida", cuyo argumento ha sido publicado en los diarios españoles y reproducido entre nosotros.

Por otra parte, los personajes de "Cada peludo a su cueva", entran y salen en escena arbitrariamente y sin que jamás justifiquen su presencia.

La compañía merece un aplauso por la ajustada interpretación. El señor Alippi ha demostrado en ésta, como en obras anteriores, ser un buen director de escena, pues los nuevos elementos de su compañía en su mayoría aficionados, se destacan ya, como buenos intérpretes.

APOLO

La compañía de César Ratti estrenó anoche, bajo el título de "El café de la puñalada", una adaptación de la humorada original, según se nos informa, de Elías de Bassan.

La obra, como tal "humorada", interesa durante su alegre desarrollo, pero flaquea al final, pues su desenlace carece de toda eficacia cómica.

Al asunto es gracioso. Se trata de un abogado recién recibido y que, falto de pleitos, resuelve, para conseguirlos, pasar por matón y alternar, mediante un disfraz y un apodo imaginado al efecto, con la gente maleante que concurre a determinada taberna. Allí inicia su propaganda, distribuyendo las tarjetas de su estudio y haciendo el propio elogio, so pretexto de que quiere dar a conocer, a sus nuevos amigos, al letrado talentoso que le sacó a flote, ante la justicia. Con este motivo le suceden una cantidad de peripecias cómicas e inesperadas, y el espectador pasa un agradable momento hasta el final, al llegar al cual el interés decae por completo. Como este final es lo que no ha gustado al público, consideramos que bien vale la pena modificarlo.

En la interpretación estuvieron bien los señores José Ratti, Corsini y Rufa; las señoras Sinisterra y Rosa, y la señorita Celia Cordero.

Conciertos Jorn — Esta tarde, en el Coliseo, el tenor Jorn dará su último concierto. Interpretará "lieder" de Schumann, Strauss, Haile, Brahms y Schubert; arias del "Don Juan", de Mozart, y del "Oberón", de Weber, y diversos fragmentos de "Lohengrin".

Asociación Filarmónica Argentina — Anoche, en el salón Augusteo, se realizó una interesante audición, organizada por esta sociedad. El programa se había dedicado a composiciones vocales de carácter religioso, originales de diversos y notables maestros clásicos y modernos. Fué intérprete principal el barítono ruso señor Svetloff, cuya inteligencia expresiva y agradable voz hemos elogiado con motivo de otros conciertos dados en Buenos Aires, por dicho cantante.

En el programa figuraban muy diversos autores, desde Stradella hasta Rachmaninoff, en los que fué muy aplaudido el intérprete, quien cantó en latín, italiano, alemán, inglés y ruso. Los números de Schubert, Bach y Haendel, tuvieron, además, el atractivo de ser acompañados por el señor León Fontova, que interpretó perfectamente la parte de violín, y por el señor Prages, acompañante de todo el programa y que ejecutó en dichos números una parte de armonium.

Asociación Wagneriana — Anoche dió un concierto, de acuerdo con un excelente programa, el barítono Hugo Donarelli, quien actuó una vez en el Colón, el año próximo pasado, en condiciones desfavorables, pues el papel que interpretó no se adaptaba de ningún modo a sus condiciones artísticas ni vocales.

Por el programa interpretado anoche, dedicado casi por completo a los grandes maestros del siglo de oro de la música italiana, el señor Donarelli se reveló como un cantante de cámara culto y serio, bellas cualidades que no abundan. Nos agradó especialmente en las composiciones de Caccini, Monteverdi, Lulli y Paisiello. En una aria de Gluck, el estilo fué menos correcto y convincente. El intérprete recibió muchos aplausos de una concurrencia numerosa.

—El jurado para el premio de la Canción Escolar, concedido por la Asociación Wagneriana, será constituído por los señores C. López Buchardo, Mastrogianni, Luis V. Ochoa y R. Rodríguez.

El plazo para el envío de obras vence el 30 del corriente.

—Con el regreso de Europa del señor A. Morpurgo, ha quedado reorganizado el cuarteto de la asociación, y próximamente reanudará su actuación, colaborando en el plan de ejecutar toda la música de cámara de Beethoven, según se había anunciado.

Comedia — Anoche fué nuevamente puesta en escena en este teatro la revista del maestro Penella titulada "La última españolada", que fué estrenada hace ya algún tiempo.

La obra ha sido reformada, habiéndose introducido algunos números musicales y bailables que resultaron interesantes. En uno de estos números hizo su presentación un niñito que bailó un "garrotín", siendo muy aplaudido.

NOTICIAS DE POLICIA

SALTEAMIENTO Y ROBO

Intervienen en el hecho dos mujeres y un hombre

Anteanoche, en circunstancias en que Manuel Durante, italiano, de 42 años de edad, se hallaba tomando una taza de café en el interior de la lechería establecida en la calle Rivadavia y Sarandí, entabló conversación con dos mujeres que no conoce, las cuales estaban en esos momentos sentadas en una mesa próxima.

Cuando Durante se disponía a retirarse, las mujeres aludidas le pidieron las acompañara hasta su domicilio, situado en el conventillo Sarandí 147. Durante accedió al ruego de aquéllas, y al llegar a la casa, cuya puerta de calle estaba abierta, lo invitaron a pasar al interior.

En el preciso instante en que Durante y las dos mujeres iban a entrar en la finca, les salió al encuentro un individuo que estaba oculto en el zaguán. El desconocido, ayudado por las dos mujeres, agredió a Durante, aplicándole una serie de puñetazos hasta que fué derribado.

Inmediatamente lo despojaron de un reloj y cadena y 55 pesos que guardaba en los bolsillos. Acto seguido los tres emprendieron la fuga, sin que hayan sido detenidos todavía, no obstante las diligencias practicadas por el personal de la comisaría 6.a.

En la huida los malhechores dejaron abandonada en el zaguán de la finca la cadena que le arrebataron a Durante.

DELINCUENTES TEMIBLES

Ayer a mediodía, en la conjunción de las calles Cabildo y Zufriategui, dos individuos hurtaron un carro con caballo que su propietario, Juan Rodríguez, dejó momentáneamente estacionado mientras realizaba una diligencia por las inmediaciones de ese paraje.

Los vigilantes Pascual Bálsamo y Juan Simone, que fueron avisados de lo ocurrido por unos particulares, salieron en persecución de los ladrones hasta darles alcance. En tales circunstancias, los delincuentes atacaron a tiros de revólver a los representantes de la autoridad, quienes resultaron ilesos.

Ante la actitud agresiva de los malhechores, los agentes Bálsamo y Simone desenfundaron sus respectivos revólveres y contestaron el ataque, descargando sus armas contra los fugitivos.

Durante la refriega, los delincuentes se arrojaron del vehículo robado y lo abandonaron en la vía pública, dándose inmediatamente a la fuga.

Si ignora si alguno de los prófugos resultó herido por los disparos hechos por los guardianes del orden público.

Interviene en el hecho la policía de la sección 35.a, la que dió aviso de lo sucedido al juez de instrucción doctor Benítez.

HOMBRE HERIDO DE UNA PUÑALADA

En las primeras horas de la mañana anterior, Santiago Porchetto, italiano, de 26 años, soltero, domiciliado en la calle Aristóbulo del Valle número 1127, se dirigía a pie por la de Brandsen al local de la sociedad Unión de la Boca, de la que es socio.

Cuando iba a llegar a la esquina de Garibaldi, vió a cinco o seis individuos que estaban estacionados en ese paraje conversando amigablemente. Al pasar junto a aquéllos, que en esos momentos se habían separado unos metros, fué de improviso atacado a puñetazos y puntapiés.

Durante la lucha, uno de los agresores sacó una cuchilla y le infirió una puñalada en el lado izquierdo del pecho. Inmediatamente los malhechores emprendieron la fuga en distintas direcciones.

El herido siguió su camino y llegó hasta el local de la citada sociedad, donde enteró de lo ocurrido a varios amigos que se encontraban allí. Sin pérdida de tiempo se solicitaron los auxilios de la Asistencia Pública y en una ambulancia la víctima fué llevada al hospital Rawson, en cuyo establecimiento se asiste.

El oficial inspector Juan M. González ha sido comisionado para que practique las averiguaciones del caso, a fin de detener a los criminales.

DEFRAUDACION AL AMERICAN CLUB

En el juzgado del doctor Luna Olmos, secretaría González, se trabaja en el esclarecimiento de una defraudación por 21.000 pesos.

El tesorero del American Club instalado en la calle Florida 570, denunció en el mencionado juzgado que el empleado Fernando Garrán González con informes falsos le hizo firmar varios cheques, algunos de los cuales adulteró en sus cifras y así sacó la suma de 21.000 pesos del City Bank, que guardó para sí.

Garrán González ha desaparecido y debido a su ausencia del American Club fué descubierta la defraudación.

El juez de instrucción, doctor Luna ha encomendado a la división de investigaciones la captura del empleado prófugo.

INCENDIO EN UN CINEMATOGRAFO

Anoche á las 23, mientras el cinematógrafo establecido en la calle Almirante Brown 1343, de propiedad de Sebastián Gambauri, estaba lleno de gente, estalló un incendio que produjo una gran alarma.

Al pasar unas cintas por la máquina de proyección, detuvieron en parte el funcionamiento de ésta, la que desprendió algunas chispas que se comunicaron a la película. Rápidamente el fuego se propagó a otras películas allí depositadas y a la casilla del operador.

El fuego destruyó totalmente la máquina, la casilla y una cantidad de películas.

Concurrieron inmediatamente los Bomberos Voluntarios de la Boca quienes circunscribieron el fuego a la casilla.

El operador José Moreno resultó con lesiones en el rostro y en las manos.

El público desalojó la sala con relativa tranquilidad.

CAPTURA DE LOS AUTORES DE UN ROBO

Días pasados León Arditi, domiciliado en la calle Rivadavia 2719, denunció en la comisaría 7.a que de un inmueble de esa casa le habían sido robadas varias alhajas valuadas en pesos 5.000.

Como su sirvienta, Dora Córdoba, le había solicitado permiso para visitar un pariente y no regresó, deducía que ésta podía ser autora o cómplice en el robo.

El comisario Foppiano, a cargo de la sección robos y hurtos, comprobó que Dora tenía relaciones con Arseni Ferreiro o Pacheco, y que ambos se habían trasladado a la ciudad de Córdoba, donde aquélla tiene sus padres.

Dado el aviso correspondiente, la policía de la ciudad de Córdoba detuvo a Dora y a su acompañante, los que ayer fueron traídos a esta capital por el empleado Denovi y puestos a disposición del juez de instrucción doctor Domínguez.

Les fué secuestrada una parte de las alhajas.

EL GRAN INCENDIO DEL LUNES

Ayer se presentó en la comisaría 26.a el apoderado de la fábrica de aceites de Osvaldo Rigamonti, calle Vieytes 228, que fué destruída en el gran incendio del lunes, y manifestó que las pérdidas del establecimiento son de 240.000 a 270.000 pesos, teniendo seguros en varias compañías por valor de 230.000 pesos.

Un representante de la fábrica de cajones de Loustalot (hijo) y Longhi, de la calle Paracas, informó al subcomisario Barrera que las pérdidas de ese establecimiento alcanzan a pesos 90.000, con seguros por 82.000 pesos.

Según el informe de los ingenieros, la chimenea instalada entre las dos fábricas tiene una inclinación pronunciada y ofrece peligro en el caso de fuerte viento.

A consecuencia del gran calor producido por el incendio y luego por el enfriamiento han quedado inutilizados los rieles del tranvía de la Compañía del Sur, en la calle Salta, desde el sitio del siniestro hasta Patagones, los que tendrán que ser renovados.

"Quinieleros" detenidos

Durante el día de ayer, empleados de la sección leyes especiales de la división de investigaciones, procedieron a la detención de los siguientes "quinieleros":

Amadeo y José Prioriello, en Rivera 1270; Nicolás De Donato y José De Blassi, en Patricios 302; Angel Mauletta, en Rivera y Malabia, y Miguel Juan, en Córdoba y Del Carmen.

En poder de todos los nombrados la policía secuestró una gran cantidad de jugadas y dinero producto de las mismas.

Los detenidos se alojan en el departamento central de policía, a disposición del juez correccional en turno.

Los robos en el puerto

El agente Francisco Fauzó, de la subcomisaría de puerto nuevo, observó que algunos individuos de malos antecedentes se reunían con el guardabarrera suplente Enrique Planes, que estaba encargado de la casilla del ferrocarril Central Argentino, ubicada en la esquina de las calles San Martín y avenida Madero.

Anoche entraron varios individuos en la casilla mencionada y el agente alcanzó a oír que hablaban de un robo que iban a cometer en los vagones estacionados en el puerto y dió cuenta a sus superiores.

Al poco rato los individuos se acercaron a unos vagones del ferrocarril Central Argentino, estacionados a unos diez metros de la casilla y después de romper los sellos, sustrajeron cinco cajones cargados con 25 kilogramos de manteca cada uno, de propiedad de The River Plate Company y destinados al vapor "Araguaya". Los cajones fueron depositados junto a la casilla.

Los empleados policiales detuvieron a Planes y recuperaron los cajones de manteca, pero los demás individuos lograron huir.

Herido de un balazo

Ayer, en el lado Este del dique A del puerto nuevo, después de comer, tuvieron un incidente los obreros estibadores Isaías Fernández y Cayetano Cardoso, por resentimientos anteriores.

Cardoso agredió a Fernández, en vista de lo cual éste sacó un revólver que llevaba entre sus ropas. Primeramente Fernández dió a Cardoso un golpe con la empuñadura del revólver, pero como con ello no consiguiera dominarlo, le descerrajó un tiro. Cardoso resultó herido en el pecho.

Fernández huyó en seguida y se refugió en una bodega del vapor "Oyan Marú", donde lo detuvo el oficial Araujo de la subcomisaría de puerto nuevo.

El herido fué llevado al consultorio central de la Asistencia Pública.

Accidente en las vías de un ferrocarril

José María López, que transitaba por las vías del ferrocarril de la Compañía General de la Provincia de Buenos Aires, frente a la calle Atuel, fué embestido anoche por una locomotora que arrastraba un tren de pasajeros, resultando con graves lesiones en diversas partes del cuerpo.

El herido fué trasladado al hospital Rawson.

Falsos empleados

José Ruiz y Santiago Delgado, titulándose cobradores de impuestos municipales, estafaron 200 pesos a María L. de Vituño, propietaria del despacho de bebidas de la calle Thorne 1389.

Los empleados de la comisaría 38.a detuvieron a Ruiz y Delgado, secuestrándoles los 200 pesos y una serie de papeles, que demuestran que operaban con un plan determinado, y acaso con perspectivas de realizar estafas de mayor monto.

Los detenidos fueron puestos a disposición del juez de instrucción doctor Malbrán.

INSTRUCCION PUBLICA

COLEGIO J. M. DE PUEYRREDON

El bachillerato nocturno

La comisión que propicia la oficialización del curso nocturno de estudios secundarios del colegio nacional Juan Martín de Pueyrredón, hizo entrega ayer al presidente de la Cámara de Diputados de la Nación de una nota, solicitando la sanción de una partida en el anexo correspondiente del presupuesto destinada al sostenimiento de un turno de la noche en los cursos de estudios secundarios que se dictan en el establecimiento antes mencionado.

Funda aquella comisión su petitorio en el hecho de que los turnos actuales que funcionan en horas de la mañana y de la tarde, no pueden ser aprovechados por una gran parte de jóvenes que siente vocación por los estudios, y que, debido a su posición económica, deben necesariamente, durante las horas del día, proveer con su trabajo a las necesidades, no tan sólo propias, sino también en múltiples casos, de sus hogares.

Agrega más adelante la nota que el curso para cuyo sostenimiento solicitan una partida a la Cámara, funciona desde el año 1920 en el colegio nacional Juan Martín de Pueyrredón, con la autorización del Ministro de Justicia e Instrucción Pública, bajo el patrocinio de la asociación cooperadora del mismo colegio y la vigilancia de las autoridades de dicho establecimiento, y tanto el número, edad, nacionalidad, profesión etc. de los alumnos inscriptos, cuyos datos consigna en una planilla que acompaña al final, como la asistencia media, son, a juicio de aquélla, la demostración palpable de la necesidad de la creación de un turno de la noche como el que solicitan.

Escuela Superior de Comercio Sur — Desde el lunes próximo, hasta el 30 del corriente mes, se recibirán en la secretaría de la Escuela Superior de Comercio Sur las solicitudes para exámenes complementarios, cualquiera sea el número de materias debidas.

Exhibición de tricomías—En uno de los amplios salones del Club Español se exhibieron ayer por la tarde varias series de tricomías tomadas por el señor Sandaz en sus recientes viajes por Egipto, India y Argelia, con el propósito de hacerlas conocer de los miembros del Consejo Nacional de Educación que asistieron y ofrecérselas a la mencionada repartición escolar para que, si lo cree conveniente, realice una exhibición, a la que concurran las escuelas primarias de la capital.

Asistieron, en representación del Consejo, el inspector general doctor Rezzano y los inspectores técnicos señores Vignatti y Alonso.

Haberes del magisterio nacional en el interior—La tesorería general de la Nación hizo ayer entrega al Consejo Nacional de Educación de la suma de 170.000 pesos, importe de los haberes correspondientes al mes de mayo último de los maestros nacionales en las provincias de La Rioja, Jujuy, Mendoza y Salta.

—También fué girado el importe de las planillas suplementarias por el mes de enero próximo pasado de las escuelas normales de Rivadavia y Jachal y de la escuela normal mixta de Mercedes (San Luis).

Confederación Nacional de Maestros—La nueva comisión directiva del comité del distrito XIII de la Confederación de Maestros ha quedado constituída en la siguiente forma:

Presidente, R. Agustín Cuello; vicepresidentes, Aníbal J. Luna; Isaías S. Badán, Domingo Morinelli; secretario de actas, J. Balme de Llama, Susana Lauza, María Elena Denegri; secretarios de hacienda, Nicolás Spaltro, Florencio Rotondaro, José A. De Carlo; secretarios de gobierno, doctor Sandalio Cornejo, Elisa Yurrebaso y Felipe R. Bustos; secretarios de publicidad y propaganda, Domitila Vergara Dowley, Aurelia Toppi y Elena Anselmi; delegado al comité central por dos años, Bernardo Vainicoff.

Asociación Pro Maestros de Escuelas—El directorio de la Asociación Pro Maestros de Escuelas resolvió, en vista de las dificultades por que atraviesan algunos asociados para el pago regular de las obligaciones, una moratoria a los mismos.

En consecuencia, los socios que no puedan cumplir debidamente las obligaciones contraídas con la Asociación, dentro de los plazos acordados, podrán prorratear todas sus deudas, inclusive créditos y vales, en 30, 36 y 48 mensualidades.

Quedan excluídos de los beneficios que acuerda la resolución indicada, todos los socios que realizaren nuevas operaciones en las fechas posteriores al 20 del mes actual.

Colegio Nacional Manuel Belgrano—Desde hoy hasta el lunes 27 del corriente se recibirán, en la secretaría del colegio nacional Manuel Belgrano, las solicitudes de exámenes complementarios para el mes de julio próximo.

La secretaría atenderá al público de 8 a 11.

Liga del profesorado secundario — Se constituyó definitivamente la Liga del Profesorado Secundario, compuesta por los centros de Profesores Diplomados de Enseñanza Secundaria, Profesores en Ciencias y Letras, Estudiantes de Filosofía y Letras y Estudiantes del Profesorado Secundario, con el propósito de velar por los intereses de los profesores de enseñanza secundaria, normal y especial, propiciando a la vez el estudio de los problemas de la educación.

En la reunión realizada ayer la junta de gobierno quedó constituída de la manera siguiente:

Representantes: José Mas y Eneas Ravicini; secretario general, Juan A. Pi de la Serra; tesorero, Pascual Amicón.

Pago de sueldos—El salario mínimo a los porteros de la capital se abonará en la tesorería del Consejo Nacional de Educación, en la siguiente forma: consejos escolares del 1.o al 6, mañana, de 8 a 10; consejos escolares, del 7 al 12, el mismo día de 15 a 17.

OBSERVACIONES METEOROLOGICAS

Instalación especial de LA PRENSA

Termómetro		Barómetro
A las 5 hoy 8 0		A las 5 hoy 771
Ayer		Ayer
6 — 5.5		6 — 775.
12 — 5.0		12 — 775.0
18 — 9 5		18 — 772.
24 — 9.0		24 — 771.5

A las 3 de hoy

VIENTO	N. E.	
CIELO	Despejado	
SOL	Sale:	7.01
	Se pone:	16.49
LUNA	Sale:	20.06
	Se pone:	8.56

Continuaron buenas ayer las condiciones atmosféricas, y en los aparatos meteorológicos no se registraron variaciones de importancia.

La temperatura subió algunos grados; sin embargo se mantuvo bajo la normal en toda la República.

Dirección del viento: NO. y N., con una velocidad media de 12.5 kilómetros por hora. A las 24 soplaba viento NE.

Humedad: 67.

Observatorio astronómico de La Plata —Datos de las 7. Presión atmosférica, a 0 grados y al nivel del mar, 772.94 mm.; temperatura, 3.0; mínima (a las 5.30), 2.8; humedad relativa, 89 o|o; tensión del vapor de agua, 5.10 mm.; viento, dirección NO.; velocidad por hora, 9 kilómetros.

Datos de las 14. Presión atmosférica, a 0 grados y al nivel del mar, 771.18 mm.; temperatura, 10.2; humedad relativa, 41 o|o; tensión del vapor de agua, 3.92 mm.; viento, dirección NO.; velocidad por hora, 9 kilómetros.

SINOPSIS DEL TIEMPO

De la oficina meteorológica comunicaron anoche que el tiempo continuó claro y frío en toda la República, y por la mañana cayeron heladas generales en todas las regiones.

Prevalecieron vientos suaves, principalmente del rumbo Norte.

La temperatura siguió subiendo lentamente, pero aun se encontraba varios grados bajo la normal. Por la mañana hubo temperaturas mínimas bajo cero en todas las regiones.

La presión se hallaba alta en el Este y Norte; en el resto de la República siguió bajando.

Pronóstico para hoy — Tiempo bueno, con temperatura en ascenso en toda la República. Vientos suaves del rumbo Norte en la región del Río de la Plata.

SOCIEDADES Y CIRCULOS

FEDERACION DE SOCIEDADES ITALIANAS — Se reunió ayer por la tarde la comisión de hacienda de la Federación de Sociedades Italianas, a fin de iniciar sus trabajos relativos a la mejor organización administrativa de dicha entidad. Fueron nombrados presidente y secretario de la precitada comisión, los señores Pedro Quiteto y Jenaro Fucci Lauria.

—Fué convocada para esta noche, a las 21, en el local federal Cangallo 1352, la asamblea ordinaria del consejo general de la Federación, afín de discutir varios asuntos y proceder a la elección del tesorero, en reemplazo del señor De Simone, que renunció.

NOTICIAS UNIVERSITARIAS

Facultad de Medicina

CURSOS DE PERFECCIONAMIENTO PROFESIONAL—SU PROXIMA INICIACION.

Hasta el 30 del corriente a las 18 continuará abierta la inscripción a los siguientes cursos de perfeccionamiento para graduados, que se dictarán en el mes de julio:

La anestesia en cirugía al alcance del médico práctico, por el doctor José Arce.

Curso de clínica pediátrica, por el doctor Mamerto Acuña.

Los métodos volumétricos en el análisis químico general y especialmente en sus aplicaciones a la clínica, por el doctor Francisco P. Lavalle.

Curso de clínica ginecológica, por el doctor Carlos A. Castaño.

Curso de embriología, por el doctor Julio Lacoste.

Además de los cursos mencionados, queda abierta asimismo la inscripción al curso de embriología e histología que dictará el doctor Víctor Widakowich, de acuerdo con el siguiente programa:

Las células sexuales. La fecundación. Teoría de la herencia; formación de las hojas blastodérmicas, etcétera.

Estas conferencias se efectuarán entre el 8 y 28 de julio próximo, los días y a la hora que se convenga con los inscriptos, en el local de la clínica obstétrica, calle Venezuela 3160.

CONCURSO

Desde la fecha y hasta el 30 del corriente ha quedado abierta en la secretaría de la Facultad de Medicina la inscripción para un concurso a objeto de llenar dos puestos de ayudantes de farmacia "ad honorem" para el hospicio de Las Mercedes.

Facultad de Derecho

REUNION DEL CONSEJO DIRECTIVO

Para mañana a las 10 ha sido citado el consejo directivo de la Facultad de Derecho con objeto de tratar muchos asuntos que se encuentran a su resolución. En esa sesión, el decano de la Facultad doctor Sáenz informará sobre la sesión realizada últimamente por el Consejo Superior de la Universidad Nacional de Buenos Aires, en la cual se trató de la cuestión promovida acerca de la interpretación de los estatutos, en lo relativo a la elección de los decanos en las Facultades, asunto de que informamos ampliamente en nuestra edición de anteayer.

FERROCARRILES

INGRESOS SEMANALES Y ACUMULADOS

El producto del tráfico ferroviario registrado por las distintas empresas durante la última semana comercial, así como los acumulados en las 51 semanas trascurridas del ejercicio en curso, comparados éstos con los de igual período en 1920, arrojan las siguientes cantidades:

Empresas	Ultima semana	Acumulados en 51 semanas 1920|21	1919|20
Central Argentino, £	190.000	9.403.000	9.369.000
Del Sud, £	168.000	8.447.000	9.185.000
B. A. Pacífico $ o|am.	585.000	33.150.800	35.431.200
Cent. Córdoba, £	69.500	2.704.200	2.031.760
Cent. Buenos As. $%	121.805	6.126.355	6.606.515
Rosar. Pto. Belg. $ %	103.000	3.549.000	4.851.000

INSTITUCIONES CIENTIFICAS Y LITERARIAS

Sociedad Científica Argentina — Los miembros de la junta directiva de esta institución han sido convocados a la reunión que se efectuará mañana a las 18, en el local social, calle Cevallos 269, para tratar diversos asuntos.

Sociedad de Cirugía—Mañana, a las 21, en el local de la Asociación Médica Argentina, Santa Fe 1171, se reunirán los miembros de la Sociedad de Cirugía, con la presidencia del doctor Eduardo Bello Láustegui, para considerar los asuntos presentados por los doctores Arnaldo Caviglia, Castelfort Lugones, Adolfo M. López y Carlos I. Allende.

Sociedad Argentina de Pediatría — Los miembros de esa institución y los de la sociedad de Médicos del Hospital de Niños, efectuarán una reunión hoy a las 17.30, en el precitado establecimiento hospitalario, con el propósito de estudiar los asuntos propuestos por los doctores Mamerto Acuña, Juan Carlos Navarro, Alberto M. Marquel Alfredo Causabón y Sara Satanowsky.

ASOCIACIONES Y GREMIOS

CENTRO DE CONTRATISTAS Y EMPRESARIOS ESTIBADORES — Este centro efectuará una reunión esta tarde a las 15.30, con objeto de tomar en consideración asuntos de interés para el gremio. Podrán concurrir a la reunión todos los interesados, aunque no sean afiliados a la sociedad.

DEPORTES

YACHTING

YACHT CLUB ARGENTINO

En el sorteo de embarcaciones de propiedad del Yacht Club Argentino, para la regata que el domingo se efectuará en conmemoración del centenario del nacimiento del general Mitre, han resultado favorecidos, los aficionados siguientes:

Con el yate "Hortensio", Pablo Suarez; con el "Racha", Juan Carlos Milberg (hijo); con el "Polaris", Julio van Sante; con el "Maeá", Andrés de Ugarriza Arãoz y con el "Phalarope", Angel José Molina.

Como suplente fué designado el asociado Anselmo M. Viacava.

NUEVA COMISION

CLUB ATLETICO HELENICO DIAGORAS

La nueva comisión directiva de este club ha quedado así formada: presidente, A. Georgiadis; vicepresidente, S. Spiridonidis; secretario, P. P. Nicolau; prosecretario, T. Diacostefanos; tesorero, J. P. Niedau; protesorero, P. Galetis; vocales, C. Mawakis, D. Spiridonidis; N. Buvas y F. Sánchez.

HIPODROMO ARGENTINO

PROGRAMA PARA LA REUNION DEL DOMINGO 26 DE JUNIO

1.a carrera — Premio DALMACIA (1917) — A las 12.45

Handicap para toda yegua de 3 años y más edad, ganadora de más de $ 5.000
Distancia 1.600 metros.—Premio $ 5.000 a la 1.a, 500 a la 2.a y 200 a la 3.a

Propietario	Caballo	Pelo	E.	K.	Padre	Madre	Cuidador
Montiel	1 Marc'ness II	alazana	3	52	Méhari	Tidewater	D. Pianezzi
J. V. Roca	2 Moselle	alaz. tos.	4	51	Polar Star	Albilla	Vte. Fern'dez
Pajonal	3 Massena	zaina c.a	5	49	Calepino	Meg. Merrilies	Tomás Conde
Shorthorn	4 Querendona	zaina	5	48	Petardo	Querella	P. Baquero
San Paquito	5 G. Colecta	zaina c.a	3	47	Old Man	Saturnal	A. Einen
Zubiaurre J. B.	6 R. Caída	zaina	3	47	Jardy	Movediza	J. Bentancur
El Ceibo	7 Supremacía	zaina d.a	4	47	Fúlmen	Sardónica	Val. Fern'dez
El Turf	8 Telodiró	zaina c.a	3	44	Courtisan	Perinola	Carlos Bustos
Abrojo	9 Fibra	zaina c.a	3	42	Cyllene	Patrize	Luis Saint

2.a carrera — Premio FLORETE (1918) — A las 13.15

Para potrancas de 2 años que no hayan ganado. Peso 56 kilos
Distancia 1.500 metros.—Premio $ 4.500 a la 1.a, 450 a la 2.a y 200 a la 3.a

Propietario	Caballo	Pelo	E.	K.	Padre	Madre	Cuidador
El Aguila	1 Délicatesse	zaina c.a	2	56	Charming	Doubtf. Honor	A. Bonetto
El Turf	2 Pulquérrima	alazana	2	56	Le Samaritain	Vesper II	Carlos Bustos
Los Cardales	3 Lye	zaina c.a	2	56	Let Fly	Sisterly	Vicente Pérez
Talismán	4 Nenufar	zaina c.a	2	56	Craganour	Noka	A. Orezzoli
Shorthorn	5 Cerámica	zaina c.a	2	56	Craganour	Cinerea	P. Baquero
Argentino	6 L. Jubilee	tordilla	2	56	Diam. Jubilee	Las Ortigas	Fidel Lemos
Frenesí	7 Frenética	zaina	2	56	Fripón	Florada	Bmé. Olivieri
El Apronte	8 Vivita	zaina	2	56	Verdún	Carmine	F. P. País
El Trece	9 White Face	zaina	2	56	Diam. Jubilee	Wedge	S. Rodríguez
Atucha J.	10 Presea	zaina c.a	2	56	Perrier	Lady's Maid	R. Aquino
Pocahontas	11 Flérida	zaina c.a	2	56	Fúlmen	Frívola	M. Peñaloza h.
El Jockey	12 L. Douglas	zaina c.a	2	56	Charming	La Viuda	Justo Inzúa
La Jorgelina	13 Imperiale	zaina c.a	2	56	Let Fly	Imprudente	J. L. Aguilera
Hs. Claudina	14 Coqueta	zaina n.a	2	56	Druid	Cordelia	F. F. Valdez

3.a carrera — Premio CYNTHIA (1919) — A las 13.45

Para potrillos de 2 años que no hayan ganado. Peso 56 kilos
Distancia 1.100 metros.—Premio $ 4.500 al 1.o, 450 al 2.o y 200 al 3.o

Propietario	Caballo	Pelo	E.	K.	Padre	Madre	Cuidador
Tuyú	1 Moquehuá	zaino	2	56	Galloway	Perletta	R. Aquino
Atucha J.	2 Pan	zaino c.o	2	56	Perrier	Chistera	A. Aquino
E. C.	3 Cantador	zaino c.o	2	56	Val d'Or	Cantatriz	E. Frazer
Fernández G.	4 H. Cortés	zaino n.o	2	56	Escamillo	Hispania	Gab. Fern'dez
La Mimosa	5 Gaditano	alaz. tos.	2	56	Chill II	Gaditana	José López
Las Glicinas	6 Petit Chéri	alazán	2	56	Fisherman	Renée	Carlos Bustos
Espia	7 J. Moreira	zaino	2	56	Cuaró	Deliciosa	Manuel Paggio
El Sacrificio	8 El Condeʼdo	zaino c.o	2	56	The Whirlpool	Lovers Lane	Daniel Parera
Cayaltí	9 Chirubichá	alazán	2	56	Caseros	Chonga	J. N. Caselín
Neutral	10 P. Francés	alazán	2	56	Divisadero	Sorprendida	N. Moreno
Mini	11 Mbaracayá	alaz. tos.	2	56	Flores	Cipango	P. Dufrechou
Aldude	12 Mimoso	alazán	2	56	Dominguito	Monada III	Ireneo Churi
El Potrillo	13 Frascuelo	zaino c.o	2	56	Buchardo	Filigrana	Luis Casino
Doados	14 Subalterno	tordillo	2	56	Charming	Soldanela	S. Gómez
San Enrique	15 Sodabar	zaino c.o	2	56	Sunbar	Soda Water	C. Cardoso

4.a carrera — Premio DEMOCRACIA (1920) — A las 14.15

Para potrillos de 3 años ganadores de una carrera no clásica. Peso 56 kilos
Distancia 1.500 metros.—Premio $ 5.000 al 1.o, 500 al 2.o y 200 al 3.o

Propietario	Caballo	Pelo	E.	K.	Padre	Madre	Cuidador
Atucha J.	1 Paso Doble	zaino c.o	3	56	Perrier	Bizcaya	R. Aquino
Sceptre	2 Evil Eye	zaino n.o	2	56	Amsterdam	Blue Eyes	F. P. País
Lagrange	3 Colastiné	zaino d.o	2	56	Dominguito	Cucurucha	J. Torterolo
Los Juncos	4 Pacá	zaino c.o	2	56	Amsterdam	Perjura	Antonio Jaen
La Mostaza	5 G. Sajeto	tordillo	3	56	Pelayo	Gendronnière	A. Bonetto
Saint Cloud	6 Lampione	zaino c.o	3	56	As de Espadas	La Certosa	H. Almeyra
Alte. Brown	7 Actor	alazán	3	56	Argentino II	Fairy	Justo Inzúa

5.a carrera — Premio IGNACIO CORREAS — A las 14.45

Para potrancas nacidas desde el 1.o de julio de 1918. Peso 54 kilos. Recargo de 3 kilos a las ganadoras de más de un premio clásico
Distancia 1.500 metros.—Premio $ 10.000 a la 1.a, 1.000 a la 2.a y 500 a la 3.a

Propietario	Caballo	Pelo	E.	K.	Padre	Madre	Cuidador
A. B.	1 Hipérbole	tordilla	2	54	Le Samaritain	Marquesa	Vte. Fern'dez
Atucha J.	2 Pert Maid	zaina	2	54	Perrier	Mystify	R. Aquino
Condal	3 Codiciosa	zaina c.a	2	54	Diam. Jubilee	Cara Mia	N. Moreno
Guayabos	4 Soberana	zaina c.a	2	54	As de Espadas	Sibila	Gab. Torterolo
Indécis	5 Doranela	zaina	2	54	Val d'Or	Petulancia	J. Torterolo
»	6 Pizarra	zaina c.a	2	54	Val d'Or	Batuta	»
Oro	7 Cyrene	zaina c.a	2	54	Cyllene	Gitanilla	Luis Casino

6.a carrera — Premio LIBERTAD — A las 15.15

Para todo caballo. Peso por edad
Recargo de 3 kilos al ganador del premio "Vicente L. Casares"
Distancia 2.500 metros.—Premio $ 10.000 al 1.o, 1.000 al 2.o y 500 al 3.o

Propietario	Caballo	Pelo	E.	K.	Padre	Madre	Cuidador
4 de Agosto	1 Herm. Goos	zaino n.o	3	56	Your Majesty	Enérgica	A. Aquino
El Marino	2 Leteo	zaino c.o	3	56	Fúlmen	La Ley	J. Garaventa
Iceache	3 Moloch	alazán	6	60	Diam. Jubilee	Melilla	Enrique López
»	4 Winged	alazán	3	56	Diam. Jubilee	Wedge	»
Las Chircas	5 G. Brusiloff	zaino	4	60	Jardy	Cuba	F. Tellería
Libertad	6 (Calderón	alazán	3	56	Pipiolo	Czarina	N. Moreno
Pensamiento	7 (Suri	zaino	4	60	Américo	Soumise	»
Los Rosales	8 Fair Play	alazán	4	60	Your Majesty	Pirita	Antonio Jaen
Tapiales	9 Polo de Oro	alazán	4	60	Polar Star	Gilt	J. Pellegrini
Villanueva B.	10 Buen Ojo	zaino	4	60	Chill II o Crag	View	Gab. Torterolo

7.a carrera — Premio REMANSO (1919) — A las 15.45

Handicap para todo caballo de 3 años y más edad, ganador de más de $ 5.000
Distancia 1.600 metros.—Premio $ 5.000 al 1.o, 500 al 2.o y 200 al 3.o

Propietario	Caballo	Pelo	E.	K.	Padre	Madre	Cuidador
Guayabos	1 Schahriar	zaino	4	60	Craganour	Schéhérazade	Gab. Torterolo
Navarro	2 Norton	alaz. tos.	3	52	Nítrico	Purp. Heather	T. Cisneros
San Paquito	3 M. Grosso	zaino	3	50	Craganour	Lady Helen	A. Einen
Almirón M. C.	4 Debenture	alazán	5	49	Dropmore	Beatrix	M. C. Almirón

8.a carrera — Premio GENERAL BRUSILOFF (1920) — A las 16.15

Handicap para todo caballo ganador de más de $ 5.000
Distancia 2.200 metros.—Premio $ 5.500 al 1.o, 550 al 2.o y 200 al 3.o

Propietario	Caballo	Pelo	E.	K.	Padre	Madre	Cuidador
El Huérfano	1 R. Admiral	alazán	4	60	Bijou Royal	Adelina	Felipe Núñez
Tapiales	2 Polo de Oro	alazán	4	57	Polar Star	Gilt	J. Pellegrini
Caia	3 Gallipoli	zaino c.o	4	54	Craganour	Galileo	Luis Sacone
Junín	4 Pope	alaz. tos.	5	51	Hermitaño	Tryphena	A. A. Sasso
Guayabos	5 Riquet	tordillo	4	50	Your Majesty	La Fe	Gab. Torterolo
Bayardo	6 Castelar	zaino	4	50	Pelayo	Cavatina	R. Aquino
Iceache	7 Winged	alazán	3	48	Diam. Jubilee	Wedge	Enrique López
Vertiente	8 Piñuelo	zaino c.o	4	48	Let Fly	Picura	Bernabé Islas
Petite Ecurie	9 Luminar	zaino c.o	4	47	San Jorge	Lysandra	J. Bentancur

PROVINCIA DE BUENOS AIRES — INFORMACION GENERAL

SITUACION FINANCIERA DE LA PROVINCIA

EL ESTADO REAL DE LA ADMINISTRACION

DEFICIT ACTUAL: $ 8.111.805 m|n.

MONTO DE LA DEUDA A LAS COMUNAS: $ 3.000.000

PROPOSITOS DEL PODER EJECUTIVO

UN EMPRESTITO DE $ 40.000.000

IMPUESTOS A LAS BEBIDAS, TABACOS Y HERENCIAS

NUEVA VALUACION DE LA PROPIEDAD

MENSAJE A LA LEGISLATURA

El Poder Ejecutivo remitió ayer a la legislatura, el mensaje y proyecto de ley anunciados, sobre la situación financiera de la provincia y valuación de la propiedad inmobiliaria.

Los medios excogitados por el nuevo gobierno para regularizar las finanzas provinciales consisten en lo siguiente:

1º Aplicación de un impuesto al consumo de bebidas alcohólicas y tabacos.

2º Aumento del impuesto a la trasmisión gratuita de bienes.

3º Autorización para contratar un empréstito interno o externo hasta 40.000.000 de pesos moneda nacional.

4. Autorización para usar del sobrante de los títulos del empréstito de 1915 de 5 o|o de interés y 2 o|o de amortización.

5. Ley sobre valuación de la propiedad inmobiliaria, para ser aplicada en el año 1923, y cuyo texto se publica en otro lugar.

En el mensaje, el gobernador y sus tres ministros dicen "que la provincia reclama imperiosamente de los poderes publicos una labor fecunda, y que, por su parte, el Poder Ejecutivo no descansará hasta que no vea que pone nuevamente en marcha el poderoso organismo administrativo un tanto perturbado por una crisis que podría denominarse de falta de acción".

Empieza diciendo el Poder Ejecutivo, que, como idea primordial en su alta función de gobierno, se ha preocupado de establecer con precisión y verdad cuál es el estado financiero real de la administración, tomando como base de observación y estudio el presupuesto sancionado en 1919, que es el que rige en la actualidad.

Esta fuente de estudio tiene la ventaja de que, contemplando la situación creada por las deficiencias que se puntualizan, lleva en sí el apoyo indudable de la experiencia, sobre la cual el Poder Ejecutivo trata de resolver el momento presente, previendo también las necesidades del futuro.

Inmediatamente puede concretarse que el presupuesto relativo ha estado desde el doble punto de vista en que debe considerarse, es decir, en lo referente al cálculo de recursos y en los gastos que autoriza, pues han sido abultados los primeros, y los segundos no son la neta expresión de las necesidades ineludibles de la administración.

En cuanto a los recursos, en los tres órdenes en que se dividen los ingresos, nos encontramos con que si bien algunos han dado un rendimiento superior al calculado, en otros, en cambio, se ha observado una disminución considerable. Esta apreciación se hace tomando como base el producto de 1920, y el de los cinco primeros meses del corriente año, y puede asegurarse que marcará un déficit que se aproxima a $ 2.436.889.

Entre los recursos ordinarios han superado a lo calculado el impuesto a la producción agropecuaria, que llegará a $ 5.300.000; el impuesto a las patentes fijas, a $ 2.900.000; el impuesto de justicia y papel sellado, a $ 10.100.000. En cambio, han dado y darán menos la contribución territorial, que sólo llegará a $ 13.400.000; el impuesto a los alcoholes, tabacos y naipes, $ 2.700.000, el de caminos, a $ 1.100.000; el de la cerveza, a $ 40.000; el de canalización y "drenaje", a $ 60.000, y los recursos de años anteriores, a $ 3.600.000.

En cuanto a los recursos extraordinarios producirán más de lo calculado, el de contribución de pavimentos, que llegará a $ 1.690.000, y el de obras de salubridad de La Plata, a $ 1.200.000, y menos de lo calculado el de la pavimentación de la capital, que sólo alcanzará a $ 40.000; rambla de Mar del Plata, a $ 300.000, y ferrocarril a Meridiano V, a $ 1.750.000.

Los recursos especiales han producido en más: telégrafo, $ 500.000; Boletín Oficial, $ 220.000; y menos, Caja Popular de Ahorros, que debe calcularse en pesos 1.106.160; arrendamiento y ocupación de tierras, en $ 400.000; venta de tierras, en $ 100000; arrendamiento de lagunas, en $ 30.000; censo ganadero, en $ 150.000 y letras por tierras en ejecución, $ 50.000.

Tomando en su conjunto las cifras citadas anteriormente, y comparándolas con las que establece el cálculo de recursos del presupuesto de 1919, nos lleva a esta conclusión:

Recursos de 1919	$ 73.205.604
Recursos probables	" 71.868.715
Déficit	$ 1.336.889

Es necesario hacer notar que entre los recursos extraordinarios figura el Montepío Civil con 1.000.000 de pesos, es decir, con la suma que para su sostenimiento aporta la Caja Popular de Ahorros, pero como no se establecen entre los gastos del presupuesto los egresos del Montepío Civil, que suman más o menos al año 4.835.000 pesos con sólo un ingreso de 3.400.000 pesos, quiere decir que a la suma de 1.336.889 pesos hay que agregar 1.000.000 de pesos más, con lo que el verdadero déficit de los recursos llegará a 2.436.889 pesos.

En cuanto a los gastos, como ellos han sido calculados insuficientemente por no haberse establecido el personal necesario en ciertas reparticiones, tal como la dirección general de rentas, y por haberse fijado las partidas de gastos en sumas mucho menores que las que en realidad se requieren para el servicio público, resulta que el déficit se eleva a una cantidad mucho mayor, pues estos factores traen como inevitable consecuencia la realización de gastos no consignados en el presupuesto.

Así tenemos que el año 1920 ha pagado con imputación al artículo 28, por insuficiencia de las partidas y asignación de personal, 4.888.441 pesos, y en el mismo año por personal, por ciento de abogados, procuradores, cobradores, etc., de impuestos fiscales, la suma de 700.000 pesos moneda nacional. Además, a la municipalidad de La Plata se le ha entregado y tiene que seguirse haciéndolo, por el convenio relativo a las obras sanitarias, la cantidad de 186.472 pesos moneda nacional, lo que significa que con estas tres cantidades, que suman 5.774.9.3 pesos, tenemos un déficit que se eleva ya a la suma de 8.111.805 pesos moneda nacional.

Pero si nos referimos no ya al presupuesto mismo, sino a la deuda flotante acumulada desde años anteriores, con la sola enunciación de algunos renglones V. H. se dará cuenta de la situación existente. Así a las municipalidades puede calcularse que se les adeuda, por el por ciento que les corresponden por impuestos fiscales, alrededor de 3.000.000 de pesos; al Banco de la Provincia por el cupo de crédito que autoriza la carta orgánica, 10.000.000 de pesos, y, además, el importe de los expedientes a liquidarse, actualmente en tramitación. Se adeuda también por concepto de impuestos a favor del Patronato de Menores, pesos 1.014.005.02 moneda nacional; y las sumas que corresponden al Montepío Civil en concepto de sueldos por cargos vacantes, que no se pueden precisar por no existir el dato, ni aproximadamente.

No sería completa la enunciación de la deuda flotante exigible si el Poder Ejecutivo no se refiriera también a lo que en el futuro habrá que invertir, cuando se terminen los juicios de expropiación pendientes por las obras públicas Meridiano V, caminos afirmados y canal del Norte. Como comprenderá V. H. esta es una reanción que aunque muy apreciable es por ahora imposible determinar ni siquiera con relativa exactitud.

También tiene la provincia en los tribunales de esta ciudad y en la Suprema Corte Nacional juicios de importancia pendientes de los fallos a dictarse, que podrían tener, como consecuencia, si fueran adversos a la provincia, la inversión de fuertes sumas de dinero.

Colocándose el P. E. en el momento actual, debe decir que es de imprescindible necesidad modificar el presupuesto en vigor, ajustando tanto los recursos como los gastos en su verdadera cantidad, pero como este presupuesto ha tenido ejecución durante seis meses, el error que él contiene ha producido ya su efecto, y el déficit anotado y explicado anteriormente debe considerarse aumentado en un cincuenta por ciento que corresponde al año que trascurre.

También es necesario tener presente, de acuerdo con los datos proporcionados por la contaduría general de la provincia, que hasta el 31 de mayo, se han tomado recursos del año 1921, para pagar gastos de ejercicios anteriores, por valor de $ 4.600.000 m|n.

Con la legislación impositiva actual, como aproximadamente se ha establecido, solo se puede contar con un producto de $ 71.868.715 m|n, y como es indudable que los gastos que fija el presupuesto en vigor son insuficientes para las necesidades de la administración, el P. E., muy a su pesar, se ve obligado a buscar recursos con nuevos impuestos o aumentos de los existentes, a fin de salvar la situación con que se ha encontrado al hacerse cargo del gobierno de la provincia.

En vista de la situación financiera que en general se deja expuesta, sin pretender el P. E. que ella sea la expresión exacta de la verdad, por cuanto un mes de labor no es suficiente para conocerla a fondo, pero que revela indudablemente un estado de cosas que urge subsanar, el P. E. se ha preocupado de estudiar prolijamente qué fuentes de recursos pueden establecerse ... la situación económica de la provincia no permite la creación de impuestos que afecten a las industrias madres, fuente de nuestra riqueza, industria, a cuyo más favorable desenvolvimiento debe propenderse—y dentro de este orden de ideas, ha considerado que el proyecto sometido por el P. E. a la consideración del V. H. en noviembre próximo pasado, por la naturaleza de la materia reune las condiciones necesarias para su adopción, porque sólo gravitará sobre artículos cuyo uso debe considerarse por los gobiernos en aras de un ideal de mejoramiento social. El P. E. se refiere al proyecto gravando el consumo de alcoholes y tabacos, cuyo texto se acompaña por separado.

El impuesto proyectado, cuyo carácter será transitorio, desde que el P. E. propicia su aplicación sólo por el término de cinco años, responde a las modernas orientaciones en materia de finanzas, puesto que encierra en sí la doble circunstancia exigida para determinar la mejor materia imponible, es decir, que posea las características de un objeto de lujo o nocivo y que la difusión de su uso evite la inconveniencia de la renta insignificante, teniendo, por otra parte, un cierto grado de dispensabilidad que permite considerar elástico su rendimiento, sin que la carga sea muy pesada.

Las ventajas de este sistema de creación de recursos son inobjetables, puesto que, no tratándose de artículos de necesidades, no gravita sobre el consumidor modesto con un injusto rigor, no afectando tampoco al comercio, porque son los particulares los que en definitiva los satisfacen, sin que en ello haya inconveniente alguno, por tratarse, como se ha dicho, de artículos que a más de ser superfluos llegan a ser nocivos.

Sobre los impuestos proyectados, el Poder Ejecutivo en su mensaje se extiende en extensas consideraciones sobre la facultad de los Estados federales para establecer aquéllos (los indirectos), haciendo citas de las constituciones nacional, provincial, y del ex director general de impuestos internos, doctor Ahumada.

El impuesto proyectado, si bien no es posible establecer cifras ciertas respecto a su producto, puede calcularse según el P. E., que rendirá al año cerca de pesos 6.000.000.

En otro orden de ideas, en el documento se considera que para salvar la situación presente en cuanto a la deuda flotante y al déficit que se puede considerar ya producido en el ejercicio que trascurre, no es suficiente recurrir solamente a la fuente de recursos auspiciada anteriormente, y ha fijado su atención en el impuesto a la trasmisión gratuita de bienes, implantado en la provincia desde años atrás, y piensa que ha llegado la oportunidad de aumentar su escala y perfeccionar el mecanismo de su aplicación, encontrando aceptable el proyecto a estudio de V. H. por iniciativa del diputado Rodolfo P. Sarrat.

Este proyecto, a juicio del P. E., encuadra perfectamente dentro de la teoría económica proclamada por la doctrina actual, según la cual el Estado debe ser considerado como un verdadero heredero, máximo en un país como el nuestro en que la ley civil garantiza una absoluta libertad respecto a la disposición de bienes por acto de última voluntad, en los casos en que no existan herederos forzosos, cuya legítima es, también, una institución que reconoce esa ley.

Otras de las iniciativas que presenta ante V. H. el P. E. para contar con recursos suficientes para satisfacer las necesidades del momento, es la que informa el proyecto de ley por el cual se pide autorización a fin de disponer de los títulos sobrantes del empréstito externo de consolidación de 1915, para el pago de diversas obligaciones de la provincia.

De este empréstito se emitieron títulos por la suma de libras 3.501.575, que se destinaron al pago de los cupones correspondientes a los años 1915 y 1916 de ciertos empréstitos de la provincia, libras 540.000, al pago de certificados de construcción del ferrocarril Meridiano V, del camino de La Plata a Avellaneda, y otros compromisos, y libras 1.947.339 que constituyeron la garantía del empréstito de consolidación de las letras de tesorería efectuado en Estados Unidos, en diciembre de 1916, por 8.098.250 dólares, a 10 años de plazo.

Según el contrato de este último empréstito, a medida que la provincia va haciendo las amortizaciones establecidas, puede ir disponiendo de una suma proporcional de títulos del empréstito de 1915, que le sirve de garantía.

Por este concepto, la provincia ha pagado hasta la fecha del empréstito en dólares, desde 1916, la suma de 3.644.212 dólares, y puedo, por lo tanto disponer de la suma de libras 898.905 en títulos del referido empréstito de 1915, a lo que habrá que agregar lo correspondiente a amortizaciones futuras, de acuerdo con los contratos.

Por el artículo 4.o de la ley de 28 de diciembre de 1914, que autorizó el empréstito del 5 por ciento de interés y 2 por ciento de amortización contratado en 1915, éste se destinaba exclusivamente a la consolidación de la deuda a corto plazo existente en Europa, y al pago de cualquier otra obligación de la provincia en el exterior".

Ahora bien; los fines de aquella ley han sido ya cumplidos, y en virtud del pago gradual del empréstito de 1916, la provincia tiene disponibles títulos emitidos que podría aplicar al pago de diversas obligaciones pendientes con diferentes empresas y de otra naturaleza en el país y fuera de él.

Indudablemente, la aplicación de estos títulos a la cancelación de las obligaciones a que se refiere, que el P. E. deberá realizar, aliviaría la situación del tesoro en una suma equivalente, sin pérdida de tiempo y con el solo desembolso de los intereses y amortización que sería necesario incluir en el presupuesto a sancionarse.

El Poder Ejecutivo también somete a la consideración de la legislatura un proyecto de ley, por el cual se le autoriza para contratar un empréstito interno o externo hasta de 40.000.000 de pesos moneda nacional o su equivalente en oro sellado.

Relaciona el Poder Ejecutivo esta operación de crédito a cinco años de plazo, con el impuesto al consumo de bebidas alcohólicas y tabacos que lo establece, por 5 años también, y como su producto pudiera no ser suficiente para responder a la suma de pesos 40.000.000, aunque es probable que sí lo sea, afecta como mayor garantía el impuesto a la trasmisión de bienes en su porción no destinada a la educación común.

El Poder Ejecutivo da exacta cuenta del estado de las plazas que puedan proporcionar dinero para esta operación y las dificultades, por consiguiente, que encontrará para su realización; sin embargo espera que V. H. le dará la autorización debida a fin de hacer un uso moderado y posible de ella, anticipando desde ya que intentará obtener en primer término el empréstito dentro del país.

Si el Poder Ejecutivo establece que el producto de este empréstito se aplicará también al déficit de 1923, dado que V. H. no sancionará otros recursos para entonces, es consecuente con la idea que en esta oportunidad lleva a estudio el Poder Ejecutivo, de realizar una obra sana de valuación de propiedad inmobiliaria de la provincia, para que el impuesto que sobre esta base se resuelva aplicar, rija en el año 1923, considerando que seguramente dará un producido mucho mayor que en la actualidad con lo que se alcanzaría a cubrir los gastos del presupuesto de aquel año.

No pretende el Poder Ejecutivo, como ya se ha dicho anteriormente, haber llegado al conocimiento exacto de la situación financiera de la administración de la provincia, pero dentro de la urgencia con que ha estudiado los proyectos que somete a V. H. para salvar aunque sea en parte las dificultades en que se encuentra el Poder Ejecutivo para imprimir una marcha regular a la administración, debe también referirse a otro asunto que ha interesado a la opinión pública y dado el primer momento el actual Poder Ejecutivo; es decir, la revaluación de la propiedad inmobiliaria ordenada por decreto de fecha 5 de noviembre de 1920.

LEGISLATURA

CAMARA DE DIPUTADOS

Homenaje al general Mitre

INTERPELACION AL MINISTRO DE GOBIERNO

ACEFALIAS MUNICIPALES

Rechazo de los acuerdos para consejeros de educación

Ayer se reunió la Cámara de Diputados en sesiones secreta y pública. En la primera de ellas, se trataron los pliegos enviados por el Poder Ejecutivo solicitando el acuerdo necesario para nombrar consejeros de educación.

Según los informes que extraoficialmente nos fueron suministrados, la sesión fué interesante, pues los diputados conservadores y socialistas plantearon la necesidad de que el gobierno llene las vacantes que existen en el Consejo General de Educación con personas experimentadas en el profesorado y en el conocimiento de las necesidades educacionales de la provincia, de acuerdo con el pedido hecho oficialmente a las autoridades públicas por la Asociación de Maestros de la provincia.

Los diputados Sarrat y Baliño, en nombre de sus respectivos grupos, expresaron que no darían el voto a propuestas que no llenasen estas condiciones.

Se leyeron los nombres de los propuestos, que resultaron ser los señores Pedro Duhalde, Raul Demaria, Natalio Chanetón y Luis Pelliza. Se rechazó una propuesta del sector radical para que los nombres fueran votados en conjunto y se trataron entonces separadamente los acuerdos solicitados, que fueron rechazados por 33 votos contra 23. Votaron en contra los 27 diputados conservadores más los 6 diputados socialistas. Al irse a votar el último nombre, la representación socialista expresó su disconformidad con el propuesto, no obstante su carácter de profesor, por venir la propuesta en reemplazo del ex consejero señor Legarra, cuya candidatura había sido presentada sin éxito al gobernador por los maestros de la provincia.

La sesión pública se inició a las 15, con asistencia de 60 diputados, presidiendo el señor Carlos Sánchez.

Después de darse cuenta de los asuntos entrados y de varias mociones de sobre tablas manifestó el señor Fresco que en homenaje al general Mitre, cuyo centenario conmemoraría dentro de breves días el país, y excusando consideraciones sobre los méritos del prócer que se honraba, dada su notoriedad, formulaba moción para que la cámara fijase un día especial para realizar una sesión en su homenaje, encargando a su presidente el discurso que tradujera el sentir de la cámara.

Después de un breve debate en el que la diputación socialista dejó sentada su opinión de que se adheriría al homenaje en cuanto él se tributaba al hombre de letras y al hombre de ciencia, no al hombre de guerra, lo que motivó una réplica del señor Sarrat, se resolvió que dicha sesión de homenaje se realice el día 24 del corriente.

Se dispuso también que se acordaran mil pesos a la comisión encargada de las fiestas del centenario en La Plata, desestimándose la opinión socialista que pretendió la rebaja de dicha suma.

LA INTERPELACION AL MINISTRO DE GOBIERNO

A esta altura de la sesión, hizo notar el señor Oddone que se encontraba en antesalas el ministro de Gobierno, esperando que se le invitara para contestar la interpelación formulada sobre acefalías municipales, por lo que hizo la indicación, que fué aceptada, de que se le hiciera pasar al recinto.

Momentos después ocupó su banca el doctor Siri, e inició su exposición manifestando que reiteraba ante la Cámara su declaración anterior de que el nuevo gobierno no traía mejor programa que el de demostrar prácticamente con los hechos las buenas intenciones que lo animaban. Que en cuanto a la regularización de las autonomías comunales debía decir que apenas iniciado el gobierno actual había pedido a la Legislatura se fijase la representación a dos partidos, Gonzáles Chaves y Leandro N. Alem, cuyas autoridades comunales no podían constituirse por ese motivo. Tal hecho demostraba a su juicio las buenas intenciones del nuevo gobierno, como igualmente quedaban evidenciadas en los varios decretos que últimamente habían sido dictados para normalizar el funcionamiento de las comunas actualmente acéfalas.

El ministro recordó de paso su no concurrencia a la anterior sesión de la Cámara y dijo que no había sido por rehuir el debate, sino porque los términos de la invitación que se le había hecho se referían, no sólo a la primera sesión, sino también a la subsiguiente. No estaba, pues, en mora.

Agregó que la situación especial en que el Poder Ejecutivo actual se había hecho cargo del gobierno, alcanzaba a todos sus colaboradores, lo que le colocaba como ministro en una situación de inferioridad con respecto a los legisladores que habían planteado esta cuestión de las acefalías comunales a varios de sus antecesores en el cargo, cuestión que él venía a recoger con la tranquilidad de espíritu que le daba la persuasión firme de que sabría cumplir con su deber.

La misma índole de las cuestiones planteadas en cada uno de los distritos en acefalía, no permitía, dijo, fiar a la memoria las referencias que iba a exponer, por lo que se valdría, para cada caso, de los apuntes escritos que traía. A continuación inició la lectura de los antecedentes de cada caso comunal, que relató minuciosamente examinándolo bajo su aspecto constitucional y legal.

Recordó los de Avellaneda, Necochea y General Viamonte, siendo interrogado al tratar esta localidad, por el doctor Amoedo, sobre si el Poder Ejecutivo había procedido a cambiar los comisionados en aquellos casos en que no habían procedido de acuerdo con sus propósitos. El ministro le respondió que los comisionados eran los mismos, pero que se les había reiterado el cumplimiento de sus deberes, conminándolos a la regularización del funcionamiento normal de sus respectivas comunas.

Relató con minuciosidad, el caso comunal de Mar del Plata, repitiendo los detalles que son conocidos, terminando por expresar que su solución dependía actualmente de la Suprema Corte. Con respecto al caso del Salto, dijo que el Poder Ejecutivo lo había conceptuado de un carácter especial, lo que había motivado el envío de un comisionado que aún no había producido su informe. Hizo referencia a los decretos dictados por el Poder Ejecutivo de que ya se dió oportunamente noticia, y su exposición detallada duró dos horas largas, siendo aplaudida al finalizar.

Habló en seguida el diputado interpelante señor Oddone, que calificó de hábil la exposición ministerial por cuanto había sido una referencia histórica de hechos conocidos en que no se había concretado, a su juicio, la forma en que había de resolverse la situación anómala que a tantas comunas interesaba. El régimen comunal era, por la Constitución, esencialmente autónomo; la situación de acefalía no se reconocía sino como una situación absolutamente transitoria y anormal, y el Poder Ejecutivo tenía la responsabilidad de cualquier situación prolongada fuera de la ley. Después de hacer alusión a la presencia en la barra de gran número de empleados de la administración que habían abandonado sus tareas para ir a aplaudir allí la actuación ministerial, se refirió extensamente el señor Oddone a los orígenes de las actuales acefalías comunales, recordando la actuación de los anteriores ministros del Poder Ejecutivo, muchos de los cuales habían sido defensores de las autonomías en el llano y habían observado actitudes contrarias desde el gobierno.

Continuó el señor Oddone refiriéndose en detalle a las comunas intervenidas, recordando que en el mensaje del Poder Ejecutivo de 1.º de mayo eran 18 las comunas en acefalía, y que ésta era el mejor recurso de que podía disponer un oficialismo para hacer propaganda política en un partido.

Analizó en seguida la situación de cada una de las comunas acéfalas, recordando los antecedentes de las de Necochea, Salto y otras, fué interrumpido en el curso de su exposición por el señor Pizarro, quien pidió que la Cámara pasara a cuarto intermedio por hallarse fatigado el orador.

Así se resolvió, pero no obstante el propósito de la mayoría, de continuar la sesión, gran número de diputados se ausentaron de la casa, no volviendo la Cámara a reunirse.

La interpelación deberá proseguirse el miércoles de la semana próxima, ya que la sesión del viernes 24 deberá ser exclusivamente dedicada a honrar la memoria del general Mitre, según se resolvió.

NOTICIAS ADMINISTRATIVAS

(De nuestra sucursal en La Plata)

LA PROPIEDAD RAIZ EN LA PROVINCIA

Nueva valuación general

PROYECTO DEL PODER EJECUTIVO

El Poder Ejecutivo ha enviado a la legislatura un proyecto sobre nueva valuación de la propiedad raíz en el territorio de la provincia.

A la vez, ha dictado un decreto dejando sin efecto la rectificación de la efectuada el año 1918.

En el proyecto a que se alude, la nueva valuación empezará a regir desde el año 1923, una vez que se dicten las leyes de impuestos para ese año.

En cuanto a la estimación general en cada partido, se establece que será precedida de un estudio ocular practicado por una comisión compuesta de un inspector de rentas, el valuador, y un ingeniero agrónomo o agrimensor, dándose preferencia al primero de los técnicos citados, respecto de los predios rurales, y de los dos funcionarios fiscales mencionados y el ingeniero municipal o encargado de la sección técnica, en lo referente a las propiedades urbanas y suburbanas.

Las comisiones a que se refiere el artículo anterior serán provistas de los planos correspondientes a los terrenos cuyo estudio se les encomienda y anotarán en ellos por medio de signos y colores convencionales, en cuanto sea posible, los siguientes datos, que se consignarán, igualmente, en un registro especial que se llevará al efecto.

Con relación a los predios rurales.

a) Diversas clases de terreno comprendidas en cada propiedad, señalándose la ubicación y extensión que ocupen cada una de ellas, alturas, pastos naturales o praderas artificiales, aptitud para los diversos cultivos o para la cría de las distintas especies de ganados.

b) Cursos de aguas, lagunas permanentes, abrevaderos artificiales, canales de desagues, calidad de las aguas.

c) Vías de comunicación, edificios rurales.

d) Renta efectiva o susceptible de producir en dinero o al tanto por ciento de la cosecha.

e) Valor venal por hectárea, de acuerdo a las transacciones de los dos últimos años.

Con relación a la propiedad urbana o suburbana edificada:

Superficie edificada, superficie baldía, clase de la construcción, valor por metro cuadrado de edificación, valor por metro cuadrado de terreno baldío, valor venal conjunto de la propiedad, de acuerdo a las transacciones de los dos últimos años, renta efectiva o susceptible de producir.

Se entenderá por renta anual en los casos de predios rurales y urbanos o suburbanos edificados la efectiva cuando ésta responda a los precios fijados por el criterio comercial del momento, y las susceptibles de producir, cuando no exista la efectiva o ésta se aparte de las condiciones ordinarias que la rigen; teniendo en cuenta en lo referente a la propiedad rural la circunstancia de lugar y explotación de la misma.

Con relación a los baldíos urbanos o suburbanos:

El precio venal de los mismos, de acuerdo a las últimas transacciones efectuadas al contado.

b) Precio venal en los casos de venta por mensualidades.

c) Careciéndose de precios venales del momento que permitan fijar el valor fiscal, las comisiones tratarán, por todos los medios a su alcance, de reunir elementos de juicio a fin de poder establecer aquél del modo más equitativo posible.

En el justiprecio de los valores de los centros urbanos e inmediaciones suburbanas, además de la visita ocular que debe realizar a cada propiedad en la parte poblada de los mismos, será indispensable hacer el estudio general con el plano de la localidad a la vista, con objeto de que una revisión completa del trabajo permita corregir los errores que pudieran deslizarse.

A medida que las comisiones terminen el estudio del partido para el cual hayan sido designadas, se procederá a la fijación del valor fiscal correspondiente a cada propiedad del mismo, por medio de juntas locales compuestas de cuatro vecinos contribuyentes que representen la propiedad urbana, la rural, el comercio y las industrias del distrito, las cuales serán integradas al efecto indicado, en cada partido, con los miembros de las comisiones del artículo 2.o, los que tendrán voz y voto dentro de la misma.

Para la formación de las juntas locales a que se hace referencia en el artículo anterior, y en cuanto a la designación de los cuatro contribuyentes que forman parte de las mismas, la dirección general de rentas solicitará de los valuadores y gerentes de Bancos, separadamente, una nómina de diez vecinos en las condiciones expresadas, de las que se designarán las personas que han de componerlas. En caso de que en algún partido no hubiere Banco oficial o particular, la nómina se solicitará del valuador y de la casa comercial más importante de la localidad.

Para la valuación de las propiedades rurales, las juntas del artículo 5.o fijarán el precio por unidad de medida, tomando como base los elementos de juicio reunidos en cada caso por las comisiones del artículo segundo, a los que se agregarán los que puedan aportarse por los contribuyentes que forman parte de las primeras, y los existentes en la dirección general de rentas, que serán enviados a cada partido por intermedio del valuador. En esta estimación se incluirá el valor de los edificios y de todas las mejoras de propiedad del contribuyente, existentes en el momento de la valuación, comprendida las construcciones destinadas a la explotación agrícola o ganadera, las obras de drenaje y las arboledas. La base de avalúo para las propiedades urbanas y suburbanas edificadas, será la misma a que se refiere el párrafo anterior.

Para el avalúo de los terrenos baldíos en los centros urbanos, y en las inmediaciones suburbanas, se tomará el precio venal de las tierras con arreglo a las últimas ventas realizadas al contado, con un descuento del 30 por ciento.

En los casos de que las operaciones de venta hubiesen sido efectuadas por mensualidades, dicho valor será reducido en un 50 por ciento, y careciéndose de precios venales el valor fiscal se fijará de acuerdo con los elementos de juicio a que a tal fin hayan podido reunirse.

Durante el término que señale el P. E., los contribuyentes deberán presentar a las juntas locales, en los formularios que al efecto provea la dirección general de rentas, una declaración en que manifieste el valor que atribuyen a su propiedad, la que contendrá, además del nombre del propietario, fecha de la adquisición, nombre del trasmitente, escribano ante quien fué otorgada la escritura, e inscripción del título en el Registro de la Propiedad, los siguientes datos:

a) Con relación a los bienes rurales.

Superficie del bien en hectáreas, áreas y centiáreas, cuartel, número de fracción o lote si no lo consignase el título respectivo o plano oficial o especial del terreno.

b) Con relación a los bienes urbanos o suburbanos:

Superficie de la propiedad en metros cuadrados, nombre de la ciudad, pueblo, villa o localidad en que se encuentre situada, sección, manzana y lote especial u oficial que corresponda, según el título o plano respectivo. Deberá igualmente consignarse si la propiedad es baldía o edificada.

Esta declaración deberá ser firmada por el propietario o persona debidamente autorizada al efecto.

En caso de no darse cumplimiento a la presente disposición, las juntas prescindirán para el avalúo, de la declaración del contribuyente, perdiendo éste el recurso de apelación a que se refiere el artículo.

Terminado que sea en cada partido el justiprecio de los inmuebles, el valuador lo hará conocer de los contribuyentes por medio de una boleta aviso, que la policía tomará a su cargo para hacer llegar a su destino, exigiendo recibo.

Una vez entregadas las boletas, para su distribución, los valuadores lo harán saber por medio de la prensa local, donde existiere, y de un aviso que se fijará en la oficina de rentas, para que aquellos contribuyentes que no la hubieren recibido puedan reclamar un duplicado, dentro del plazo de diez días a contar de la fecha del mencionado aviso.

Los contribuyentes podrán reclamar ante las juntas locales, de las valuaciones efectuadas por las mismas dentro de los quince días de repartidas las boletas, vencido cuyo término no se atenderá ninguna reclamación, ni se admitirá como excusa el hecho de no haberlas recibido.

En estas reclamaciones las juntas están obligadas a expedirse dentro de los 100 días de presentadas.

Este artículo irá transcripto en la boleta-aviso a que se refiere el artículo 10.

Dentro de los quince días de notificados de las resoluciones adoptadas por las juntas locales, en las reclamaciones a que se refiere el artículo anterior, los interesados tendrán recurso de apelación ante la junta central, que será presidida por el ministro de Hacienda y compuesta de diez mayores contribuyentes, y el director general de rentas que podrá ser reemplazado por el subdirector, la que tendrá facultad para disminuir o aumentar las tasaciones apeladas. Los escritos de apelación se presentarán a las juntas locales acompañando los interesados las pruebas del caso. Dentro de los 10 días de recibidos, dichas juntas los elevarán debidamente informados a la junta central para la resolución definitiva. Los valuadores podrán también apelar ante la junta central, de las resoluciones tomadas por las juntas locales.

Tanto las juntas locales como el jurado central no podrán apartarse en sus decisiones del criterio general que a efecto de fijar los valores venales y de locación fije el Poder Ejecutivo.

Practicada la valuación, serán publicados los padrones en la forma más amplia posible y de acuerdo a las instrucciones que al efecto imparta el Poder Ejecutivo.

Practicada la valuación, el Poder Ejecutivo propondrá a la H. L. la tasa impositiva que sea necesaria para obtener el recurso que de estos impuestos autorice la ley general de presupuesto.

Por último, facúltase al Poder Ejecutivo para invertir las sumas necesarias que demanden los trabajos, depuración del padrón general de contribuyentes, a base del fichero índice del registro de la propiedad que existe en la dirección general de rentas, renovación del fichero general de plomo y confección de las nuevas guías de propietarios para la percepción de los impuestos, como asimismo, todos los gastos que origine la ejecución de esta ley.

EN LOS MUNICIPIOS

(De nuestra sucursal en La Plata)

Obras sanitarias de Azul

Se ha resuelto, de acuerdo con un pedido formulado por la municipalidad de Azul, que esa comuna se acoja a los beneficios de la ley nacional 10.098 sobre construcción de obras sanitarias.

Todas las obligaciones emergentes de esta situación estarán a cargo de la municipalidad.

(De nuestros corresponsales, por telégrafo)

La situación comunal de Necochea—Próxima reunión del concejo

Necochea, junio 22 — El comisionado municipal ha citado a los concejales a una reunión que con el fin de constituir la municipalidad deberá realizarse el 28 del corriente.

Las próximas fiestas julias — Preparativos en Ramos Mejía

Ramos Mejía (Matanza), junio 23 —El centro de cultura local, que preside el señor Adolfo J. Labougle, ha quedado encargado de la preparación del programa de fiestas con que se conmemorará en ésta el próximo aniversario patrio.

ENSEÑANZA UNIVERSITARIA

(De nuestra sucursal en La Plata)

Facultad de Ciencias de la Educación

Se ha postergado la fecha para rendir exámenes complementarios, los que se tomarán del 25 al 30 del corriente.

Facultad de Ciencias Químicas

Se avisa a los interesados que el día jueves 30 del corriente mes, vence el plazo para entregar las boletas correspondientes a la segunda cuota, en la secretaría de esta Facultad.

VARIAS NOTICIAS

(De nuestros corresponsales, por telégrafo)

En Moreno — Inauguración de un club social

Moreno, junio 22 — Conforme estaba anunciado, se efectuó la inauguración del Club Social, acto al que asistió un crecido número de socios.

El señor Juan J. Viliate, iniciador y fundador del club, pronunció en su carácter de presidente un discurso que fué largamente aplaudido.

La concurrencia fué obsequiada con un "lunch".

Nuevo periódico en Banfield

Banfield (Lomas de Zamora), junio 22—Acaba de aparecer en esta localidad el semanario "Los Principios", órgano del comité de la Juventud Radical local.

CRONICA POLICIAL

(De nuestra sucursal en La Plata)

El tránsito en La Plata—Creación de una sección especial de agentes

El jefe de policía, señor Laureano Algañaraz, dictó ayer una resolución disponiendo la creación de una sección de agentes, cuya misión será la de vigilar el tránsito en los paseos públicos y lugares de acceso a las estaciones de ferrocarril en esta capital.

La referida sección se compondrá de dos oficiales, dos sargentos, cuatro cabos y cuarenta agentes, estando a su frente un subcomisario.

Usarán el uniforme capital completo, cinturón blanco, varita y revólver de reglamento.

Sus funciones, al intervenir en cualquier infracción a las ordenanzas vigentes, se limitarán a efectuar en su libreta las anotaciones necesarias tendientes a la comprobación de la falta, encargando del procedimiento al agente de servicio más cercano, a los efectos legales que correspondieran.

Como distintivo llevarán en el casco y chaquetilla las letras S. y T. La sección que se crea dependerá de la inspección general, hasta tanto se dicte la reglamentación respectiva.

Accidente fatal en Mercedes

Anteayer a las 18.30, en su domicilio calle 20 entre 43 y 45, de Mercedes, en circunstancias en que la anciana Ana María Galassi, de 72 años, se calentaba junto a un brasero, se incendiaron sus ropas, resultando con quemaduras graves en diversas partes del cuerpo.

Internada en el hospital local para su curación, falleció varias horas después.

Al auxiliar a la anciana, su sobrino Vicente Meoca, de 5 años, sufrió quemaduras en ambas manos.

CRONICA SOCIAL

(De nuestra sucursal en La Plata)

ENLACE PEREYRA ALGAÑARAZ-NAPOLI—En el domicilio de la familia de la novia, será consagrado hoy el enlace de la señorita Blanca Pereyra Algañaraz con el señor Juan L. Nápoli, actuando como padrinos la señora María Nápoli de P. y Iamson, hermana del novio, y el señor José B. Pereyra, padre de la novia.

En el acto civil darán sus firmas como testigos, por parte de la novia, los señores Juan Carlos Chaumeil, Enrique Pereyra Algañaraz, y por la del novio los doctores Juan H. Ibáñez Gorostiaga y Adolfo Cortez.

NECROLOGIA — Después de sufrir las alternativas de una corta enfermedad dejó de existir ayer en esta capital la señorita Sara Platero, siendo su desaparición sumamente lamentada en nuestros círculos sociales, donde gozaba de generales simpatías.

El sepelio de los restos de la extinta se realizará hoy en el cementerio local, acto que dará margen a una sentida demostración de duelo.

(De nuestros corresponsales, por telégrafo)

ENLACE—Mercedes, junio 22—En casa de la novia fué consagrado hoy el enlace de la señora Clotilde Salomone con el doctor Alejandro Villa Abrille. En la ceremonia religiosa actuaron como padrinos la señora Isabel Balliodatas de Salomone y el mayor del ejército señor Ramón Villa Abrille. En el acto civil dieron sus firmas los señores Ireneo Cuculu y doctor David Prando por parte de la novia, y los señores José Villa Abrille y Alfredo Eleaa por la del novio. Después de la ceremonia se realizó una interesante fiesta.

TRIBUNALES

(De nuestra sucursal en La Plata)

Jurado de magistrados

Ayer celebró sesión el jurado de magistrados a fin de elegir sus autoridades.

Resultaron electos presidente, el doctor López Seco; vicepresidente, el doctor Isaías Amado, y secretarios, los señores Adolfo Adolfo Parry y Eduardo C. Ríos.

Juzgado federal — Excepciones militares

El juez doctor Zavala acordó las siguientes excepciones al servicio militar: Federico R. Traverso, Juan V. Fregazzo, Raúl Antonio Antuli, Juan H. Ramírez, Martín S. Alvarez y Juan E. Barbieri.

(De nuestros corresponsales, por telégrafo)

EN BAHIA BLANCA

Proceso al senador del Valle Iberlucea

AUTO DEL JUEZ FEDERAL

Bahía Blanca, junio 22 — El juez federal doctor Marenco ha dictado un auto intimando a los diputados socialistas Justo, Repetto y de Tomaso a prestar declaración en el proceso que le instruye al senador del Valle Iberlucea, por infracción a las leyes de orden social y de seguridad interior, con motivo del discurso que pronunció en el congreso nacional socialista que se realizó en esta ciudad a principios del año en curso.

El auto termina diciendo que, velando por las necesidades vitales de la administración de justicia y por las singulares del proceso en que el proveyente entiende, el juzgado insiste en la presentación de las declaraciones concretamente requeridas al señor diputado Justo, lo mismo que a sus colegas doctores Repetto y de Tomaso, fijándoles para la presentación de la misma, y por última vez, el término de 48 horas, vencido el cual deberá constituirse en arresto de acuerdo con lo prescripto en el artículo 291 inciso 2.o del Código de Procedimientos en lo Criminal, y con la doctrina sustentada por la Suprema Corte Nacional en el fallo del tomo 116, página 95, hasta obtener las declaraciones testificales pendientes.

A los efectos del cumplimiento de esta disposición, el juez ha librado el exhorto correspondiente, a su colega el doctor Jantus.

TRIBUNALES

LAS ACCIONES CRIMINALES POR HEREDEROS

Con motivo del fallecimiento del doctor Antonio Busco los herederos del extinto se presentaron ante el juzgado de instrucción a cargo del juez doctor Beltrán, pidiendo que se les admitiese como querellantes. El pedido fué desestimado por considerar el juez, que tal derecho sólo está reservado a la persona particularmente ofendida o damnificada.

Apelada la resolución a la Cámara en lo Criminal, este tribunal la confirmó por idénticas consideraciones.

El artículo 170 del Código de Procedimientos—dice la Cámara—sólo permite asumir el papel de querellante, en los delitos que dan nacimiento a la acción pública, a la persona particularmente ofendida, como se desprende de su letra, de su interpretación doctrinaria y de sus fuentes. El Código ha adoptado un sistema ecléctico permitiendo al particularmente ofendido en el juicio, no un ejercicio de una acción privada, sino una cooperación en la acción pública ejercida por el representante de la sociedad. El doctor Obarrio, autor del primitivo proyecto de Código, después de explicar los diversos sistemas sobre la materia en la memoria con que acompañaba el proyecto, decía textualmente: "pero este derecho debe limitarse a la persona directamente ofendida". El artículo 24 de dicho proyecto sólo se refería a la acción privada, y aunque así no fuera y se sostuviera que se refería a la acción coadyuvante de la pública, fué suprimido por la comisión de códigos de la Cámara de Diputados, lo que demostraría concluyentemente que la acción no pasa a los herederos.

El artículo 175—agrega el tribunal—que invoca el recurrente sólo se refiere a la acción privada—artículo 185, Código Penal y artículo 31, inc. c), ley 4189—según lo demuestran sus términos relacionados con el artículo anterior; ambos se refieren, como lo dice el artículo 174, al abandono de la querella en los delitos que no puedan ser perseguidos sino a instancia de parte.

La procuración ante la justicia de paz

En un juicio seguido ante el juez de paz de la sección 18, una de las partes opuso la excepción de falta de personería en el representante del demandado, porque no se encontraba inscripto en la matrícula de procuradores.

El juez, por los fundamentos que dimos a conocer oportunamente, declaró que no era necesaria la matrícula para actuar ante la justicia de menor cuantía.

Apelada esa decisión, el juez de lo civil doctor Campos la acaba de confirmar por sus fundamentos.

Convocatorias y quiebras

Ante el juzgado del doctor Juan B. Estrada, secretaría Faré, solicitó convocatoria de acreedores la firma Zamora y Lieonart, establecida con fábrica de corbatas en la calle Victoria 1353. Activo, pesos 276.152.91; pasivo pesos 246.223.88.

—El juez doctor Arriola, por la secretaría Sabatier, proveyó la convocatoria de acreedores de Eduardo J. Bell. Interventores, Bancos de la Nación, Londres y Español. Contador, Carlos C. Beckmann.

—En el juzgado del doctor Avellaneda, secretaría Cermesoni, se efectuó la junta de acreedores de Emma Tortina, Madiros, Basilio E. Chiappori y Benjamín Longhi: Activo, pesos 37.579.34; pasivo, 85.844.22; juzgado del doctor Avellaneda, secretaría Cermesoni.

—El mismo magistrado, por la secretaría Britos, proveyó la convocatoria de acreedores de Spinedi Hermanos. Interventores: Benito Spinedi, Banco de la Nación y Banco Español del Río de la Plata. Contador, Abelardo Bretón; audiencia, 22 de julio, a las 14.30.

—El juez doctor Naón dejó sin efecto, por la secretaría Raúl Luis Herrera, el auto de quiebra dictado contra el comerciante José de la Calle, establecido con fábrica de carteras en Sáenz Peña 491.

Ecos de la huelga portuaria

El juez federal doctor Jantus dictó auto de prisión preventiva contra varios de los obreros que fueron detenidos el día 16 de mayo anterior, con motivo del incidente sangriento provocado por obreros federados, en el dique uno, en momentos en que trabajadores libres prestaban sus servicios en los elevadores de granos de la firma Sanday y Compañía.

Los procesados a que se refiere la resolución del juez, son Juan Barrera, José Leocadio Gonzáles, Manuel Rodríguez Barrios, Juan Troyon y Francisco Troyon.

Sentencias de primera instancia

Fueron resueltos ayer, en la jurisdicción civil, estos asuntos:

Por el juez doctor Mackinlay Zapiola, secretaría Ibarra; Francisco Otero contra la sucesión de Ernesto Zapella, sobre cumplimiento de una obligación; hace lugar en parte a la demanda, sin costas.

Compañía de Telégrafos Centro y Sud-Americana contra Cecioia y Compañía, sobre cumplimiento de una obligación; admite la acción, con costas; secretaría Marín.

—Por el juez doctor Colombres, secretaría Sandullo: Miguel a A. Pichot contra Adolfo Valdés, sobre cumplimiento de una obligación; rechaza la ejecución, con costas.

Ciriaco Luna y Juan Garro Allende contra la sucesión de Miguel Alonso Criado, sobre cobro de un crédito; condena a la sucesión al pago de la suma reclamada, con más sus intereses y costas; secretaría Basualdo.

Eduardo Costa contra la sucesión de Enrique Macchi, sobre escrituración de un inmueble; hace lugar a la demanda, sin costas.

Carmen Mercedes Sáenz de Pfeiffer contra Paulino Callejo Mendiguren, sobre cumplimiento de una obligación; manda llevar la ejecución adelante, con costas; secretaría Basualdo.

—En la jurisdicción comercial, el juez doctor Avellaneda, por la secretaría del Campillo, resolvió los siguientes litigios:

Eudoro Parodi contra María Leonor Isabel Estrada Borbón de García Calvo, sobre locación de servicios; rechaza la demanda, con costas.

Antonio Oterino contra Hugo Bellichi, sobre consignación; admite la acción, con costas.

Abraham Shohet contra Salustiano Martínez, sobre cobro de un crédito de 4.235, provenientes de mercaderías suministradas; condena al demandado al pago de la suma reclamada, con más sus intereses y costas.

Fallos de la Cámara Comercial

La Cámara de lo Comercial, en su último acuerdo, resolvió estos asuntos:

Definitivos: David Gitman contra E. Woods, confirma; N. Casale contra Pedro Mudalo, confirma; J. Steinhardt contra Adela L. de Cagnoni, confirma; E. Bertoni contra P. A. Lando, revoca; Musanatta Hermanos y Cía. contra Martini Hermanos y Cía., confirma; Sala y Fariña contra Alsina y Cagnoli, revoca en cuanto no hace lugar a la acción de daños y perjuicios.

Interlocutorios: Banco de la Provincia contra J. M. Tarantino, revoca; A. D'Elía contra Ceferino Fernández, confirma; A. Bottonelli y F. Caino, concurso, confirma; F. Lodi contra Eduardo Sánchez Zinni, confirma; A. Monserrat contra T. Export Maatschaij Amerika, reforma; Norat Vaccari y Galimberti contra A. Furlotti, confirma; S. Ramírez contra L. Patalano, revoca; Supervielle y Cía. contra E. Chaillon, confirma; P. Tramontini contra G. Gómez Izquierdo, confirma; L. F. Tomasi contra M. Saavedra Ella, confirma; Frascara y Santamarina contra Molyn y Cía., confirma.

Proceso por extorsión

El juez del crimen doctor Racedo impuso, por la secretaría Thwaites Lastra, 4 años y 6 meses de penitenciaría a Julián Ortiz de la Azuela, (a) Azul, de 27 años, y que se titula periodista, por extorsión.

El procesado fué acusado de haber amenazado con difamar a una persona, en dos diarios de la tarde, cuya representación invocaba, si no se le daba cierta suma de dinero.

El juez, al estudiar las constancias de autos, considera que ha existido el delito de extorsión y le impone la pena indicada más arriba.

Infracciones a la ley social

El juez del crimen doctor Racedo envió ayer una nota al juez correccional doctor Lezana, para que procese, por desacato, a los firmantes y responsables de las publicaciones efectuadas en varios diarios de esta capital el 17 y 18 del mes en curso.

En dichas publicaciones, que firman personas procesadas por infracción a la ley social, considera el denunciante que se ha cometido el delito imputado, por cuanto se censura su conducta de magistrado.

NOTICIAS MUNICIPALES

LA EMPRESA DEL COLON

EXENCIONES QUE SOLICITA

Hoy a las 14, bajo la presidencia del intendente Municipal, se reunirá la comisión administradora del teatro Colón, para tratar las modificaciones que, sobre el contrato de concesión, propuso al Concejo Deliberante, el concesionario de la empresa, señor Bonetti.

[illegible] ponía que, por motivos de fuerza mayor [illegible] en el abono de los espectáculos líricos y conciertos, mayor [illegible] organizados, aumento en el costo por más funciones más de abono, diferencias de sueldo y de categoría en artistas, aumento en los precios de los pasajes, aumento de coros, orquesta y cuerpo de baile, y reposición de decorados, utilería y vestuario, la empresa se vería en la obligación, para evitar un quebranto en su estado financiero, de solicitar al Concejo Deliberante, acceda a eximirla, durante el año actual y el venidero, del pago de arrendamiento, impuesto, luz y beneficencia, lo que arrojaría un aumento en sus ingresos de pesos 277.000. Según el peticionante, a pesar de tal aumento, la empresa soportaría durante el corriente año, una pérdida de pesos 295.323.

La comisión administradora del teatro Colón deberá verificar si son exactas las cifras que figuran en la nota presentada por el concesionario de la empresa al Concejo Deliberante, y, asimismo, deberá exponer su opinión sobre lo solicitado.

EL MAUSOLEO DE SARMIENTO

SU UBICACION

Ayer por la tarde, en el despacho del jefe de la comuna y bajo la presidencia del intendente municipal, se reunió la comisión de estética edilicia, para tratar de fijar la ubicación definitiva que deberá asignarse al mausoleo de Sarmiento, en el cementerio de la Recoleta.

Oportunamente, el concejo deliberante autorizó al departamento ejecutivo para que empleara un terreno de propiedad municipal situado en el cementerio [illegible] para la ubicación de la sepultura provisional que guarda los restos del prócer y votó los fondos necesarios para la construcción del mausoleo.

Esa obra fué encargada por la intendencia municipal al escultor francés, señor Peynott, residente en Europa. Ya en esta capital esa obra de arte, la municipalidad trató de darle una ubicación definitiva y que estuviese de acuerdo con la importancia artística del monumento; pero ella no ha podido ser fijada en esas condiciones debido a que la comuna carece de un terreno apropiado en la Recoleta.

Esas causas han inducido a la comisión de estética edilicia a fijar la ubicación del mausoleo en la sepultura provisional, pero se solicitará al concejo deliberante autorización para invertir 18.000 pesos en los gastos que demandará la colocación de un basamento adecuado a la obra escultórica, construido con mármol e incrustaciones de bronce.

CULTO CATOLICO

Sociedad Peregrinos a Pie—Santa Catalina—Cuarenta horas

La sociedad Peregrinos a Pie al Santuario de Luján ha dispuesto que la peregrinación anual que celebra dicha institución, se realice el 10 de julio próximo, bajo la dirección espiritual de los sacerdotes Anatolio Dupeaux y Reginaldo de la Cruz Retamar.

El próximo domingo a las 15, se reunirá de nuevo la comisión que organiza las peregrinaciones, a fin de dejar resuelto definitivamente el programa de la próxima romería y nombrar las autoridades que dirigirán el acto.

—En la iglesia de Santa Catalina [illegible]

NUESTRO FOLLETIN

En tiempo de la inocencia, pág. 18

...de del corriente, se terminará el mes del Sagrado Corazón de Jesús; por la mañana habrá misas rezadas de 6 a 9, a las 8, misa de comunión general, a las 10, misa solemne.

—En la iglesia de las Victorias continúa la devoción del mes del Corazón de Jesús, en cuyo altar se reza a las 9 una misa; seguirá la exposición menor del Santísimo y bendición.

—Cuarenta horas, en la iglesia de Belgrano.

INFORMACIONES UTILES

CALENDARIO

Calendario gregoriano — Junio 23 de 1921 — San Zenón, mártir y santa Agripina, virgen y mártir.
Id ortodoxo—Junio 10.
Id israelita—Sivvan 16 de 5681.
Id mahometano—Chevval 15 de 1339.

VARIAS

Las monedas metálicas que circularon en la América española eran las mismas que en España. Las monedas de oro eran: El doblón de a ocho, que valía 16 pesos fuertes; el doblón de a cuatro, que valía 8 pesos; el doblón de oro, que valía 4, y el escudo, que valía 2 pesos. Las monedas de ... eran: el peso de ocho reales y el medio peso, que valía cuatro reales. El real representaba treinta y cuatro maravedíes. El ducado, moneda de existencia nominal, valía once reales y un maravedí. Además existían las monedas de vellón, de metal innoble.

BOLETIN DEL DIA

Renovación de billetes de Banco

Con destino a la renovación de billetes del Banco, la Casa de Moneda entregó ayer a la Caja de Conversión 325.000 billetes de valor de un peso y 25.000 de cinco pesos, o sea un total de 450.000 pesos.

Pago por obras portuarias

El ministro de Obras Públicas firmó una resolución por la que se manda pagar a la empresa constructora del puerto de Mar del Plata, por trabajos realizados en el mes de abril, la cantidad de pesos oro 88.274.76, y por el mismo concepto, la suma de pesos oro 247.525.33 a la compañía que ejecuta los trabajos en el nuevo puerto de la capital.

Pro huérfanos italianos de la guerra

En el salón Etoile Palace se realizará esta noche a las 21, la velada artística organizada por el comité Pro Pausilipon en beneficio de la institución fundada oportunamente en Nápoles, bajo los auspicios de la señora de Nitti, a fin de amparar a los huérfanos de la guerra de aquella ciudad.

Comunicaciones telegráficas

Según informes de la dirección de correos, el servicio para Punta Arenas y Sur de Rawson, se efectúa condicionalmente, por exceso de tráfico.

Las demás líneas internas y conexiones internacionales funcionan con regularidad.

Postergación de una rifa

El sorteo de la rifa organizada por la comisión auxiliar Pro hogar propio del orfelinato masónico, fué trasferido hasta el 26 de septiembre del corriente año.

BOLSA, BANCA Y COMERCIO

OPERACIONES DE AYER

NEGOCIOS DE TITULOS

En el movimiento operado ayer en la Bolsa se h... notar el renglón de las cédulas de 2a. serie, donde durante la primera hora se anotaron negocios por un total que excedió de 1.100.000 pesos, lo que no tuvo influencia en el precio de las mismas, desde que su clausura se hizo sin cambio del día anterior. Durante las dos ruedas el movimiento anotado en la sección de títulos hipotecarios ascendió a $ 2.150.000. Con excepción de las de ley 8172 y de 3a. serie, que declinaron 0.10, hubo firmeza para las demás, quedando las de 2a., 4a., 5a. y 7a. series con alza de 0.20.

Algo en calma y en parte flojo se notó el mercado para los fondos públicos de los cuales se negociaron $ 391.000 sin cambio se hizo el cierre de los nacionales, habiendo declinado algunos de la provincia de Buenos Aires, por efecto de liquidaciones.

No tuvo la importancia del martes el movimiento con acciones, pero fué variado; la plaza se notó un poco floja para las portuarias, de quebrachales y de petróleo, acusando firmeza para las bancarias y de carnes; estas últimas subieron tres puntos.

PRIMERA RUEDA

Títulos y fondos públicos:

Cédula argentina (ley 8172), 6 o|o, pesos 92.500 a 94, 94.10 y 94; p. hoy, pesos 16.000 a 94.10 y 94. De 2a. serie, $ 21.000 a 92.40 y 92.60; p. hoy, $ 4.000 a 92.60. De 3a. serie, $ 15.000 a 92.20; p. hoy, pesos 45.000 a 92.20. De 4a. serie, p. hoy, pesos 30.000 a 92.50. De 5a. serie, $ 37.000 a 90.90; p. hoy, $ 334.500 a 90.70, 90.90, 90.80 y 90.50. De 6a. serie, $ 8.000 a 91; p. hoy, $ 39.000 a 91. De 7a. serie, pesos 41.400 a 91.90 y 92; p. hoy, $ 27.000 a 91.90. De 8a. serie, $ 87.000 a 91.60; p. hoy, $ 1.155.000 a 91.60.

Cédulas serie K, 5 o|o, p. hoy, $ 17.000 a 86.

5 o|o créd. argent. 1905, $ 13.000 a 78; p. hoy, $ 20.000 a 78. De 1907, oro, pesos 1.000 a 77; p. hoy, $ 16.000 a 77; p. el 15 agosto, $ 8.500 a 77.40.

4 1|2 o|o Emp. Int. O. P. 1911, oro, p. f. julio, $ 10.000 a 68.90; p. el 15 agosto, $ 10.900 a 68.90.

7 o|o Deuda Municipal, p. hoy, $ 6.000 a 96.

5 o|o Bonos pav. sem. (ley 9142), p. hoy, $ 46.000 a 77.60.

6 o|o Deuda Buenos Aires, $ 52.000 a 77 y 76.60; p. hoy, $ 51.000 a 78 y 77; p. f. julio, $ 40.000 a 76.50 y 76.40.

5 o|o Bonos pav. La Plata, p. hoy, pesos 4.500 a 75.

3 1|2 o|o Emp. Ext. Bs. As., oro, p. hoy, $ 800 a 46.

Bancos y sociedades anónimas:

Acciones: Banco de Galicia, 25 a 77; p. hoy, 40 a 77.

Banco Francés, oro, p. hoy, 120 a 39; p. f. mes, 150 a 39.

Banco de la República (Asunción), oro, p. hoy, 25 a 47.

Cía. Sansinena, oro, p. hoy, 70 a 114; p. f. julio, 50 a 115.50 y 116.

La Tandilera, ptos. lech., p. el 27 cte., 100 a 110.

Cía. petróleo Astra, p. hoy, 82 a 59.

Soc. Pto. San Nicolás, 200 a 34; p. f. mes, 900 a 34.10, 34, 33.90 y 34; p. f. julio, 200 a 34.50.

SEGUNDA RUEDA

Títulos y fondos públicos:

Cédula argentina (ley 8172), 6 o|o, pesos 14.775 a 93.90. De 5a. serie, $ 7.500 a 90.80. De 7a. serie, $ 13.000 a 91.90. De 8a. serie, $ 70.000 a 91.60.

Cédulas serie L, 6 o|o, $ 66.000 a 94.

5 o|o Bonos pav. sem. (ley 7091), pesos 1.700 a 87.50.

5 o|o Dda. Bs. Aires, 1a. serie, $ 6.500 a 62.60.

3 1|2 o|o Emp. Ext. Bs. As., oro, p. f. mes, $ 49.000 a 45.70.

2 1|2 o|o Emp. Int. Bs. As., $ 5.400 a 30.

8 o|o Deuda Mendoza, $ 6.000 a 62.80.

Bancos y sociedades anónimas:

El Hogar Arg. (30 o|o pgdo.), 350 a 32.

Bco. Provincia (50 o|o pgdo.), 20 a 65.50.

Acciones: Banco de la Provincia, 21 a 112.

Bco. Comerc. Italiano, 100 a 133.

Banco Francés, oro, p. f. mes, 400 a 39.

Cía. Sansinena, oro, 20 a 116; p. f. julio, 20 a 119.

Soc. Pto. San Nicolás, 600 a 33.90; p. f. mes, 700 a 34, 33.90 y 34; p. f. julio, 500 a 34.20.

Soc. Queb. Fusionados, 100 a 33.50; p. f. mes, 100 a 33.50; p. f. julio, 500 a 34.

ORDENES A REALIZAR

De compra: acciones La Tandilera y títulos de los empréstitos franceses.

De venta: acciones La Propiedad.

DESCUENTO BANCARIO

Por descuento de pagarés comerciales la tasa del interés oscila entre 7 y 8 1|2 por ciento; para operaciones de letras de particulares, según firmas, se cobra de 7 a 9 por ciento anual.

CAMBIOS

Cotizaciones oficiales de los cambios bancarios realizados ayer en plaza:

	Teleg.	A 90 días
Inglaterra	44 1/8	45 1/4
Francia	8.60	8.90
Bélgica	8.60	8.90
España	5.18	5.35
Italia	13.75	14.25
Estados Unidos	145.—	140.—
Alemania	48.—	—
Río de Janeiro	31.000	—

Montevideo, 13.20 o|o de descuento.

A los tipos de cambios telegráficos cotizados ayer, el valor de las principales monedas extranjeras a moneda legal es el siguiente:

1 libra esterlina	$	12.34
100 francos	"	26.42
100 francos belgas	"	26.42
100 pesetas	"	43.87
100 liras	"	16.52
100 marcos	"	4.73
100 dólares	"	329.54
100 guilden holandeses	"	108.74
100.000 reis	"	86.93

CAJA DE CONVERSION

El total de los saldos en metálico que registra el balance emitido ayer por la Caja de Conversión, asciende a pesos oro 470.600.126.87; incluye, además de las existencias locales, por 466.476.969.25 pesos oro; bonos por depósitos en las legaciones, importe de 4.123.157.62 pesos oro.

La circulación monetaria a papel, níquel y cobre asciende hoy a pesos moneda legal 1.362.563.073.50.

TIPOS DE LOS GIROS BANCARIOS A LA VISTA

BANCOS	Ing.	Bélg.	Fran.	Alem.	Esp.	Suiza	Italia	Hol.	E. U. A.	Brasil	Mon.
Nación	44 7/16	8.70	8.75	47.—	5.23	4.10	13.85	—	144.30	—	—
Provincia	44 5/8	8.75	8.65	48.—	5.23	4.12	13.85	2.10	144.—	32.500	13.50
Lond. R. Plata	44 1/4	8.60	8.60	47.—	5.20	4.10	13.75	—	144.20	32.000	13
Lond. y Brasil	44 3/8	8.65	8.60	48.25	5.18	4.09	13.75	2.08	—	31.500	13.50
Anglo Sudam.	44 3/8	8.70	8.65	48.—	5.19	4.08	13.90	2.09	144.40	—	—
Británico	44 5/8	8.65	8.60	47.—	5.20	4.08	13.75	—	144.20	—	—
Germánico	44	8.50	8.45	47.50	5.17	4.07	13.60	2.07	144.—	—	—
Alemán	44	8.50	—	47.50	5.17	4.07	13.60	2.07	144.—	—	10
National City	44 1/4	8.72	8.63	48.—	5.21	4.10	13.85	2.10	144.40	31.000	—
First Boston	44 3/8	8.70	8.65	—	5.18	4.07	13.80	2.07	144.—	—	—
Español	44 5/8	8.65	8.60	47.50	5.20	4.10	13.80	2.10	144.—	32.000	12.75
Fran. R. Plata	44 5/8	8.70	8.63	47.50	5.20	4.10	13.90	—	144.—	—	—
Francés Italia	44 1/4	8.75	8.70	48.—	5.18	4.10	14.—	2.10	123.75	—	—
Italia	44 1/2	8.65	8.65	48.—	5.20	4.10	13.85	—	144.20	—	—
Comer. Italiano	44 1/2	8.75	8.60	47.50	5.17	4.06	13.70	2.07	143.45	33.800	13
Italo Belga	44 5/8	8.65	8.65	48.—	5.20	4.09	13.85	2.10	144.—	—	—
Holandés	44 1/4	8.65	8.65	48.—	5.18	4.10	13.90	2.09	144.—	32.000	13.25
Pop. Argentino	44 1/2	8.70	8.65	47.—	5.20	4.08	13.80	—	144.—	—	—
Royal Canadá	44 1/2	8.73	8.68	48.12,5	5.22	4.10	13.80	2.09	144.—	32.000	13.60
Comercial Azul	44 1/2	8.65	8.65	48.—	5.20	4.10	13.80	2.10	144.—	32.000	12
Galicia y B. A.	44	8.60	8.50	47.75	5.15	4.10	13.80	2.10	145.50	—	10
American Cor.	44 5/8	8.75	8.65	47.50	5.20	4.10	13.85	2.09	144.40	32.000	12
Chile y Argent.	44 5/8	8.75	8.85	48.—	5.20	4.10	13.90	2.10	144.20	32.000	13.25
Yokohama	44 5/8	—	8.60	—	—	—	—	—	144.50	—	—
Arg. Uruguayo	44 1/4	8.60	8.60	47.—	5.20	4.10	13.65	2.10	144.20	32.500	13.50
Esp. y América	44 1/4	8.65	8.65	48.—	5.25	4.07	13.75	2.07	144.—	33.000	12

El Banco de la Nación cotizó ayer los cambios telegráficos a los siguientes tipos: Sobre Inglaterra, 44 5/8; Francia, 8.70; Bélgica, 8.65; Alemania, 47; España, 5.20; Italia, 13.80; Estados Unidos, 145; Suiza, 4.50.

Otras cotizaciones de ayer, a la vista: sobre Suecia, de 1.31 a 1.36; sobre Noruega, de 1.05 a 1.12; sobre Dinamarca, de 1.70 a 1.79; sobre Yokohama, a 70; sobre Uruguay, a 13...; sobre Valparaíso, a 2.65; sobre Portugal, a 4.50; y sobre Austria, ...

COTIZACIONES DE CEREALES

EN EL PAIS Y EN EL EXTERIOR

MERCADOS EXTRANJEROS

TRIGO

Chicago, junio 22—Trigo colorado, norteamericano, en centavos oro, por bushel de 60 libras, iguales a 27:215 kilogramos, entrega en julio, 128 1/2; en septiembre, 122 3/4; más alto, julio, 132 1/4; más bajo, 128.

Liverpool, junio 22 — Trigo tipo ruso, pronto a salir, 78. Tipo colorado americano, entrega en octubre, 11 chelines por quarter.

MAIZ

Chicago, junio 22—Maíz mixto, norteamericano, por bushel de 56 libras, equivalente a 25:401 kilogramos, en centavos oro, entrega en julio, 63 5/8; septiembre, 64 1/4.

Liverpool, junio 22—Maíz amarillo, tipo Río de la Plata, por quarter, entrega en junio-julio, 38.

Maíz mixto norteamericano, por cental; equivalente a 45:380 kilogramos, para julio, 9/5 1/2; para septiembre, 8/5 1/2; disponible, 10/11.

Amberes, junio 22—Maíz amarillo, tipo Río de la Plata, para entregar en junio-julio, por 100 kilogramos, 43 francos.

Rotterdam, junio 22—Maíz mixto, norteamericano, por cada 1.000 kilogramos, en florines, entrega en julio, 104 1/4; para septiembre, 92 1/4.

Hamburgo, junio 22—Maíz, entrega en agosto-diciembre, por cada 1.000 kilogramos, 2.410 marcos.

LINO

Duluth, junio 22—Lino, por bushel de 56 libras, o sea 25:401 kilogramos, en centavos oro, para julio, 189; para octubre, 194.

Hull, junio 22—Lino Río de la Plata, por quarter de 112 libras, entrega en junio-julio, 1819.

Londres, junio 22—Lino, tipo Calcuta, entrega en junio, cada 112 libras, 20/6.

Amberes, junio 22—Lino, entrega en junio-julio, cada 100 kilogramos, 89.

Aceite de lino, por cada 100 kilogramos, disponible, 175.

Amsterdam, junio 22—Aceite de lino por cada 100 kilogramos, entrega en julio, 40 1/4; para septiembre-diciembre, 36 3/4.

AVENA

Chicago, junio 22—Avena, por bushel de 32 libras, iguales a 14:515 kilogramos en centavos oro, para julio, 39; para septiembre, 40 5/8.

Londres, junio 22—Avena, tipo Río de la Plata, entrega en junio-julio, cada 320 libras, 27/3.

Liverpool, junio 22—Avena pelada, para junio-julio, cada 320 libras, 27/6; disponible, 29.

Amberes, junio 22 — Avena, cada 100 kilogramos, entrega en junio-julio, 50 francos.

EXPORTACION UNIVERSAL DE CEREALES

INFORME SEMANAL

Los diversos países productores de cereales exportaron durante la última semana las cantidades de toneladas que se expresan a continuación:

TRIGO	Ultima semana	Penúltima	Igual última 1920
N. América	218.590	217.990	163.725
R. Argentina	43.860	21.830	107.310
Australia	66.400	81.860	36.140
Danubio	2.390	—	—
Totales	331.240	321.680	307.175
MAIZ			
N. América	61.110	49.230	810
R. Argentina	59.830	29.450	88.660
Danubio	18.940	12.630	—
Totales	139.880	91.310	89.470
LINO			
R. Argentina	21.450	16.480	13.020
India	—	2.300	3.600
Totales	21.450	18.780	16.620
AVENA			
N. América	19.930	29.770	7.760
R. Argentina	2.430	6.280	17.225
Totales	22.360	36.050	24.985

MERCADO DE CEREALES A TERMINO DE BUENOS AIRES

Primera rueda — Trigo, p. julio, 1.200 ton. a 17.15, 17.18, 17.15 y 17.10 p. agosto, 2.000 a 16.83, 16.85 y 16.80; p. septiembre, 5.200 a 16.65, 16.64, 16.69, 16.67, 16.65, 16.64, 16.62, 16.61, 16.62 y 16.63.

Maíz, p. agosto, 400 ton. a 7.98 y 7.95; p. septiembre, 1.600 ton. a 8, 7.95, 7.98 y 7.95.

Lino, p. julio, 200 ton. a 18.50 y 18.45; p. agosto, 700 ton. a 18.65; p. septiembre, 700 ton. a 18.75.

Segunda rueda — Trigo, p. julio, 800 ton. a 17 y 17.05; p. agosto, 1.800 ton. a 16.57, 16.58, 16.60, y 16.61; p. octubre, 600 ton. a 16.47 y 16.50.

Maíz, p. julio, 1.200 ton. a 7.70, 7.67 y 7.70; p. agosto, 400 ton. a 7.70 y 7.85; p. septiembre, 2.200 ton. a 7.70, 7.72, 7.73, 7.81, 7.83 y 7.80.

Lino, p. agosto, 900 ton. a 18.65, 18.60, 18.55 y 18.52; p. septiembre, 500 ton. a 18.70, 18.65 y 18.60.

—Se recibieron ofertas de entrega por 400 toneladas de maíz y 600 de trigo.

PRECIOS DE AJUSTE

Entrega	Trigo	Maíz	Lino	Avena
Disponible	17.70	7.85	18.40	8.35
Ent. junio	17.70	7.85	18.40	8.35
Id julio	17.10	7.85	18.40	8.40
Id agosto	16.80	7.85	18.55	8.50
Id sept'bre	16.65	7.90	18.65	—
Id octubre	16.50	7.95	18.70	—

PRECIOS OFICIALES

La Cámara Gremial de Cereales fijó ayer los siguientes precios para mercadería disponible:

Trigo barletta, 17.40; de pan, para el consumo, 17; en Bahía Blanca, id pan, 16.90.

Lino, en dársena, base 4 por ciento de cuerpos extraños, 18.10.

Avena, base 47 kilogramos, en dársena, 8; en Bahía Blanca, para exportación, 7.80.

Maíz amarillo, nuevo, 7.80.

BOLSA DE CEREALES

Entrada de cereales por las siguientes estaciones de ferrocarriles:

Once: Trigo 9.998 bolsas, triguillo 301 id, maíz 7.197 id, lino 2.087 id, nabo 239 id, avena 4.209 id, cebada 587 id, centeno 655 id, alpiste 24 id, alfalfa 35 id, harina 157 id, porotos 479 id.

Sola: Trigo 1.924 bolsas, harina 380 id, lino 1.050 id, nabo 259 id, maíz 1.721 id, avena 5.972 id, cebada 2.193 id, alfalfa 183 id, girasol 200 id.

Palermo: Maíz 510 bolsas.

Retiro Pacífico: Maíz 480 bolsas, lino 434 id, avena 390 id.

Retiro C. Argentino: Trigo 360 bolsas, maíz 155 id, alfalfa 205 id, harina 572 id, maní 1.478 id.

C. Córdoba: Harina 725 bolsas.

Puerto: Trigo 11.980 bolsas, lino 8.534 id, maíz 2.300 id.

Rural: Trigo 2.555 bolsas, maíz 440 id, cebada 121 id, alpiste 139 id, lino 1.317 idem.

Colegiales: Maní 1.413 bolsas.

P. Alsina: Avena 405 bolsas.

Total de las entradas: Trigo 32.941 bolsas, triguillo 301 id, maíz 22.623 id, lino 14.814 id, nabo 498 id, avena 14.978 id, cebada 2.901 id, centeno 655 id, alpiste 163 id, alfalfa 433 id, harina 2.124 id, patatas 19.433 id, maní 2.491 id, porotos 479 id, girasol 543 id, pasto fardos grandes 2.192 y chicos 7.253.

Ventas de ayer

Trigo varias clases—75 bolsas en Palermo a $ 17.80, 200 a 17, 234 id en Sola a 16.80, 320 id en el Once a 16.80, 807 id en Estación Buenos Aires a 16.80, 27 a 16.50, 330 id en el Once a 14.50.

Maíz morocho—85 bolsas en el Once a $ 8.10, 273 a 8.10, 385 id en Estación Buenos Aires a 7.80.

Maíz amarillo—380 bolsas en Estación Buenos Aires a $ 7.80, 465 id en el Once a 7.80, 165 id en Sola a 7.70, 283 id en el Once a 7.70, 620 a 7.70, 670 id en Sola a 7.70, 150 a 7.70, 387 id en Estación Buenos Aires a 7.80, 485 id en el Once a 7.60, 330 a 7.65, 275 a 765, 200 id en Estación Buenos Aires a 7.60, 684 id en el Once a 7.50, 620 a 7.50, 200 a 7.50, 500 a 7.50, 480 id en Estación Buenos Aires a 7.40, 180 a 7.40, 380 a 7.40, 260 a 7.40, 170 id en Sola a 7.20.

Maíz morocho—40 bolsas en el Once a $ 9.50.

Avena blanca—300 bolsas en el Once a $ 9.

Avena amarilla—1.300 bolsas en Sola a $ 8.20, 420 id en el Once a $. 500 a 7.90, 300 id en Sola a 7.75, 511 id en el Once a 7.60, 361 a 7.40, 186 id en Estación Buenos Aires a 7.40, 613 id en el Once a 7.10, 410 a 7.10.

Maní—500 bolsas en Colegiales a pesos 22.50.

Lino—1.100 bolsas en Dársena a pesos 19.20, 361 id en Sola a 18.60, 10 id en el Once a 17, 50 id en Sola a 16.20, 215 id en Palermo a 16.10, 46 id en Haedo a 14.70, 29 a 14.70.

Alpiste—80 bolsas en el Once a $ 8.

Nabo—319 bolsas en depósito a pesos 18.20, 50 id en el Once a 14.75.

Semilla de alfalfa—3 bolsas en depósito a $ 3.50.

VENTAS DE ULTIMA HORA

Trigo varias clases—400 bolsas en Sola a $ 18.10, 620 id en Haedo a 17.40, 241 a 17.40.

Las precedentes operaciones fueron realizadas por los siguientes consignatarios:

Alonso y Blaquier, Salabery y Bercetche, T. Ojea, Juan Lalor, R. Darky y Cía., Devoto Ltda., Lizarraldi y Hnos., L. y Etchegaray, J. de los Santos, L. Scala, Benvenuto Hnos., P. A. Lanusse, M. Taboada, Bergonzi y Crespo, A. Vélaz y Cía., A. Iriarte y Zuba, V. y Friedkiss, A. Kuker, J. Díaz y Cía., A. Rivera, Gioja y Cía., A. Iriart, Chemou y Cía., W. García y Cía., T. B. Chanal y Cía.

EN ROSARIO

MERCADO GENERAL DE PRODUCTOS NACIONALES

Primera rueda — Trigo, p. agosto, 600 ton. a 16.90; p. octubre, 200 a 16.7...

Lino, p. julio, 100 ton. a 18.25; p. agosto, 600 ton. a 18.30, 18.40, 18.50, 18.45, 18.39 y 18.35; p. septiembre, 1.400 ton. a 18.50, 18.45, 18.50 y 18.45; p. octubre, 300 ton. a 18.60.

Segunda rueda — Trigo, p. julio, 600 ton. a 17.05, p. agosto, 600 ton. a 16.70.

Maíz, p. agosto, 1.600 ton. a 7.70 y 7.65; p. septiembre, 1.400 ton. a 7.65; p. octubre, 200 ton. a 7.80.

Lino, p. agosto, 600 ton. a 18...

AVISOS NOTABLES

La gente se asusta

por el incremento de la influenza y la gripe. Pero, muchos de esos asustadizos permanecerán impasibles ante algo más alarmante: todo lo que se come sin saber de dónde viene. El contraste que ofrece

"LA NEGRA"

es tranquilizador porque su selecta PRODUCCION ALIMENTICIA está a cubierto de dudas y mistificaciones al no contar con más intermedios que sus propias sucursales.

FIAMBRES, CONSERVAS, EMBUTIDOS, PERDICES con CHOUCROUTE, CARNIL, todo es de confianza.

En breve saldrán a la venta las nuevas conservas: CARBONADA CRIOLLA, LOCRO y CHAUCHAS con JAMON.

"Compañía Sansinena de Carnes Congeladas"

Dr. Politi Jefe consultorio Hosp. Clínicas. RAYOS X Pueyrredón 885. De 14 a 17.

Dr. Gaibisso Vías digestivas, corazón, pulmones. Domingos de 9 a 11. v19

CURA NATURAL Para todas las enfermedades crónicas, catálogo y explicaciones gratis, personalmente, De 8 a 20. — Pr. Nta. D. CARRERA Rivadavia 6835. U. T. 2323, Flores. v30

N. PERCICH Dentista del C. de la Prensa. 362 - BERNARDO DE IRIGOYEN - 362. v1julio

Dr. O'FARRELL Profesor de la Facultad. Atiende especialmente enfermedades de señoras, de 14 a 16. Viamonte 850. v30

Profesor Dr. Agote De la Facultad.—Médico jefe del Instituto Modelo de Clínica. — Titular de Clínica Médica. — Hospital Rawson. Enfermedades internas y de los niños. LAVALLE 1515.—De 14 a 16. (Menos los viernes)

ESTOMAGO Estómago, Intestinos, Hígado, Sangre. Doctor COLECCHIA, especialista del Hosp. Argerich. De 14 a 17. Victoria 1169. Rayos X.

ENFERMEDADES NERVIOSAS Dispepsia nerviosa, parálisis, neuralgias, ciática, insomnio, falta de vitalidad, neurastenia. Cura radical. Doctor G. Barros, Lavalle 1652, de 13 a 20. v30

TE LIPTON

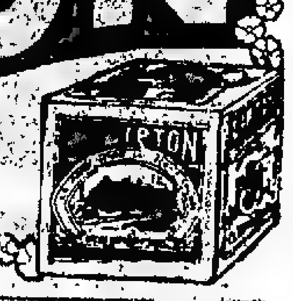

El mejor que se importa

ESTOMAGO Dr. RAFFO. INTESTINOS. RAYOS X. - SANGRE. De 16 a 18. - VIAMONTE 1617. v30

Doctor CARLOS LUNA VALDES Piel y sangre - Estómago e intestinos. Calle CORDOBA 1718. — U. T. 4777, Juncal. Lunes, miércoles y viernes: de 14 a 17.

KALISAY EL MEJOR VINO QUINADO. 20 Años de éxito. v26

DEBILIDAD NERVIOSA Parálisis, mareos, falta de vitalidad, neuralgias. Electricidad médica. Rayos X. Dr. P. F. Torrents, Rivadavia 1893. De 14 a 17

Dr. ARGANARAZ Profesor suplente de la Facultad. Enfermedades de los OJOS Y ANTEOJOS. Calle PARAGUAY 640—De 14 a 18. v30

Brillante triunfo

La enorme demanda de los cigarrillos

"LA RAZON"

en 2 paquetes con 14 cigarrillos

OBLIGARA en breve a las OTRAS MARCAS a devolver al consumidor la cantidad de tabaco que con la reducción a 12 cigarrillos, la especulación le quitó.

Habremos así favorecido al público de manera permanente, y como ENTIDAD ARGENTINA, nos sentimos satisfechos de nuestra obra.

"LA RAZON" TABACOS S. A.

CAPITAL: $ 2.000.000

Libres del monopolio

OFERTA SIN PRECEDENTE

J. S. ROBIN. OPTICA RADIUM. C. PELLEGRINI 184

Los LENTES y ANTEOJOS enchapados en oro y garantidos por 15 años, costaban ANTES $ 15.— AHORA $ 5 m/n

Examen gratis de la vista por el afamado especialista norteamericano, diplomado en Norte América. J. S. ROBIN

Dr. ELIZALDE Jefe del servicio de las enfermedades del riñón, próstata, vejiga, etc., en el Hosp. San Roque. - Consultas de 15 a 18. Paraguay 987.

Dr. Polito Especialista: Piel, Secretas, Sífilis, Urinarias. De los Hospitales Ramos Mejía y Rawson. Se mudó a la calle Bmé. Mitre 1546. De las 14 a las 19. v4jul

TUBERCULOSIS Tratamientos curativos modernos. — Rayos X gratis.—Dr. GUAITA. - Calle Sarmiento 1470. - De 14 a 17.

Tartamudez y toda dificultad de la palabra, se cura sin operación.—Instituto de Tartamudos, calle Junín 222.—De 10 a 12 y de 14 a 16. v17julio

OIDO, NARIZ y GARGANTA Dr. A. MARTINI, de los hospitales de Torino y Génova. Director del servicio de oído, nariz y garganta, del Hospital Italiano. Consultas de 14 a 17. Alsina 1618. v14jl.

DR. JULIO DARNET Chacabuco 631, de 10 a 13. CLINICA MEDICA

Dr. Noceti Profesor suplente de la Facultad. Enfermedades de los OJOS y ANTEOJOS. Calle MAIPU 535 - De 14 a 17. v30

DOCTOR CABAUT Especialista en enfermedades de los ojos, operaciones, anteojos, etc. Se trasladó a Bmé. Mitre 1175. Consultas de 13 a 17. U. T. 2923, Rivadavia. v4jul.

Doctor BELGERI Médico de servicio de ojos del Hospital de Clínicas. Jefe del consultorio del Hospital Alvear. — Bmé. MITRE 948. — De 15 a 17. U. T. 840, Rivadavia.

ESTOMAGO — INTESTINOS Dr. G. BARROS, especialista en la curación radical de la dispepsia, colitis, estreñimiento, gastro enteritis, dilatación de estómago. Lavalle 1652, de 13 a 20. v30

Dr. Rapoport Especialista: Piel, Secretas, Sífilis, Urinarias. Se mudó a Corrientes 1189. De 15 a 17. Obreros: de las 18 a las 20. v30

SECRETAS — VENEREAS Dr. L. VETERE de la Universidad de Nápoles y Bs. As. Ex médico del Hosp. Italiano. Cura rápida en enfermedades venéreas, internas y señoras. Humberto I 1926. U. T. 470, B. Orden. De 7 a 10 y de 15 a 17. v24

J. EDELSBERG Dentista-cirujano. Dientes fijos sin paladar. — Operaciones sin dolor. — B. de Irigoyen 969. v30

Dr. JOSE INGENIEROS Enfermedades nerviosas. — Consultas todos los días de 15 a 16. Calle VIAMONTE 776. v30

Enfermedades de los Ojos 351 SARANDI 351 (U. T. 3930, Libertad)

Doctor FERNANDEZ CASTRO Oculista del Hospital Oftalmológico "Santa Lucía". Jefe del servicio de la especialidad en el Hospital "Fernández". OPERACIONES, CURACIONES y RECETAS DE LENTES. El establecimiento cuenta con personal competente para la asistencia de los enfermos, como asimismo con departamentos especiales para internados.

Sin descuentos ni liquidaciones

la Tienda San Juan facilita, como ninguna otra casa, con Precios sumamente Económicos la compra de todo cuanto artículo de calidad y moda necesarios para uso personal y del hogar, impuestos por las necesidades de la vida moderna. Una visita a nuestros almacenes, le permitirá adquirir los mejores artículos con el mínimo gasto

GRANDES ALMACENES **Tienda San Juan** CIBRIAN Hnos. (S. A.) Alsina y Piedras

Dr. ARTURO SCHNAIBEL CIRUGIA GENERAL E INTERNAS. De regreso de las principales clínicas europeas ha reabierto su consultorio. Callao 481, de 14 a 17. - U. T. 3821, Libertad

CANCER TUMORES MALIGNOS. Procedimiento moderno por inyecciones. Resultados positivos. Dr. DESIO. U.T. 1938, B. O. Cochabamba 379

NARIZ, OIDOS Y GARGANTA Doctor RAUL BECCO. Rivadavia 1138. — De 14.30 a 17.30.

SECRETAS URINARIAS PIEL 914 Dr. CACERES, de los Hospitales St. Louis y Cochin de PARIS. Curaciones rápidas sin dolor. Abonos económicos CORRIENTES 679, de 8 a 18. v25

VACUNACION ANTIGRIPAL Método del prof. Much. Instituto para el tratamiento específico de las enfermedades pulmonares. — Dr. Samuel de Madrid, de 16 a 20. — Florida 409, U. T. 1141, Avenida. v7julio

Dr. Salleras Jefe de clínica del servicio de vías urinarias del Hospital P. Piñero. - De 15 a 18. Callao 67.

ENFERMEDADES de los OJOS Jefe del servicio de Oftalmología. Doctor MANES del Hospital Rawson. Oculista del Consultorio de LA PRENSA. De las clínicas de París, Viena y Friburg in Br. Calle SUIPACHA 29 - De 14 a 18. v25

HEMORROIDES Cura radical, sin operación ni dolor. INSTITUTO DE FISIOTERAPIA del doctor C. Sánchez Alzaorbe. — Av. de Mayo 1157. De 8 a 19. Examen gratis.

Doctor JOSE DE LUCA Profesor especialista en garganta, nariz y oído. — Atiende de 15 a 17. Calle CANGALLO 1056. v26

G. FASCE, ex jefe clín. Hosp. Italiano. - Dentadura compl., $ 50; compl., 6; op. sin dolor; dientes fijos. Rivadavia 3907. Est. Subt. Medrano. v30

ENFERMEDADES DE SEÑORAS MATRIZ. OVARIOS — PARTOS — RAYOS X. Doctor MANUEL COPELLO Del Hospital Rawson. Calle MORENO 836. U. T. 4487, Rivadavia. De 14 a 17.

Para evitar PULMONIA

TAN pronto sienta Vd. frío en la espalda o cuando sienta dolor por un golpe de aire, no demore y colóquese enseguida una hoja de

THERMOSINE LAROCHETTE

ya sea en el día o en la noche. El calor intenso que produce la THERMOSINE quita en seguida el dolor. No mancha ni quema.

En todas las farmacias

A. LOURTAU y Cía

Depósito: PARANA, 182.

y 18.15; n. septiembre, 800 ton. a 18.20, 18.15 y 18.20.

PRECIOS DE AJUSTE

Entrega	Trigo	Maíz	Lino
Disponible	16.90	7.65	17.90
Entrega julio	16.95	7.60	17.95
Id agosto	16.70	7.60	18.15
Id septiembre	16.60	7.65	18.20
Id octubre	16.65	7.65	18.25

PRECIOS OFICIALES

La Bolsa de Comercio fijó ayer las siguientes cotizaciones oficiales para mercadería disponible, afuera, puesta en vagón en Rosario:

Trigo, tipo Rosario, número 1, 78 kilogramos, 17.40; número 2, 1..

Lino, base 4 o|o, a 17.65; nuevo, 17.95.

Maíz amarillo, 7.15.

MERCADOS DE LA PRODUCCION

BOLSA DE COMERCIO DE PRODUCTOS FORESTALES

Entraron ayer en este mercado 504 toneladas de carbón, 502 de leña y 1.800 fardos chicos de pasto.

Precios del día, mercadería puesta sobre vagón, por cada 1.000 kilogramos:

		Colegiales	B. Aires
Carbón			
Quebracho blanco	de $	60 a 70	60 a 70
Mezcla	" "	45 a 50	36 a 44
Algarrobo Santiago	" "	38 a 42	—
Córdoba	" "	s|c	—
Carbonilla q. blanco	" "	28 a 30	30 a 35
Leña			
Quebracho c. torta campana	" "	39 a 41	40 a 42
Torta 1|2 campana	" "	34 a 36	34 a 36
Campana	" "	37 a 39	38 a 40
1|2 campana	" "	33 a 35	33 a 35
Verde, tipo F. C.	" "	s|c	—
Algarrobo	" "	19 a 21	—
Alfalfa			
Santiago	" "	56 a 63	—
Córdoba	" "	49 a 54	—
Mezcla	" "	30 a 38	—

El carbón húmedo se cotiza con un 10 a 20 o|o de rebaja.

MERCADO CENTRAL DE FRUTOS

Con mucho interés se operó en la mercadería de clase fina, no sucediendo lo mismo para el tipo de lana gruesa. Las cruzas finas del Chubut y Rivadavia se cotizaron ayer, desde $ 7 a 7.50; las borregas de provincia, de $ 2 a 3.50; las de segundas esquilas, de $ 3 a 4.50; las cruzas gruesas, de $ 3 a 5, y a 6.50 y 7.50 las cruzas finas.

Se notó mayor interés por los cueros vacunos, becerros, nonatos, potros y cerdas, con repunte de precios.

Ha decaído un poco la situación del mercado para las pieles de nutria, debido al retiro de uno de los más fuertes compradores.

Ventas de ayer

Lana cruza gruesa—44.000 kilos a pesos 5, 4.50, 4.20, 4, 3.50, 3.

Cruza mediana—13.000 kilos a $ 6.50, 6, 5.5.

Cruza fina—18.000 kilos a $ 7.50, 7.20, 6.50.

Fina y cruza fina—5.000 kilos a $ 7.

Segunda esquila—73.000 kilos a $ 4.50, 4.20, 4, 3.80, 3.50, 3.20, 3.

Borregas—57.000 kilos a $ 3.50, 3.20, 3, 2.60, 2.50, 2.

Cruza fina Chubut—55.000 kilos a pesos 7.50, 7.25, 7.20, 7.

Fina Chubut—160.000 kilos a $ 7.50, 7.20, 37.

Comodoro Rivadavia, cruza fina—20.000 kilos a $ 7.

De Entre Ríos, cruza fina—20.000 kilos a $ 10.50.

Pieles lanares lanudo consumo—7.500 kilos a $ 0.45, 0.43, 0.41, 0.40.

Desecho—9.000 kilos a $ 0.25, 0.23, 0.21, 0.20.

Estación consumo—7.000 kilos a pesos 0.37, 0.35, 0.32, 0.30.

Desecho 12.500 kilos a pesos 0.17, 0.15, 0.12, 0.10.

Pelado consumo—1.000 kilos a $ 0.25.

Desecho—500 kilos a $ 0.05.

Del Neuquén—5.000 kilos a $ 0.40.

Cueros vacunos—1.200 cueros a $ 11, 10.50, 10, 9.50, 9.

De la Pampa—100 cueros a $ 12.

Salados—75 cueros a $ 0.55.

Becerros—550 cueros a $ 9, 8, 7.50.

Nonatos—500 cueros a $ 6, 5, 4.50.

Potros—150 cueros a $ 5, 4.50.

Salados—50 cueros a pesos 5.

Cerdas—2.800 kilos a $ 15, 14.50, 14, 13.50, 13, 12, 11.50, 10, 9.

Colas—70 kilos a $ 26.

Nutria—105 kilos a $ 35, 34, 30, 27.80.

Abierta—92 kilos a $ 27, 27.20, 26, 20 y 15.

MERCADO DE PATATAS

(Estación Casa Amarilla)

Entraron ayer en este mercado 18.735 bolsas patatas, en Retiro C. Argentino 187, y en Retiro P. 510. Total: 19.433 bolsas.

Ventas de ayer

Patata según clase de $ 0,60 a 1.60. los 10 kilos.

MERCADO DE PASTO

Entrada de pastos por las diversas estaciones de ferrocarriles:

Caballito (F. C. O.): 1.565 fardos grandes y 1.070 chicos.

Buenos Aires (F. C. B. A.): 361 fardos grandes y 2.028 chicos.

Palermo (F. C. P.): 234 fardos grandes y 302 chicos.

Sola (F. C. S.): 32 fardos grandes.

Colegiales (F. C. C. A.): 3.853 fardos chicos.

Precios extremos de ayer

Pasto alfalfa—Fardos grandes, s|c., de $ 34 a $ 75 los 1.000 kilos; fardos chicos, s|c., de 30 a 74 id.

Pasto mezcla—Fardos grandes, s|c., de $ 28 a $ 54 los 1.000 kilos; fardos chicos, nominal.

Pasto cama—Fardos grandes y chicos: Rye grass, s|c., de $ 30 a $ 60 los 1.000 kilos. paja de trigo, s|c., de 30 a 35 íd; paja de avena, de 24 a 45 íd.

MERCADO DE LINIERS

Se mantuvo invariable la situación de este mercado para las haciendas de consumo, las cuales, sin distinción de clases, se continuaron colocando a precios muy inferiores.

Las haciendas más especiales de frigoríficos se cotizaron ayer de 0.22 a 0.24 pesos la libra.

Las ventas más importantes fueron 38 novillos mestizos especiales a $ 180, vendidos por Mantel y Cía., de Pehuajó, N. Avalos y Salazar, de C. Tejedor, 39 novillos especiales, a 165, y de Pellegrini, 44 íd a 150; T. Devoto y Cía., de Córdoba, 99 íd a 161; Unzué Alzaga, de Alsina, 100 íd a 155, y de Bragado, 37 media gordura a 140; Arrieta y Cía., de Córdoba, 22 novillos especiales, a 145.

Los precios extremos del día fueron los siguientes:

Novillos mes. frig.	de $		a 180.—
" " íd íd	de "	145.—	a 165.—
" mes. íd íd	de "	125.—	a 140.—
" consumo	de "	50.—	a 118.—
Novillitos íd íd	de "	25.—	a 90.—
Vacas íd íd	de "	30.—	a 110.—
Vaquillonas íd íd	de "	20.—	a 101.—
Terneros	de "	10.—	a 67.—

Entraron ayer en este mercado 4.187 animales vacunos, a la siguiente consignación:

Salaberry y Bercetche: Lanes, Saladillo 160; Buedo, Pringles 50; Negri, Magdalena 21.

Crotto Hnos.: Lucero, Alvear 49; Arena, Laprida 76.

Unzué, Alzaga y Cía.: Giribone, R. Pérez 80; Quintana, Alberti 82; Unzué, Rojas 22; íd, Alsina 100; Alzaga, íd 200.

J. Anasagasti: Bengolea, Córdoba 73.

F. L. Cucullu: Castro, Azul 100.

P. Etchart: Pippini, Villegas 38; Istellart, Saladillo 39.

I. Goñi hijo y Hnos.: Gandugila, Pampa 87; Falco, T. Lauquen 28.

C. de Hacendados: Saavedra, Chacabuco 25; Verón, Azul 50.

F. B. Arzeno: Carril, Olavarría 40.

J. Chapar y Cía.: Oterini, Tandil 49; Cortazar, Azul 26.

N. A. Calvo: Ciscut, Castellanos 180.

T. Devoto y Cía.: Scala, Pampa 100; Ochoteco, E. Ríos 18; Romithelino, Pinto 24.

Lizarralde Hnos.: J. Covallo, G. López 24; P. Covallo, íd 20.

Iraizoz Hnos.: Cuito, Azul 20.

C. Parera Muñoz: Irigaray, Guaminí 42; Urquiza, íd 42; Brondi, C. Tejedor 60.

Seguí Hnos.: Spinetto, Pampa 46; Susvielle, íd 27; Teppa, Rojas 15.

Santamarina e hijos: Santamarina, Laprida 66; Artoscar, Guaminí 4.

A. Vélaz y Cía.: Alvarez, Guaminí 18; Echevarría, T. Lauquen 25.

M. F. Agüero: Migoni, Pampa 44; Ezidi, íd 22.

Alchourrón Hnos.: Zillmer, M. Chiquita 23.

Arrieta y Cía.: Dorarsi, Córdoba 22.

Alchourrón Hnos.: Hoffman, G. López 27; Córdoba, Tandil 20.

A. Bellini y Cía.: Ocurri, Pergamino 20.

P. Córdoba e hijo: Echeverry, V. Frías 38.

C. y Rodríguez: Galiano, Caseros 23; Ferdani, Santa Fe 20; Tusecuro, Alem 48.

Carriquiry y Cía.: Otegui, Rauch 29.

C. y Rodríguez: Karlen, Las Colonias 54; Garbarini, Junín 10.

D. y D. Ramsay: Danusa, Córdoba 60.

Díaz y Olivares: Urquiza, Villegas 42.

J. S. Echeverría: Van Schark, Pellegrini 30.

G. Lorini: Blou, Córdoba 30.

Lascurain y Etchegaray: Oterini, Olavarría 22.

Mantel y Cía.: Manestro, Pehuajó 28; Darrian, T. Lauquen 45.

N. Avalos y Salazar: Risalazar, Caseros 61, Rossi, C. Tejedor 39; Hohmann, G. López 27.

F. Ojam y Cía.: Belanzarán, Tandil 45; Peruchena, Rauch 12; Zabaleta, íd 50.

Pryor e hijos: Primo, E. Ríos 69.

J. Terrarosa e hijos: Rocca, Laprida 60.

Ocampo y Cía.: Peña, Magdalena 25.

Juan Lalor: Piñeyro, E. Ríos 60; Kerk, Lobos 40; The San Juan, Rojas 44; Peroggi, Olavarría 48; Termonetti, Pringles 52; Rey, Rauch 20; Leulgaray, Pringles 61; Mendril, Rauch 11; Urtiaga, íd 24; Fanies, Pergamino 100.

P. y A. Lanusse: A. y Speroni, Entre Ríos 60; Alloquiequi, íd 118; Leronud, Alberdi 109; Carril, Alvear 40; Guerrini, Rojas 54; Anglo, Pergamino 32; Pittaluga, Capital 22; Aguiles, Pringles 27.

Ventas de ayer

Alzaga, Unzué y Cía. — BRAGADO: Novillos: 27 m|g. a $ 140. A. ALSINA. Novillos: 100 e. 155. BRAGADO: Terneros: 15 g. 45; 30 r. 30. ROJAS: Vacas: 15 m|g. 95; 7 g. c|g. 76.

Anasagasti Juan — CORDOBA: Novillos: 1 m|g. a $ 130; 27 g. 94.

Alchourrón Hnos.—TANDIL: Terneros: 3 r. a $ 30; 6 r. 20. GUAMINI: Terneros: 16 g. 42; 5 r. 28. TORNQUIST: Vaquillonas: 42 b|c. 35. C. TEJEDOR: Vaquillonas: 17 g. c|g. 80; 10 g. c|g. a 75. Vacas: 10 e. 110. SANTA FE: Vaquillonas: 5 g. c|g. 80. Vacas: 5 g. 90; 3 g. 84; 10 g. 80. TANDIL: Novillitos: 25 g. 90. C. SUAREZ: Vacas: 9 e. 110; 9 g. 80.

Arzeno Hnos. — AZUL: Terneros: 19 g. a $ 52; 14 g. 43; 10 g. 40. OLAVARRIA: Terneros: 20 g. 45.

Arancet P. y Cía.—CATRILO: Novillos: 22 m|g. a $ 125. Vacas: 21 e. 110.

Avalos, Salazar y Cía.—C. TEJEDOR: Novillos: 39 e. a $ 165. PELLEGRINI: Novillos: 44 e. 150. CASEROS: Vacas: 17 e. 115; 4 b|c. 67. Vaquillonas: 12 c|g. 66; 12 c|g. 60. Toros: 6 f. 45. G. LOPEZ: Vaquillonas: 7 g. c|g. 72. Vacas: 20 g. a 80.

Arrieta y Cía.—RIO IV: Novillos: 22 e. a $ 145; 51 m|g. 125; 25 g. 105. Novillitos: 46 g. 8.; 4 g. c|g. 80.

Alvarez y Speroni — E. RIOS: Terneros: 15 r. a $ 16.50; 46 r. 1; 20 r. 20. Vaquillonas: 6 c|g. 46. 12 c|g. 47. E. RIOS: Novillos: 14 c|g. 60; 8 g. 82; 11 g. c|g. 70.

Agüero M. y Cía.—CATRILO: Novillitos: 44 c|g. a $ 60; 22 g. 90.

Accame, Bellini y Cía. — CATRILO: Novillitos: 10 g. c|g. 72.

Bayona José y Cía. — C. SUAREZ: Terneros: 41 r. a $ 22.

Bascarán F.—C. SUAREZ: Novillitos: 11 g. c|g. a $ 83. Terneros: 15 g. 40; 18 b. 35.

Carriquiry, C. y Cía.—RAUCH: Terneros: 9 m|g. a $ 65; 8 g. 47; 22 g. 40.

C. de Hacendados — CHACABUCO: Novillitos: 25 g. a $ 90. AZUL: Terneros: 8 g. 47; 20 g. 41; 11 g. 40; 4 b. 35; 6 r. 25.

Casás J. B.—LAPRIDA: Novillos: 3 g. c|g. a $ 85; 18 g. c|g. 83. Novillitos: 23 g. c|g. 73. Vacas: 8 g. c|g. 68; 18 b|c. a 44.

Cucullu F. L. — G. LOPEZ: Novillos: 15 b|c. a $ 64.

Crotto Hnos.—ALVEAR: Terneros: 49 r. a $ 30.

Córdoba P. e hijos—PUAN: Terneros: 18 m|g. a $ 61; 20 g. 42.

Crespo y Rodríguez—G. LOPEZ: Novillos: 39 g. a $ 90; 13 g. c|g. 80. Novillitos: 10 c|g. 65; 4 b|c. 40. Vaquillonas: 4 c|g. 52.

Calvo N. A.—SANTA FE: Novillos. 20 g. a $ 104; 40 g. 98; 48 g. 95.50; 20 g. 89; 12 g. c|g. 72; 11 c|g. 64.50; 12 c|g. 61; 12 g. c|g. 68; 25 g. c|g. 70; 14 g. c|g. 73; 11 g. c|g. 76; 10 g. c|g. 81.50. Novillitos: 6 b|c. 34. Vacas: 4 g. c|g. 63; 4 g. c|g. 61; 7 g. c|g. 63.50; 9 g. 65; 7 m|g. 95; 6 g. 85.50.

Chapar y Cía.—TANDIL: Terneros: 8 g. a $ 50; 16 r. 30; 20 m. 30; 3 g. 40.

Díaz y Olivares — RIVADAVIA: Vaquillonas: 4 g. c|g. a $ 73. Novillitos: 4 c|g. 65. Vacas: 15 m|g. 93. Novillos: 19 c|g. 75.

Devoto T. y Cía — G. PINTO: Novillos: 24 g. a $ 108. E. RIOS: Vaquillonas: 4 b|c. 40. Novillos: 2 f. 40. ALBERTI: Novillitos: 14 b|c. 50. E. RIOS: Novillos: 99 e. 161. Vaquillonas: 14 c|g. 60. MATANZA: Vacas: 2 f. 30. Terneros: 2 r. 10.

Echevarría J. S.—PELLEGRINI: Terneros: 10 g. a $ 51; 10 g. 50. AYACUCHO: Terneros: 2 r. 25.

Elordy J. y Cía.—M. PAZ: Terneros: 12 m|g. a $ 65.

Etchart P. — VILLEGAS: Terneros: 9 g. a $ 55; 29 g. 50.

Garat B.—ECHEVARRIA: Novillitos. 9 b|c. a $ 48.

Lascurain y Etchegaray — OLAVARRIA: Vacas: 8 g. a $ 83; 7 g. c|g. 70; 7 c|g. 58. PELLEGRINI: Novillos: 20 g. c|g. 80. Vaquillonas: 18 c|g. 50. Novillitos: 30 c|g. 58.

Lizarralde Hnos.—SANTA FE: Novillos: 12 g. a $ 106. Vaquillonas: 11 b|c. 42; 8 b|c. 45. Vaquillonas: 2 b|c. 10.

Mantel y Cía.—PEHUAJO: Novillos. 88 m|c. a $ 10. T. LAUQUEN: Vacas: 13 g. 80; 6 b|c. 50. Vaquillonas: 2 b|c. a 50.

Oscamou y Cía.—AZUL: Terneros: 30 g. a $ 41; 19 g. 40; 30 g. 46; 20 b. 37.

Ojan F. y Cía.—TANDIL: Terneros: 10 m|g. a pesos 67; 15 g. 54; 10 g. a 48. RAUCH: Vacas: 12 b|c. 50. Terneros: 23 r. 20; 27 r. 12.

Pryor e hijos—E. RIOS: Novillos: 58 g. a $ 81.

Polledo C. F.—SAN LUIS: Vacas: 9 c|g. a $ 50.

Pedrales E. y Cía.—G. LOPEZ: Novillitos: 25 c|g. a $ 55. Vacas: 7 c|g. 50. Novillitos: 14 f. 25. Vaquillonas: 18 b|c. 34; 8 b|c. 21.

Parera Muñoz C.—SUNCHALES: Novillitos: 21 g. c|g. a $ 85. Vaquillonas: 4 b|c. 57. Vacas: 6 b|c. 40; 16 g. 82. Novillitos: 7 b|c. 42. Terneros: 22 r. 28. G. LOPEZ: Novillitos: 10 b|c. 43. Vacas: 4 b|c. 30. GUAMINI: Novillitos: 16 g. c|g. 85; 16 g. c|g. 75; 10 c|g. 66. Novillitos: 12 g. c|g. 85. Novillos: 30 g. 95. C. TEJEDOR: Vaquillonas: 6 c|g. a 62; 7 b|c. 32. Terneros: 4 m. 20.

Sción. Sansot B.—DORREGO: Toros: 11 f. a $ 44.

Santamarina e hijos—GUAMINI: Vacas: 4 m|g. a $ 90. LAPRIDA: Vacas: 52 m|g. 90; 13 g. 85. GUAMINI: Novillitos: 12 g. c|g. 70. Vaquillonas: 2 m|g. 101. Novillitos: 3 b|c. 40.

Salduna J. — RIVADAVIA: Vacas: 13 g. c|g. a $ 65.

Terrarossa J. e hijos—LAPRIDA: Terneros: 50 b. a $ 35.

Vélaz A. y Cía.—T. LAUQUEN: Vacas: 13 m|g. a $ 90.

Iraizoz Hnos.—BALCARCE: Terneros: 6 m|g. a $ 60; 8 m|g. 60.50; 6 b. 39.

Lalor Juan—PRINGLES: Vacas: 8 g. a $ 86.50; 12 g. 76.50. Terneros: 12 m|g. 63; 11 r. 30; 5 g. 49.50. Novillitos: 8 b|c. 45; 18 c|g. 65; 15 g. c|g. 79.50. Vaquillonas: 6 c|g. 60. RAUCH: Vacas: 12 g. c|g. 70; 12 g. 77. PERGAMINO: Novillos: 18 g. c|g. 84; 18 g. c|g. 88; 18 c|g. 89; 28 g. c|g. 85. ROJAS: Novillos: 44 g. 95.50. LOBOS: Novillos: 14 g. c|g. a 82; 26 g. c|g. 87. RAUCH: Vaquillonas: 3 g. c|g. 70; 3 c|g. 55. Novillitos: 4 c|g. 60.50. PRINGLES: Terneros: 14 r. 31. RAUCH: Terneros: 3 g. 54; 8 g. 39.50; 9 b. 35. PRINGLES: Terneros: 17 g. a 46.50; 16 g. 44.50; 16 g. 45.

Lanusse P. y A.—G. LOPEZ: Novillitos: 15 b|c. a $ 47.50; 10 b|c. 40; 24 c|g. 61. LOBERIA: Terneros 14 g. a 43.50. ALEM: Terneros: 20 b. 36; 23 b. 33; 11 g. 57.50; 24 g. 47; 19 g. 45; 12 g. a 50. SAAVEDRA: Novillitos: 6 b|c. a 48.50. OLAVARRIA: Terneros: 33 r. 30.50; 7 g. 42. E. RIOS: Novillos: 6 c|g. 65; 5 g. 80; 7 g. c|g. 70; 20 b|c. 64. G. LOPEZ: Vacas: 4 b|c. 39; 10 c|g. 55; 14 g. c|g. 72; 9 g. 79. Novillitos: 10 c|g. 60.50. Vaquillonas: 15 c|g. 52.50. Novillitos: 23 b|c. 34. SANTA FE: Novillitos: 14 c|g. 50. PRINGLES: Toros: 4 c|g. 70. Vacas: 2 g. 84.50; 2 c|g. 59; 6 c|g. 54.

Salaberry y Bercetche — CAPITAL. Vacas 14 g. a $ 79.50; 8 g. c|g. 72; 8 g. c|g. 71. CATRILO: Novillos: 12 g. 104; 12 g. 103.50; 10 g. 106; 10 g. 101; 9 g. a 106.50; 19 g. 117.50. PRINGLES: Vacas: 4 g. c|g. 60; 4 g. 51; 9 g. 65.50. Novillos: 9 g. 106; 15 g. 90; 15 g. 88. SALADILLO: Terneros: 4 b. 37; 5 g. 44; 8 g. 42. Vacas: 2 g. 80. MAGDALENA: Terneros: 3 r. 26.50. Novillitos: 11 c|g. 59.50; 7 b|c. 41.

Compra de los frigoríficos: Sansinena 502 animales, La Blanca 290, Swift 235, Wilson 296, Las Palmas 83. Total: 1.406 animales.

Animales porcinos

Persistió ayer la baja en los productos negociables en este mercado. En los precios obtenidos no se notó ningún cambio a los del día anterior. Estos variaron de 0.20 a 0.50 pesos el kilogramo en los de mejor clase.

Entraron 2.648. Compraron los frigoríficos Swift 350, La Blanca 90.

Ventas de ayer

Jacinto Díaz y Cía — De Chacabuco 20, a $ 0.42.

José Etcheverry y Cía.—De Caseros 50, a $ 0.47.

Santamarina e hijos—De Salto 40, a $ 0.45.

C. F. Polledo—De Chivilcoy 19, a pesos 0.38.

P. Córdoba e hijo—De Caseros 50, a $ 0.46.

Lizarralde Hnos.—De Santa Fe 38, a $ 0.40.

C., Calvi, Jones y Ca.—De Tandil 50, a $ 0.42.

De Lellis y Fagés Hnos.—De Santa Fe 2, a $ 0.42; de íd 46, a 0.39; de íd 23, a 0.46, de íd 6, a 0.20; de Micheo 12, a 0.43; de íd 46, a 0.46.

P. Etchart—De Viamonte 12, a pesos 0.40.

Salaberry y Bercetche—De Bolívar 19, a $ 0.40; de íd 28, a 0.32; de Rivadavia 20, a 0.42; de íd 8, a 5.00; de M. Paz 40, a 0.45, de íd 20, a 0.45; de Las Heras 20, a 0.42.

Zunino, Perrone y Cía.—De Matanza 36, a $ 0.40; de íd 31, a 0.34; de 25 de Mayo 22, a 0.40; de íd 2, a 0.35.

Accame, Bellini y Cía.—De Tejedor 20, a $ 0.30; de íd 24, a 0.43; de íd 11, a 0.33; de íd 2, a 6.00; de íd 20, a 0.28.

Arizzi y Begué—De San Pedro 55, a $ 0.48, de íd 41, a 0.44.

Alzaga, Unzué y Cía.—De Junín 20, a $ 0.50.

Gioja y Cía.—De R. Pérez 30, a pesos 0.46; de íd 20, a 0.45; de íd 5, a 0.33.

Adolfo Iriart—De Viamonte 19, a pesos 0.39.

C. Amoretti—De Santa Fe 35, a pesos 0.49; de íd 35, a 0.46.

Bellocq e Hita—De C. Tejedor 56, a $ 0.21; de Ayacucho 25, a 0.30; de Guaminí 22, a 0.38; de íd 38, a 5; de Ayacucho 30, a 0.20.

Alonso, Ferrari y Cía. — De Córdoba 67, a $ 0.39; de íd 48, a 0.33.

Puiggrós y Cía.—De Pehuajó 40, a pesos 0.42; de íd 11, a 0.40; de íd 30, a 0.40; de íd 18, a 0.38; de íd 16, a 0.27.

F. Ojam y Cía.—De Rauch 15, a pesos 0.38.

Crespo y Rodríguez—De 25 de Mayo 35, a $ 0.53; de Chacabuco 12, a 0.40; de íd 20, a 0.43; de íd 30, a 0.49; de Saladillo 42, a 0.43; de Magdalena 35, a 0.41; de Santa Fe 20, a 0.46; de íd 28, a 0.39 1|2; de Saladillo 31, a 0.43; de Lobos 22, a 0.42.

A. Vélaz y Cía.—De Corrientes 59, a $ 0.46; de Córdoba 54, a 0.37.

P. y A. Lanusse—De C. Tejedor 5, a $ 0.28; de íd 54, a 0.38; de Catriló 45, a 0.40; de Las Flores 8, a 0.27; de íd 9, a 0.32; de T. Lauquen 20, a 0.47; de Ramallo 9, a 0.36, de íd 19, a 0.38.

MERCADO DE MATANZA

(Estación Tablada)

Sin variación apreciable que mencionar en las cotizaciones y en un nivel en general animado se desarrollaron las operaciones en el día de ayer en esta plaza, a pesar de la abundante entrada habida.

Como importantes se registraron estas ventas:

205 borregos, a $ 18, vendidos por Chapar y Cía., remitidos por Romero Pacino, procedentes de Ing. Thompson, comprador el frigorífico Las Palmas; 149 borregos, a $ 16.60, vendidos por L. Lunch, remitidos por D. Achával, procedentes de Gerodin, comprador el frigorífico La Blanca; 320 capones, a $ 15.30, vendidos por Izarra Dillon y Villa, remitidos por Fernández, procedentes de Pringles, comprador el frigorífico Wilson; 44 ovejas, a $ 11.70, vendidas por A. E. Landa y Cía., remitidas por Baila, procedentes de M. Rigios, comprador el frigorífico La Blanca.

Los precios extremos del día fueron los siguientes:

Capones esp. p. mat.	de $	13.70	a 15.30
" esp. p. frig.	de "	7.—	a 13.40
Ovejas esp. p. mat.	de "	9.50	a 11.20
" gen. p. mat.	de "	6.50	a 8.—
Borregos exc. p. frig.	de "	15.50	a 18.—
" gen. p. frig.	de "	9.—	a 14.50
" gen. p. mat.	de "	3.50	a 7.80

Se vendieron para el consumo local 3.550 animales.

Compra de los frigoríficos: The Anglo

SASTRERIA PEDRO VITALE
LA GENTE DE BUEN GUSTO SE SIRVE EN ESTA CASA
C. PELLEGRINI 841
GRAN PRIX: PARIS — ROMA — MILANO

Para el lavado de la cabellera empléese el aceite de coco

Si quiere usted conservar su cabellera en buen estado, fíjese con qué la lava.

La mayoría de los jabones y shampús preparados contienen demasiado álcali. Este es muy dañino, pues deseca el cuero cabelludo, haciendo el cabello quebradizo. Puro aceite de coco mulsified, el cual es puro e inofensivo, es mucho mejor que el jabón más costoso o cualquier otra cosa que pueda Vd. usar para el shampú. No perjudica el cabello en absoluto.

Mójese sencillamente el cabello con agua tibia y frótelo con éste. Con una o dos cucharaditas se obtiene una espuma rica y abundante, que limpia perfectamente tanto el cabello como el cuero cabelludo. La espuma se enjuaga fácilmente y quita hasta la última partícula de polvo y caspa. El cabello se seca rápida y uniformemente, haciéndose fino, sedoso y lustroso.

El aceite de coco mulsified puede obtenerse fácilmente en cualquier botica, droguería, perfumería o peluquería. Es muy económico, pues bastan unas cuantas onzas para el uso de toda una familia durante meses. Exíjase que lleve el nombre mulsified. 1p

Dr. M. KUTYN
Dentista norteamericano

Dentaduras fijas. Operaciones sin dolor últimos adelantos. Av. de Mayo 1411, de 10 a 11 y de 14 a 17, menos jueves. v30

Doctor AMADEO NATALE
Médico oculista.—Jefe del servicio del Hospital Pirovano.—OJOS Y ANTEOJOS.—Calle Sarmiento 735, de 14 a 16. v30

RIÑON-VEJIGA-PROSTATA
uretra vesico-avariosis y Señoras
Tratamiento de la blenorragia, en todas sus formas, con las aplicaciones de termo-penetración (calor eléctrico).
Dr. MACKINTOSH
Cirujano de la especialidad en los hospitales Españoles y Fiorito.
PUEYRREDON 842 - De 14 a 19

HEMORROIDES ALMORRANAS
Cura radical sin operación y sin dolor. No se abona hasta estar curado. - Dr. Casarino. 393 SUIPACHA 393. - De 15 a 20. v30

MUEBLES FINOS
PRECIOS EXCEPCIONALES
SOLICITEN CATALOGO
A. TORRE y Cía
760-CANGALLO-776-B.A.

TIENDA "LA IMPERIAL"
30 POR CIENTO
DESCUENTO EN EFECTIVO
EN TODAS SUS COMPRAS
HERNANDEZ y Cía VICTORIA 802

TECHADO GUANACO
Asegura protección completa contra la intemperie.
RESISTE EL FRIO Y EL CALOR
DE FACIL COLOCACION
PIDAN INFORMES
JUAN y JOSE DRYSDALE y Cía
PERU 440 — BUENOS AIRES
ROSARIO BAHIA BLANCA

ENFERMEDADES DEL PULMON E INFECCIOSAS.
Dr. Francisco Destéfano, profesor titular de la Fac. de Medicina. - Paraguay 1810. Lunes, miércoles y viernes, de 14 a 17. v30

Doctor PEDRO BELOU
Profesor de la Facultad. Cirugía general. Garganta, nariz y oídos. - Cons. de 16 a 19. Suipacha 443 - U. T. 1782. Rivadavia. v25

ESTOMAGO
ESPECIALISTA
Intestino, Vientre, Debilidad, Enflaquecimiento, Sangre y Pulmón
Dr. SPINEDI - Rivadavia 1359
De 9 a 12 y de 14 a 20 (Domingos de 9 a 18)

VACUNAS CARBUNCLO: 0.15 la dosis
MANCHA - SEPTICEMIA
LIGNIERES HERMANOS
748, Pueyrredón - Buenos Aires.

Secretas, Urinarias y Piel. Curación científica de la debilidad general, Avariosis, Riñones, Vejiga y Próstata., Moreno 925, de 9 a 11 y de 15 a 18.30. v30

Ocasiones
SOLO HASTA EL SÁBADO A LAS 12 y 1/2
EN MENAJE

ENSALADERA, vidrio prensado $ 0.70	YERBERA, con inscripción $ 1.10	BANDEJA metal fantasía $ 0.50
RABANERA, vidrio prensado $ 0.30	CUBIERTERA de madera, dos divisiones $ 1.95	TENAZAS fuertes $ 1.10
AZUCARERA, vidrio prensado $ 0.70	BUDINERA, tamaño medio $ 0.10	JUEGOS TE, decorados, 3 piezas $ 7.50
SALIVERA, metal niquelado $ 3.50	APARATOS papel higiénico $ 0.25	COTELERA bronce niquelado "Aguila" $ 3.80
MANTEQUERA, forma gallina, de vidrio $ 0.95	TETERA Carmelita $ 1.50	PANERA metal niquelado $ 1.90
		LECHERA Carmelita $ 1.25

EN ALMACÉN Y BOMBONERIA

VINO TINTO de Mendoza, damajuana de 10 litros, sin envase $ 3.60	SARDINAS, especiales, en aceite, lata de 200 grs. $ 0.40	LINDA lata fantasía de 1 kilo caramelos surtidos $ 1.90
ARVEJAS partidas, nuevas, extra, el kilo $ 0.35	VERMOUTH ITALIANO, Martini y Rossi, la botella $ 1.80	MEDALLONES duraznos chilenos, extra, el kilo $ 1.70

LA COOPERATIVA NACIONAL DE CONSUMOS
263 SUIPACHA 275 868 SARMIENTO 874

Eczema
y enfermedades de la piel y de la sangre; un interesante folleto traducido del alemán con muy útiles indicaciones para la cura de estas enfermedades se entrega o envía gratis mandando dirección a Callao 147, Buenos Aires

JUGO DE UVA (Sin alcohol) TIRASSO
DEPURATIVO y REFRESCANTE

ANTEOJOS Y LENTES
"GRIENSU"
Especialistas en la ejecución de recetas de los señores Médicos Oculistas
A. GRIMALDI & Cía.
FLORIDA 718 BUENOS AIRES

Doctor E. T. FRERS
Especialista del Hospital Rawson
GARGANTA, NARIZ y OIDOS—De 15 a 17
Viamonte 838, U. T. 4265, Rivadavia. v1jl

Dr. BAFICO. Especialista en piel, secretas y génito-urinarias. Enfermedades de señora. Ex director del Sanatorio de Señoras y médico de sala del Hospital Rawson. Calle TUCUMAN 719. De 14 a 19. Horas pedidas: 10 a 12. v14jul.

Osram Nitra
De venta en todas partes

Venereas-Sifilis-Piel
SECRETAS y URINARIAS
ESPECIALISTA Dr P MALVICINO
CURA RAPIDA de Uretritis Estrecheses Ulceras Prostatitis y sifilis con el subsidio DE 606-914
TUCUMAN 696 de 8 a.m. a 8 p.m.
v1julio

ALMORRANAS
Cura radical sin operación cruenta ni dolorosa. Consulta $ 5. De 15 a 18. Domingos y feriados 10 a 12. Dr. MATTI, Carlos Calvo 1782.

MIGUEL ELKIN. Dentista
Ex jefe de sala. Especialista. Dient s fijos, operaciones sin dolor. Honorarios módicos. Consultas de 13 a 20. Esmeralda 483. v13

Dr. C. VILA
Especialista en internas y nerviosas (corazón, pulmón, estómago, riñón, intestino, dientes, intoxicaciones de la sangre, (etc., etc.), cura de la Neurastenia y sus complicaciones. Electricidad, Rayos X. Aplica el 606 o 914. Cangallo 2158, Lunes, miércoles y viernes. - De 9 a 11 y de 14 a 17. v1o. jl.

ALQUILASE LOCAL
CORRIENTES 1835
Casi esq. Callao. Con sótano. Indicado para Sucursal Bancaria, Casa Introductora, Ferretería, etc., etc. Tratar por escrito o personalmente de 10 a 12, en CORRIENTES 1847.

VACCARO
30 AÑOS DE CREDITO EN
CAMBIO DE MONEDA
TITULOS Y ACCIONES
LOTERIA NACIONAL
ALTA PUBLICIDAD
AV. DE MAYO 638-Bs. As.

UNICO EN BUENOS AIRES QUE VENDE

BARATO

BOTINES
Doble suela
Becerro negro
Forro de cuero
Especiales Para Invierno
A $ 12.90
del 38 al 46

El mismo tipo, color oscuro, a . . . . . $ 15.90

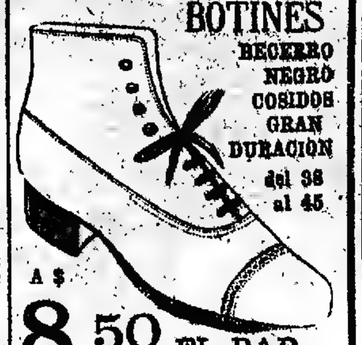

BOTINES
BECERRO NEGRO COSIDOS GRAN DURACION
del 38 al 45
A $ 8.50 EL PAR

BOTAS para niñas, becerro negro, suela gruesa, del 26 al 29 $ 5.90; del 30 al 33 $ 6.90

BOTINES PARA VARONES

BOTINES de becerro, claveteados, del No. 32 al 37 a $ 5, del 26 al 31, a . . . . . $ 4.60

BOTINES de becerro, cosidos, del 32 al 37 a $ 6.50, del 26 al 31, a . . . . . $ 5.90

BOTINES doble suela, cosidos, gran duración, del 30 al 37, pesos 7.90

ZAPATOS PARA SEÑORA

ZAPATOS de potrillo charolado, cosidos, taco cubano, a $ 6.90

ZAPATOS charolado fino, cosidos, taco Luis XV, a . . $ 9.90

ZAPATITOS ingleses, cosidos, potro charolado, del 16 al 25, $ 2.80

ZAPATITOS ingleses, claveteados, potro charolado; del 18 al 25, a . . . . . $ 1.80

J. DANERI SUIPACHA 770 SE REMITE AL INTERIOR

Dr. Altube
Otulista. - Jefe de clínica de la Facultad (Hospital de Clínicas). - Enfermedades de los ojos. - Prescripción de anteojos. - De 14 a 18. Calle VICTORIA 1426

SIFILIS
Cura radical, nuevo tratamiento. Consultas: 8 5. Dr. MATTI, de 15 a 18. Domingos y feriados de 10 a 12. Carlos Calvo 1782. v26

SECRETAS
Urinarias, Ovaritis Sangre y Debilidad
606-914
Cura rápido Uretritis, Estrechez, Ulcera, Gota militar por mi método Vibro Eléctrico y mi sonda de Auto presión
Dr. SPINEDI - Rivadavia 1359
De 9 a 12 y de 14 a 20 (Domingos de 9 a 13)

INOXIDABLE
Dos anillos para compromiso, 1|2 caña, de oro ver de 18 kts sellados, macizos, con iniciales grabadas y estuche $ 30.— cno. a . $

NOVIOS OCASION

$ 30 GARANTIA ABSOLUTA — $ 30 ECONOMIA POSITIVA

Antes de comprar visite nuestra casa

¡REGALAMOS! Este hermoso anillo cintillo, de oro ref. con 5 brillantitos símil, a todo comprador de dos anillos de compromiso.

No confunda nuestra casa con otras en 540 y entre VENEZUELA Y MEXICO

RELOJERIA JOYERIA LA SUIZA AMERICANA
P. SEITLER
BERNARDO DE IRIGOYEN 540 - Bs AIRES

Los pedidos deben venir acompañados con el importe y medidas.

Doctor ENRIQUE FEINMANN
Tratamiento de las enfermedades pulmonares. — Reumatismo y venéreas: de 8 a 12 Corazón, estómago y nerviosas: de 14 a 18. Calle RIVADAVIA 1425.—Unión Telef. 203, Rivadavia. perm.

Dr. J. MASPERO CASTRO
Ex jefe de clínica Hosp. Rivadavia. Corazón. Ultimo tratamiento, debilidad general y afecciones pulmonares. Nerviosas. Rayos. Pueyrredón 1889. Consultas de 16 a 18. v31

El grandioso éxito obtenido con las grandes rebajas de precios que hemos realizado en todos nuestros artículos, ha superado a nuestra previsión.

ALGUNOS ARTICULOS:

ESTUFITAS de bolsillo, de 12 cmts. de largo por 6 de ancho, muy superiores a las bolsitas de agua caliente, están forradas de terciopelo y son aplicables a cualquier parte del cuerpo, cada una, a pesos 0.50

CARBONES de repuesto, para las mismas estufitas. Paquete de 10 carbones, a . . . . . $ 0.20

SEDA blanca lavable, ancho 92 cm., especial para forros, antes se vendía a pesos 5.50, ahora el metro a $ 2.40

SEDA blanca, lavable, ancho 92 cm., especial para camisas de caballeros, se ha vendido a $ 10.50, nosotros el metro a pesos . . . 4.90

ROBE DE CHAMBRE de riquísima seda, muy bien acolchados. Talles: de 44 a 52, a $ 39.—

EXPOSICION ASIATICA LTDA. Cía.

COMBINACIONES para señoras, de sedá lavable, bordadas, con vainillas y festones del 42 al 54 . $ 19.50

LIQUIDAMOS a precios increíbles, una inmensa variedad de artículos de fantasía para regalos.

ENORMES REBAJAS
en TEJIDOS de LANA y SEDA

Durante toda la presente SEMANA, ofrecemos el más vasto surtido de paños, sargas, moletones y demás géneros de lana y seda de gran novedad.

PRECIOS DE VERDADERA OCASION

ESPONJA de pura lana, doble ancho, variedad de colores, el metro, a . . . . . $ 2.90
SARGA de pura lana, rica calidad, gran variedad de colores, ancho 130 centímetros; el metro, a . . . . . $ 7.50
PAÑO VELOUR de pura lana, excelente calidad, surtido en colores oscuros, ancho 140 centímetros, a . . . . . $ 5.50
VELOUR "ANTILOPE" de pura lana, riquísimo paño para tapados de lujo, precioso surtido de colores, ancho 140 centímetros; el metro, a . . . . . $ 14.—
TERCIOPELO mousseline de pura seda, calidad extra, espléndido surtido de colores, ancho 100 centímetros, a $ 16.50
VELOUR COTELE, surtido completo de colores, ancho 90 centímetros; el metro . . . . . $ 3.25
CREPE SATIN de pura seda, muy souple y brillante, colores de moda, ancho 100 centímetros, a . . . . . $ 7.50
SATIN DUCHESSE de pura seda, colores varios, ancho 86 centímetros; el metro, ... $ 2.90

Continúa la venta especial con grandes rebajas en los departamentos
LENCERIA
CORSES
y NIÑOS

PIELES
Hermosos tapados en piel de loutre-electric, forrados en rica seda, al PRECIO EXCEPCIONAL de $ 220

Casa Argentina Scherrer
161 Suipacha 185

Sanatorium Lavalle
Director: Dr. JOSE V. VARALLA
Calle LAVALLE 1750-52.
Pensiones de lujo y económicas. — Salas de operaciones modelo. — Servicio médico permanente. - Los enfermos pueden ser operados por médicos de su confianza.

Prof. TEDESCHI
Cirugía general. — Señoras. Ortopedia Quirúrgica. - Cerrito 1284. - De 15 a 17. U. T. 216 Plaza. Asistencia a domicilio. Consultas gratuit. Domingos 9 a 11. v30

Enfermedades Internas y Reumáticas
RAYOS ULTRAVIOLETA
Dr. SIXTO PASTOR (Médico del H. Rawson). De regreso de las Clínicas de Norte América y Europa. SUIPACHA 819, de 16 a 18. U. T. 3963, Juncal.

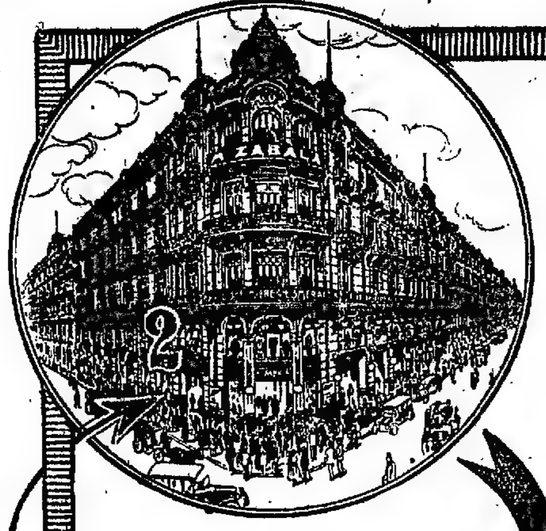

VEA Vd. la vidriera N.° 2

HOY

CONTINUAMOS la magna venta de fin de mes, con importantes rebajas en todos los departamentos; con tal motivo obsequiamos a todos los compradores por un valor no menor de veinte pesos, con un artículo que podrá elegir de entre los muchos que se exhiben en la

VIDRIERA N.° 2

M. ZABALA
B.me MITRE Y ESMERALDA

La puerta Nº 1

Realizada ayer la apertura del sobre correspondiente al martes 21, se encontró dentro el número 1, por lo cual, todos los que en ese día entraron a nuestra casa por la puerta de ese número, tienen derecho a la devolución íntegra, y en efectivo, de las compras que hayan efectuado.

HOY, JUEVES,
DEVOLUCION en EFECTIVO

Hoy, de las 15 a las 18 horas, iniciamos la devolución de los importes en efectivo a todos los agraciados. De acuerdo con los resultados publicados, esa devolución se hará contra entrega de las boletas correspondientes que son: para los compradores del lunes 20, las selladas con el número 5; y para los del martes 21, las selladas con el número 1.
En lo sucesivo, el pago de las boletas agraciadas se hará al día siguiente de la apertura del sobre.

LA MEJOR GARANTIA

de la seriedad de nuestro obsequio, es la realidad indiscutible de esa devolución y el hecho de que, siendo sólo cinco las puertas de entrada, una de ellas, por fuerza, debe resultar favorecida y las compras saldrán gratis para todos los que hayan acertado el número encerrado en el sobre.

HOY TODAVIA CONTINUA

este acontecimiento sensacional, cuyas bases son las siguientes:

EXPLICACION

Nuestra casa tiene cinco puertas de entrada, en cada una de las cuales hemos colocado un número, de uno al cinco. Hemos elegido una de estas puertas y hemos depositado el número correspondiente, bajo sobre cerrado en el registro del escribano público, señor Manuel L. Gutiérrez, San Martín 142, Si Vd. entra a nuestra casa hoy, por la puerta cuyo número sea igual al que contiene el sobre, tendrá derecho a la devolución íntegra y en efectivo del importe de las compras que haya efectuado. Con ese objeto, sus boletas de compra serán selladas con el número de la puerta que Vd. elija. La apertura del sobre correspondiente al día de hoy, se verificará mañana viernes, a las 9 horas.

Aldhemar
CANGALLO y SUIPACHA

Dr. AYNES
Sífilis, nerviosas y vías urinarias, 606-914. ESMERALDA 465. — Consultas de 13 a 21. Empleados y pobres, gratis.

Corazón, Estómago y Pulmones
Dr. Davison - Ex médico interno Hosp. Real de Edimburgo. - Rayos X. - Hora de consulta: de 13 a 16 (1 a 4). B. Mitre 1417. v27

TOS

CURACION PRONTA Y SEGURA CON LAS
PASTILLAS del Dr. ANDREU
De venta en todas las Farmacias

Dr. DEGIOVANANGELO
Especialista en garganta, nariz y oídos. Sondeos, nuevo tratamiento. - Visitando 1846 de 14 a 17. - Domingos de 9 a 11. v27

Dr. ROA
Especialista. Jefe de Piel y Venéreo-Sifilíticos del Hosp. P. Piñero. Piel, Secretas, Estómago e Intestinos. De 15 a 18. Esmeralda 481.

LINEA PINILLOS
EL MAGNIFICO VAPOR BALMES
Directamente para VIGO
SALDRA FIJAMENTE EL 2 DE JULIO
Para informes: AGENCIA PINILLOS
Bmé. MITRE 749 (altos)
Buenos Aires v2

South American Meat Co. Ltd. 3.300 animales, La Blanca 2.059, Las Palmas 2.154 id, Armour 2.160, Sansinena 1.566, Swift 1.249, Wilson 1.645.

Entraron ayer en este mercado 18.422 animales lanares a la siguiente consignación:

Lalor Juan: Campos, Cuenca 187; Lecontre, Paraguil 178; Urteaga, Rauch 196.

Salaberry y Bercetche: Campos, Cuenca 240; Ibarbide, 108 de Julio 197; Ruedo, Estomba 360; Alcayscenales, Peralta 295; Maggi, Pringles 230; Seppe, Pipinas 240; Germay, Pringles 189.

Lascurain y Etchegaray: Blanco, 16 de Julio 100; Lizaso, S. Bernardo 180; Disalvo, 16 de Julio 113; Zuganamendi, S. Bernardo 180; Zabala, 16 de Julio 199; Scherrs, Bocayuva 207.

Alchourrón Hnos.: Mauffis, A. Saenz 105.

Sición, B. Sansot: González, Gazcón 200; Díaz, Catriló 206; id, id 249.

Goñi I. hijo y Hnos.: Pazzo, De la Canal 172; Ghizlasun, Peliegrini 208; Goñi, M. Riglos 184; Peralta, Catriló 300.

Rodríguez G.: Suárez, Pringles 160.

Chimondeguy D.: Sjo., De la Canal 121.

De los Santos J. C.: Arbifus, M. Colman 200; López, id 115.

Urtasun M. e hijo: Ruiz, Rauch 140.

Ugam P. y Cía.: Lavallen, Tandil 200.

Bascarán F.: Lahore, Makenna 230; Rabanal, Gazcón 95; Lamberto, Arano 190; Guillor, Gazcón 117; Canaon, Carhué 226.

Carriquiry y Casaux: Selvera, V. Mercedes 200.

Unzué, Alzaga y Cía.; Sambede, Iglesia 80.

Otaegui y Esteves: Cantey, Maza 120.

Lanús A. E. y Cía.: Balla, M. Riglos 100; García, Macachín 124; id, Ivanosky 115.

Barcia J. y Cía.: Talazar, A. Saenz 220.

Bayona Juan: Piza, Gazcón 280.

Accame, Bellini y Cía.: Alzaga, Bordenave 197; Rodríguez, id 220.

Casares Hnos. y Cía.: Lecube, Lecube 200.

Arancet P. y Cía.: Manguel, Hidalgo 90; Hernandorena, Catriló 800.

Paredes E.: Ruiz, I. Thompson 170; A. Saenz, Maza 90.

Ciceri y Cía.: Zanzelo, S. Rosa 385.

Vélez A. y Cía.: Duricarno, Carhué 140; Menagarri, Pringles 400; García, Macachín 202.

Chapar y Cía.: Visini, Thompson 280; Mullor, id 90.

D'Hers F. y Cía.: Marizarena, Pellegrini 109.

Muñoz C. P.: Seblanburo, I. Thompson 170.

Díaz y Olivares: Del Carro, Espigas 180.

Pegasano y Rocatagliata: Merisan, Fortín Uno 417.

A. e Iturraspe: Ardohain, Cabildo 300; Barrigos, Sanez 398.

De Lellis y Fagés Hnos.: Ariaga, Chilar 130.

Méndez Hnos.: Mecio, Krable 206; Asperna, Pringles 356; Ferreyra, id 184.

Casás J. B.: Luzatti, Laprida 165; Torres, Peralta 200; Prudere, Pringles 316.

Isarra D. y Villa: Suárez, Peralta 188.

Fernández, Pringles 320; Barba, id 212.

Thomsen E. A.: Ullun, Peralta 220; Thompson, Vergara 160.

Santamarina e hijos: Mayo, Pringles 125; Etcheverría, Tandil 182.

Lanusse P. y A.: Baran, Krable 333; Haroy, Pringles 370; Berardi, S. Elena 102; Cruz, Bordenave 175.

Ventas de ayer

Alchourrón Hnos. — PRINGLES: 191 ovejas a $ 7; 13 a 6.50. SAENZ: 97 ovejas a 6.

Arancet P. y Cía. — CATRILÓ: 795 borregos a $ 15.40.

Ardohain e Iturraspe—CABILDO: 176 borregos a $ 14.10; 52 capones a 11; 73 ovejas a 8.40.

Agüero M. F. y Cía.—S. ROSA: 120 borregos a $ 15.

Bellocq e Hita—GERODIAS: 129 borregos a $ 17.

Bascarán F.—MAKENNA: 329 borregos a $ 15.50; GAZCON: 116 borregos a 13.70; 81 a 11. CARHUE: 225 borregos a 12.30.

Bunge y Born Ltda. — TORNQUIST: 668 capones a $ 13.30. CASCALLARES: 178 ovejas a 8.70.

Bayona Juan — GAZCON: 280 ovejas pal. a $ 6.

Barcia J. y Cía.—SAENZ: 197 borregos a $ 11.70; 23 capones a 9.50. BOURDIEUX: 180 capones a 11; 60 ovejas a 8; 80 borregos a 11.55.

Carriquiry, Casaux y Cía.—MERCEDES: 190 capones a $ 11.30.

Chapar y Cía. — I. THOMPSON: 205 borregos a $ 13; 77 ovejas a 9.60. CHILLAR: 175 capones a 14.80. TANDIL: 82 capones a 13.70. CARHUE: 67 capones a 12; 23 borregos a 12.

Casás J. B. — LAPRIDA: 145 capones a $ 12.80; 19 ovejas a 6. PERALTA: 198 borregos a 14.50.

Chimondeguy A. — DE LA CANAL: 120 borregos a $ 1.50.

Dieckman Hnos.—V. TUERTO: 41 borregos a $ 12; 44 a 6.80; 16 a 5.50.

De Lellis y Fagés Hnos.—CHILLAR: 181 borregos a $ 10; 25 ovejas a 8.

De los Santos J. C.—COLMAN: 31 capones a $ 11.80; 31 ovejas a 8.30; 20 borregos a 11; 63 a 6.10; 82 a 4.60; 82 a 4.40; 33 a 6.10.

Estrugamou F. — LOS ANGELES: 25 capones a $ 12; 33 borregos a 12.

Errea Valentín—SAN RAMON: 29 capones a $ 8.60; 48 ovejas a 6. MAHUIDA: 150 ovejas a 6.70.

Estremé Hnos. — MAYOL: 103 borregos a $ 16; 172 capones a 14.20; 55 ovejas a 11.30.

Goñi I. hijo y Hnos.—DE LA CANAL: 171 capones a $ 14.50. CATRILÓ: 361 borregos a 12. M. RIGLOS: 104 borregos a 16.40.

Iraizoz Hnos.—BALCARCE: 18 borregos a $ 12.50; 43 a 7; 69 a 6.

Izarra Delhon y Villa — PRINGLES: 320 capones a $ 15.30. PERALTA: 177 capones a 12. PRINGLES: 35 borregos a 12.50; 68 a 6.80; 107 a 4.30; 120 ovejas a 6.

Schöo F. — ANGUIL: 103 borregos a $ 7.20.

Lanús F. y A. E. y Cía.—RIGLOS: 49 borregos a $ 14. MERCEDES: 124 borregos a 12.30. RIGLOS: 44 ovejas a 11.70.

Lynch L. y Cía.—GIRODIAS: 149 borregos a $ 16.80.

Lanusse P. y A.—PASCANAS: 217 borregos a $ 17; 80 capones a 11.60. S. ELENA: 52 borregos a 13; 60 capones a 11.50. PRINGLES: 365 borregos a 16. A. CORTO: 120 ovejas a 6.50. AMENABAR: 63 borregos a 16; 237 capones a 11.40. N. ROMA: 63 capones a 12.40. VICTICOLA: 155 capones a 12. KRABLE: 32 borregos a 13.40; 109 capones a 12; 190 ovejas a 8.80. A. CORTO: 61 borregos a 11.50.

Lascurain y Etchégaray—16 DE JULIO: 94 capones a $ 11.70; 16 borregos a 12. SAN BERNARDO: 180 capones a 13. 16 DE JULIO: 83 capones a 11.50; 29 borregos a 12. BOCAYUVA: 44 capones a 12; 42 borregos a 10; 118 a 3.50. SAN BERNARDO: 21 borregos a 16.50; 124 capones a 11.

Lalor Juan—LOS LAURELES: 74 borregos a $ 17. RAUCH: 195 capones a 12.50. EMMA: 184 capones a 12.50. PARAGUIL: 154 capones a 13.40; 14 borregos a 13. CARABELAS: 19 borregos a 13.50; 36 a 7; 38 a 4.30.

Méndez J. M. y Cía.—ROLON: 110 borregos a $ 11.

Méndez Hnos.—KRABLE: 206 borregos a $ 16. IRENE: 164 capones a 12. LIBANO: 55 capones a 13.40; 88 a 11.50. LAZO: 120 capones a 11.50.

Otaegui y Estevés—MORO: 13 capones a $ 12; 29 borregos a 12. PEHUELCHES: 390 borregos a 12; 49 a 7. MAZA: 107 borregos a 14.

Ojam F. y Cía.—TANDIL: 123 borregos a $ 17; 73 capones a 13.

Pegasano, Rocatágliata y Cía.—FORTIN UNO: 418 capones a $ 9.70.

Parera Muñoz C. — THOMPSON: 174 borregos a $ 17.

Palacios Hnos—NAPOSTA: 123 capones a $ 11. PICO: 233 capones a 8.

Paredes E.—MAZA: 67 capones a pesos 12.50. THOMPSON: 21 borregos a 13.40; 167 a 16.50.

Rodríguez Gabino — PRINGLES: 100 capones a $ 14; 60 ovejas a 8.80.

Santamarina e hijos — TANDIL: 81 capones a $ 14. PRINGLES: 35 borregos a 13; 38 a 7.80; 40 borregos a 6.

Sarasola y Martiarena—V. SENA: 90 ovejas a $ 8.

Salaberry y Bercetche—PIPINAS: 40 borregos a $ 14.50; 193 a 6. T. SARGENTOS: 266 capones a 7; 50 a 7; 30 ovejas a 6; 80 a 5.50. ESTOMBA: 207 capones a 11; 93 borregos a 13.50. PERALTA: 24 ovejas a 9.50; 10 capones a 12; 77 borregos a 12; 12 a 7; 28 a 5.70. PRINGLES: 23 capones a 10.50; 25 borregos a 13; 51 capones a 11; 130 borregos a 11. R. COLORADO: 118 ovejas a 5.50; 255 borregos a 9.

Sición, Beltrán Sansot—AZUL: 15 borregos a $ 6.630. SHAW: 42 capones a 10.50. ZUBIAURRE: 160 caones a 11.70. AZUL: 48 capones a 15.

Thompson E. A. y Cía.—A. CORTO: 46 borregos a $ 14; 68 capones a 11; 150 a 11.50; 86 ovejas a 8. PERALTA: 230 borregos a 16.30. VERGARA: 160 capones a 14.

Urtasun M. e hijos—RAUCH: 77 borregos a $ 5.50; 73 a 3.50; 89 capones a 11.50.

Urtasun P. y Cía.—DE LA GARMA: 41 ovejas a $ 8; 30 capones a 12.80; 90 borregos a 12; 75 ovejas a 8.70; 85 capones a 9; 87 ovejas a 7.10; 54 borregos a 8.70; 88 capones a 12.20; 60 borregos a 8. LAMADRID: 85 capones a 14.10. DE LA GARMA: 62 ovejas a 8.20; 80 borregos a 9.50; 64 ovejas a 7.70; 85 capones a 10.50.

Unzué, Alzaga y Cía.—ISLEÑOS: 50 capones a $ 13.

VALOR DE LAS CASAS Y TERRENOS

BRAVO BARROS Y CIA

Casa Malabia 983 de 7m75 por 24m51; superficie 189.95 m. c. en $ 9.600 (pesos 40.53 el m. c.) Comp. Luis Torotti.

ADOLFO CALVETE

En Merlo, provincia de Buenos Aires, fracción de terreno de 5.075 v. c., calle Mayo esquina Belgrano. Vendido en $ 0.40 la v. c. Comp. Enrique José Agustoni.

CAPURRO Y CALZADA

En Belgrano, terreno, calle Pino esquina Heredia, superficie 464.47 m. c. en $ 13.315,59. Comp. José M. Polledo.

En Belgrano, lote lindero, superficie 338.87 m. c. en $ 7.229,60. Comp. José M. Polledo.

En Belgrano, terreno calle Estomba entre Pampa y Pino, con superficie de 330.81 m. c. en $ 4.858,08. Comp. Francisco Rodríguez.

VALOR DE LOS CAMPOS Y GANADOS

J. M. PALLACHE

Ha vendido particularmente los siguientes lotes: 600 vacas con 600 terneros al pie a $ 70 cjuno y 700 vacas secas, a $ 95 cjuna. Importe total de $ 150.500 a los señores doctores José M. y Néstor Zubizarreta; 1.200 vacas con 1.300 terneros al pie a $ 60 cjuna y 600 vacas secas a $ 95 cjuna. Importe total 201.760 pesos, al señor Silvano Graciarena; 400 vacas con 400 terneros al pie, precio reservado, al señor Juan M. Bidon. En total 5.700 vacunos.

MARITIMAS Y FLUVIALES

Servicio de correspondencia

Se distribuirá correspondencia:

Hoy, de Europa y Brasil, en el Araguaya, con fechas hasta el 31 de mayo.

Mañana, de Norte América, en el Crofton Hall, con fechas hasta el 27 de mayo.

Mañana, de Europa y Brasil, en el Valdivia, con fechas hasta el 2 de junio.

Mañana, de Europa y Canarias, en el Infanta Isabel de Borbón, con fechas hasta el 7 de junio.

El 26, de Norte América y Brasil, en el Huron, con fechas hasta el 30 de mayo.

El 26, de Europa y Brasil, en el Malte, con fechas hasta el 4 de junio.

El 27, de Europa y Brasil, en el Sierra Ventana, con fechas hasta el 3 de junio.

El 29, de Norte América y Brasil, en el Aeolus, con fechas hasta el 9 de junio.

El 30, de Europa y Brasil, en el Cruba, con fechas hasta el 3 de junio.

El 30, de Europa y Brasil, en el Selria, con fechas hasta el 3 de junio.

El 3 de julio, de Europa y Brasil, en el Andes, con fechas hasta el 14 de junio.

—Se despachará correspondencia:

Mañana, a las 13, en el Nicheroy para Gran Bretaña (sin alcance).

El 25, a las 13, en el Príncipe di Udine para Brasil, Senegal y Europa (alcance a las 19).

El 28, a las 19, en el Oruba para Malvinas, Punta Arenas y Chile (sin alcance).

El 28, a las 19, en el Araguaya para Brasil, Cabo Verde, Madeira y Europa (alcance a las 19).

El 28, a las 19, en el Asturiano para Punta Arenas. (sin alcance).

El 30, a las 8, en el Vasari para Brasil, Barbados, Japón, Céntro y Norte América (alcance a las 19).

Altura de la marea

En el canal Sur del puerto.—A las 6, 22 pies; a las 2, 22.4; a las 10, 21.8; a las 13, 21.6; a las 14, 20.4; y a las 17, 20.4. Cuatro pies más en el canal Norte. Viento: NO. y N.

Vapores fluviales

Se esperan hoy: Cabo Santa María, de Montevideo; Luna, de Carmelo y escalas, y Tritón, de Salto y escalas.

Salen hoy: Cabo Santa María (a las 22) para Montevideo; París (a las 14.30) para Salto, y Guarany (a las 10) para Asunción y escalas.

Altura de los ríos

Según los partes oficiales, las alturas de los ríos fueron ayer las siguientes:

Paraná: Corrientes 3.06, Itá Ibaté 0.76, Ituzaingó 0.74, Posadas 0.84 metros.

Uruguay: Barra 0.90, Santo Tomé 1.82, Alvear 2.10, La Cruz 2.18, Yapeyú 2.06, Libres 1.86, Monte Caseros 1.16, Concordia 2.09, Uruguay 0.60, Gualeguaychú 0.43, Colón 1.14 metros.

Neuquén: Neuquén 1.60. Paso de los Indios 2.51 metros.

Limay: Paso Limay 3.55 metros.

Negro: Chuele Chuel 2.85 metros.

Llegadas a la rada

Vapor norteamericano H. H. Rogers, de 7.716 toneladas, de Puerto Lobos, con petróleo, a West India Oil Company.

Vapor inglés Brabandier, de 2.467 toneladas, de Montevideo, en lastre, a Poodits.

Vapor inglés Novingston, de 2.196 toneladas, de Newport News, con carbón, a F. C. C. Argentino.

Vapor holandés Leersum, de 2.388 toneladas, de Rotterdam, en lastre, a Chadwick, Weir y Cía.

Vapor holandés Thuban, de 2.175 toneladas, de Rotterdam, en lastre, a Agencia Marítima Holandesa.

Vapor inglés Romney, de 2.702 toneladas, de San Vicente, en lastre, a Turner y Cía. (sigue para Rosario).

Vapor norteamericano Faror Spar, de 3.434 toneladas, de Boston, con carga general, a Christophersen Hnos.

Vapor norteamericano Winnebago, de 2.710 toneladas, de Río de Janeiro, en lastre, a Burgo.

Vapor noruego Johan Ludwig Mowinckel, de 1.723 toneladas, de Nueva York, con carga general, a Christophersen Hermanos.

Movimiento del puerto

Entrada: vapor holandés Poeldijk, de Hamburgo, a descargar, en el dique I.

Salidas: vapor español Cádiz para Barcelona y escalas, con pasajeros y carga; el inglés Aymeric para Rosario, a lastre.

a cargar; id brasileño Victoria para Rosario, a cargar; id italiano Afinitá para Rosario, a cargar; id argentino Atlántico para Puerto Deseado, con carga; id Presidente Quintana para Comodoro Rivadavia, con pasajeros y carga; id México para Antonina, con carga; id Australia para Porto Alegre, con carga; id Astra para Comodoro Rivadavia, en lastre; barca italiana Bianche para la rada, con carga; vapor argentino Ministro Ezcurra para Comodoro Rivadavia, en lastre.

Vapores a entrar

Hoy: inglés Araguaya, de la rada, con 271 pasajeros y carga general, a las 7, en la dársena Norte; id Baron Ogilvy, de Amberes, en el dique A, con carga; id Laristan, de la rada, en el dique 3, a cargar; francés Amiral R. de Genouilly, de Amberes, con carga general, en la dársena Norte; inglés Highland Star, de Zárate, a completar su carga, en la dársena Norte; noruego Johan Ludwig Mowinckel, de la rada, a descargar en el dique 3; norteamericano West Notus, de San Francisco de California, con carga general, en el dique 1; inglés Truro City, de Rosario, a completar su carga, en el dique 3; norteamericano Fluor Spar, de la rada con carga, en el dique 1; inglés Mount Everest, de Rosario, a completar su carga, en la dársena Norte; italiano Ansaldo I, de Génova, a descargar, en el dique 4; norteamericano Lake Jurley, de Río de Janeiro, con carga, en el Riachuelo; noruego Sark, de la rada, a descargar, en el dique 3; francés Valdivia, de Génova, con 475 pasajeros y carga general, en la rada por la tarde (entrará en la dársena Norte mañana).

Mañana: español Infanta Isabel de Borbón, de Barcelona, con 597 pasajeros y carga, en la dársena Norte (probablemente).

Vapores a salir

Hoy: inglés Union City de la dársena Norte para Liverpool, con carga; id Canadian Volunteer, del dique 4 para Montreal, con frutos; danés Orkild, del dique 3 para Kalmar, con carga; inglés Sócrates, de la dársena Norte para Baltimore, con carga; español Arity Mendi, del dique A, para Hamburgo, con carga, italiano Andrea Costa, del dique 3 para Rosario, a cargar; inglés Boswell, de la dársena Norte para Nueva York, con frutos; holandés Goolland, del dique 3 para Amsterdam, con frutos.

Situación de paquetes postales

Araguaya, inglés, en la rada; entrará hoy.
Almanzora, inglés, salió el 19 de Pernambuco para Southampton.
Arlanza, inglés, llegó el 15 a Southampton; saldrá el 3 de julio para ésta.
Aeolus, norteamericano, salió el 9 de Nueva York para ésta.
Andes, inglés, salió el 14 de Lisboa para ésta.
Balmes, español, saldrá el 2 de julio de ésta.
Bell Isle, francés, llegó el 18 a Dakar para El Havre.
Brabantia, holandés, salió el 21 de Río de Janeiro para Amsterdam.
Córdoba, francés, salió el 21 de Río de Janeiro para Marsella.
Ceylán, francés, en El Havre.
Callao, norteamericano, salió el 20 de Río de Janeiro para Nueva York.
Cádiz, español, salió el 22 de ésta para Barcelona.
Catalina, español, pasó el 18 por el ecuador para Barcelona.
Darro, inglés, salió el 20 de Lisboa para ésta.
Deseado, inglés, saldrá el 12 de julio de Liverpool.
Demerara, inglés, salió el 18 de Montevideo para Liverpool.
Formosa, francés, salió el 18 de Dakar para Marsella y Génova.
Francesca, italiano, salió el 21 de Santos para Trieste.
Gelria, holandés, salió el 13 de Lisboa para ésta.
Giuseppe Verdi, italiano, saldrá el 28 de Génova.
Garibaldi, italiano, salió el 18 de ésta para Génova.
Hurón, norteamericano, llegó el 22 a Río de Janeiro para ésta.
Highland Glen, inglés, saldrá probablemente el 30 de Londres.
Highland Piper, inglés, salió el 9 de La Plata para Londres.
Highland Pride, inglés, en Londres.
Highland Laddie, inglés, llegó el 18 a Londres.
Indiana, italiano, salió el 17 de Nápoles para ésta.
Infanta Isabel de Borbón, español, pasó el 20 a las 10 por Cabo Frío para ésta; es esperado mañana.
Limburgia, holandés, llegó el 16 a Amsterdam; saldrá el 29 para ésta.
Lutetia, francés, en Bahía Blanca, saldrá el 6 de julio de Buenos Aires.
Malte, francés, salió el 21 de Río de Janeiro para ésta.
Mendoza, francés, llegó el 17 a Génova.
Massilia, francés, salió el 20 de Lisboa para ésta.
Martha Washington, norteamericano, salió el 8 de Río de Janeiro para Nueva York.
Ouessant, francés, salió el 20 de Montevideo para El Havre.
Oruba, inglés, saldrá el 26 de Río de Janeiro para Montevideo.
Orita, inglés, salió el 16 de Liverpool para Montevideo.
Principe di Udine, italiano, saldrá el 25 de ésta para Génova.
Principessa Mafalda, italiano, salió el 20 de Río de Janeiro para Génova.
Plata, francés, salió el 20 de Almería para ésta.
Reina Victoria Eugenia, español, llegó el 19 a Las Palmas, para Barcelona.
Re Vittorio, italiano, llegó el 12 a Génova.
Sierra Ventana, francés, salió el 17 de Pernambuco para ésta.
Tomaso di Savoia, italiano, salió el 14 a las 23 de Río de Janeiro para Génova.
Samara, francés, en Burdeos.
Valdivia, francés, salió el 19 de Río de Janeiro para ésta; es esperado hoy.
Vasari, inglés, saldrá el 30 de La Plata para Nueva York.
Vauban, inglés, saldrá hoy de Nueva York.

—En la sección telegráfica encontrará el lector las informaciones marítimas de última hora.

Buques surtos en el puerto

Australier, d. 3.
Ans. J. Giorgio I. d 3
Asturiano, dár. S.
Arita Mendi, d. A.
Andrea Costa, d. 3.
Antonio Padre, R.
A. del Valle, dár. N.
Aquidabán, d. A.
Asgerd., v., dk.
Argentino, d. carena.
Bessfield. R.
Boswell, dár. N.
Bravo, v., R.
Boston Bridge, R.
Baluchistan, d. 2.
Barciano, v., R.
Balmes, d. 4.
Bonheur, dk.
Birk, d. 2.
Bascona, v. R.
Columbia, v., d. A.
C. Goldman, v., R.
Cáceres, R.
Chaco, dár. S.
Clan Murdock, d. 3.
Cisneros, v., R.
Córdoba, dár. N.
C. Volunter, d. 4.
Camamú, dk.
California, d. 3.
Dolores de la Torre, R.
Dansborg, d. 4.
Erdely, R.
Eastgate, d. 2.
Fransiska Kimme, R.
Fiskjo, v., dk.
Falls of Clyde, v., dk.
Fangturm, d., 2.
G. Nacional, R.
Grecian Prince, d. 1
Goolland, d. 3.
Glenearn, d. 3.
Granadero, v., R.
Guimba, R.
Holland Mará, d. A.
Hespérides, d. 4.
Hortensius, d. 2.
Henry Smidt, v., R.
Imperador, d. 1.
Itororó, d. A.
Imatra, d. 2.
Jolanda, v. dár. S.
Kermit, d. 1.
K. Margareta, d. 3.
Kelbergen, R.
Kant Hamsun, R.
Laura Skogland, d. 1
Laurel, d. 4.
Lafcomo, d. 1.
L'Avenir, d. 3.
La Rosarina, dár. N.
Lorraine Cross, d. A.
Margarita, v., ...
Mincio, v., R.
Mimí M., R.
Marianne, R.
Mexico Mará, d. A.
Maasdijk, d. 3.
Monasses, R.
Marpesia, v., R.
Margaret, v., R.
Mariposa, v., R.
M. Emilia, v., R.
Nora Saliari, d. 1.
Nederweld, d. 4.
Narenta, dár. N.
Novo, v., R.
Olinda, v., dk.
... pier, dár. S.
Orkild, d. 3.
Orient City, d. 3.
Caranaguá, R.
P. di Udine, dár. N.
Primero, R.
Patagonia, dár. S.
Plutarch, dk.
Pampa, dár. N.
Poeldijk, d. 1.
Providenza, v., R.
Quinta, d. 4.
Río de Janeiro, d. 1.
Rosyth Castle, dár.
Río Uruguay, dk.
Redgate, d. 3.
Río Negro, tras. d. sec.
Catherina, R.
Sylfid, v., d. 2.
Sócrates, dár. N.
Swasthope, R.
Strómboli, dk.
Siddons, dk.
Sao Paulo, d. 4.
San Miguel, R.
S. Francisco, arg., R.
Segundo, dk.
Semedal, v., R.
Suárez, N. 2. dk.
Tercero, R.
Trecarell, d. 2.
Tintoretto, d. 3.
Tabatinga, d. 2.
Tocantins, d. 3.
Thalassa, v., R.
Union City, dár. N.
Urko Mendi, d. 3.
Viva, d. 3
Vega, R.
V. F. López, t. dár. S.
Vasari, dár. N.
Vigor, v., d. A
West Eagle, dk.
Westerdijk
Western Queen, R.
Waalhaven, d.
Zeelandia, d. 3.

Referencias: "dk", significa dock Sur; "d", dique; "dár.", dársena; "R", Riachuelo.

Costa Sur

Ayer salió para Comodoro Rivadavia y Puerto Deseado el vapor Atlántico con carga.

—El vapor Presidente Quintana salió ayer de la dársena Sur para Comodoro Rivadavia, con pasajeros y carga.

Velero

Ayer fué despachada la barca italiana Yolanda para las islas Azores, con frutos.

Vapores en viaje

J. M. Danziger, norteamericano, salió el 14 de Tampico para ésta.

Entrada: Vapor inglés Nictheroy, de Buenos Aires, a completar su carga.

Salida: Vapor norteamericano Hinckley para Buenos Aires, con carga.

A salir: Vapor inglés Nictheroy, mañana, para Liverpool, con carga.

Puerto de Montevideo

Llegaron los vapores: griego Zinoria de Esmirna, español Arinda Mendi de Hamburgo, francés Valdivia de Génova, sueco Kronprins Gustaf Adolf de Goteborg.

MUEBLES Para OFICINAS

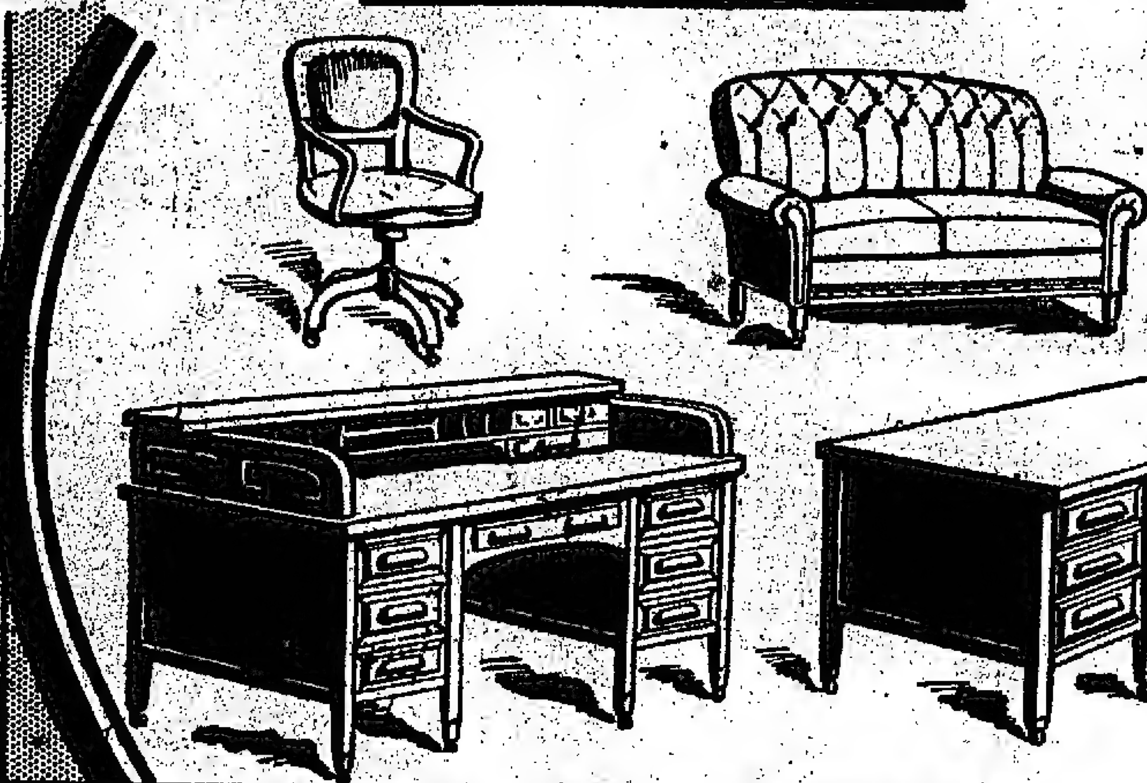

A precios de mayoristas

Grandiosa oportunidad. Sus rebajas equivalen a la economía mínima de **40 %**

VISITENNOS. HAY DE TODO PARA TODOS

LORENZINI & PERETTI

B.me MITRE 731 al 745

Dr. Dinkelcein Ex médico interno del Hospital Alemán. Especialista en enfermedades internas, de la Sangre y Secretas. Consultas de 9 a 11 y de 15 a 18. — CORRIENTES 1677.

SECRETAS URINARIAS AVARIOSIS **914** Dr. LAMA.—Curación rápida y sin dolor PARANA 166. Abonos económicos de 8 a 18. v26

A LOS ENFERMOS DE LA PIEL Curación garantida de eczema agudo y crónico, lepra (en su primer período), herpes, psoriasis, tiña, etc., con las aplicaciones del maravilloso específico de Oriente DERMIKAL. — Consultorio del especialista Dr. CANTARELL.—Lavalle 910, de 14 a 17.

Gratis

Si Vd desea ensayar el GOLDEN SHINE, famoso líquido de limpiar y conservar metales en general, Camas de bronce, útiles de cocina, etc. solicite UNA MUESTRA GRATIS a los concesionarios

Vicente Peluffo y Cía
Alsina 623 — B. Aires

HERNIA ...ducción garantida sin ...eración y sin molestias ...n el New Elastic Truss ...ave y eficaz, este aparato permite todo trabajo, no incomoda y asegura la curación progresiva con rapidez y seguridad. — S. BAKK, especialista. 673 Sarmiento 673, 1er. piso, de 9 a 11 y de 13 a 19.

PINTE SUS PAREDES CON **NEVALINA** ... decorativa, higiénica; mejor y más económica que papel pintado

Dr. Romero - VIAS URINARIAS Sífilis y sus complicaciones. Hemorroides. Estrecheces, Gota, Próstata, Clínica Médica. Moreno 1766, de 10 a 19.

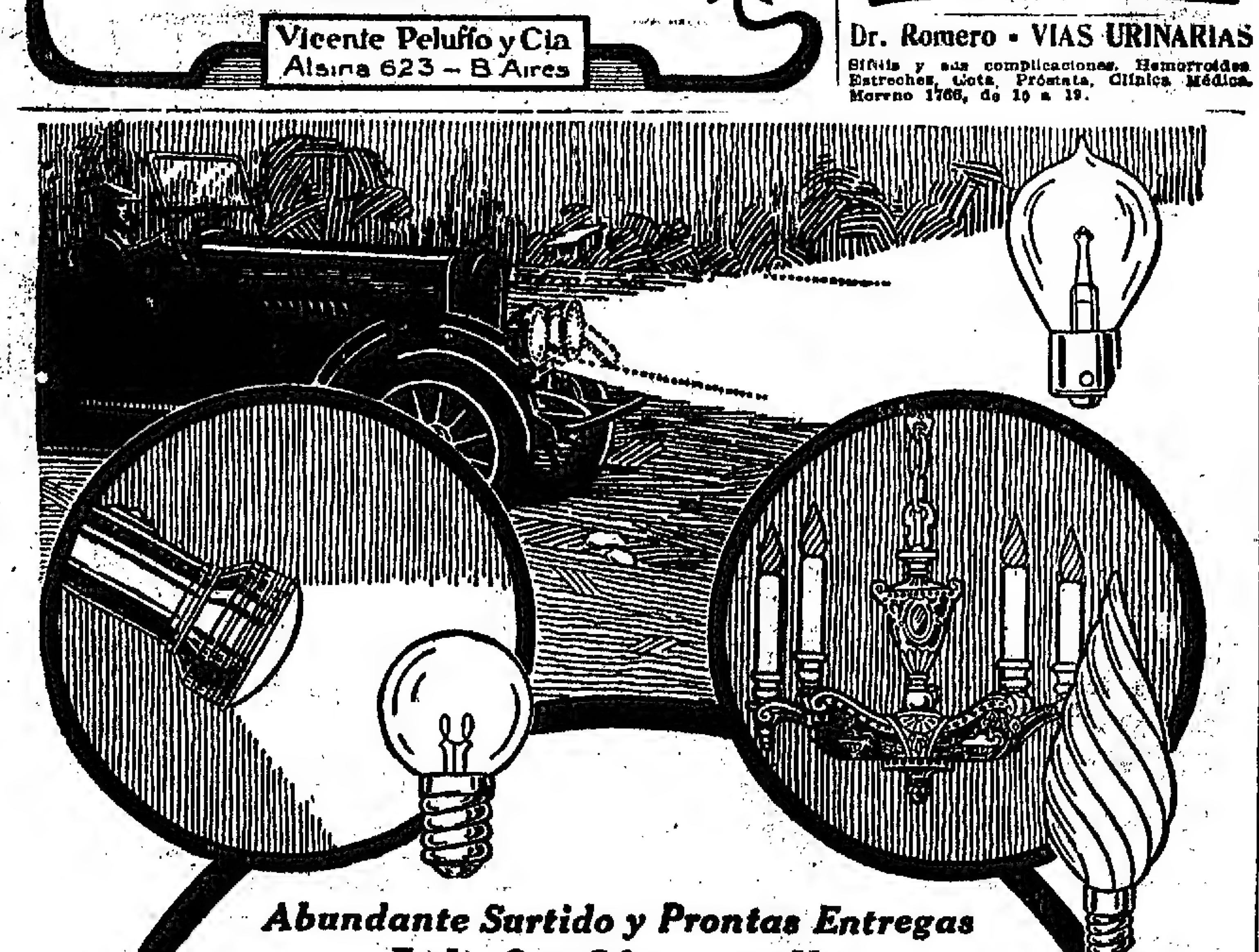

Abundante Surtido y Prontas Entregas Es Lo Que Ofrecemos Hoy

En Lámparas Miniatura "Westinghouse U.S.A."

Lámparas de todas clases para faroles delanteros, traseros, laterales e interiores, de cualquier marca de automóvil.

Lámparas instantáneas para focos de bolsillo o portátiles, de cualquier fabricante.

Lámparas ornamentales para candelabros, arañas, pedestales y faroles artísticos, de uso doméstico o del alumbrado de calles y paseos.

Las lámparas miniatura "Westinghouse U.S.A." representan el mayor desarrollo de la industria y del arte modernos. Su indiscutible superioridad se debe al cuidado con que se fabrican y a la severidad con que se inspeccionan y prueban todas ellas sin excepción, para que se adecúen siempre a las más altas normas de fabricación.

Escriba hoy mismo pidiendo informes y precios.

Hay siempre un abundante surtido de lámparas "Westinghouse U.S.A." de todos tamaños y para todos usos.

Compañía Westinghouse Electric Internacional
MAIPU 73 — U. T. Rivadavia 5 — Buenos Aires
Dirección Telegráfica: WEMCOEXPO B. Aires

Westinghouse

GRAN VENTA FIN DE MES

No espere más

y aproveche las oportunidades que le ofrecemos en este acontecimiento, pues los artículos que usted necesite los puede adquirir por la

Mitad de su valor

Liquidamos en estos días, todos los sobrantes de las ventas de este mes.

ALGUNAS DE LAS OPORTUNIDADES

BOMBASIES velours y asargados, excelente calidad, dibujos de rigurosa moda, gran variedad de colores. El metro, precio especial . . . $ **0.65**

TRICOTS, SARGAS y DIAGONALES, a rayas y cuadros, hermosas combinaciones de colores, géneros de rigurosa actualidad; el metro . . . $ **2.70**

PAÑOS y SARGAS de lana, calidades inmejorables, amplio surtido de colores; doble ancho, el metro . . . $ **3.95**

VELOURS de lana, excelente calidad, de mucho abrigo y de gran resultado, especial para tapados, gran variedad de colores. Ancho 140 ctms., el metro . $ **7.90**

FELPA "Zibelina" para tapados, calidad muy buena, negro brillante. Ancho 180 ctms., el metro . . . $ **22.50**

PANA inglesa de buena clase, especial para tapados y vestidos; medio ancho el metro . . . $ **1.30**

"COTELE" acordonado sólido, flexible, inmensa variedad de colores. Doble ancho; el metro . . . $ **3.25**

MADAPOLAN de buena calidad, especial para la confección de lencería fina. Ancho 90 ctms. la pieza de 20 yardas, pesos 22.90, y de 10 yardas . . . $ **11.50**

SOMBREROS para señoras y señoritas; elegante modelo confeccionado en seda negra con bonito adorno de pluma. Precio de gran ocasión . . . $ **9.50**

TRAJES Cadet: saco, chaleco y pantalón corto, todo forrado, confeccionados en sarga azul marino o negra, o casimires fantasía. Para niños de 9 a 13 años, que valían $ 39.50, rebajados a . . . $ **20 80**

TRAJE blusa cerrada larga cruzada, cuello adornado con soutache, cinturón del mismo género, confeccionado en buen casimir azul marino; para niños de años 2 a 6 . . . $ **15.75**

BOTINES con cordones en boxcalf negro artículo sólido y de gran resultado, para varones; medidas 32 al 37, $ 6.25, y 26 al 31 . . . $ **5.75**

BATONES confeccionados en bombasí de la mejor calidad, adornados con bordaditos en el cuello y puños, con bolsillos. Dos modelos distintos, muy elegantes; talles 40 al 54 . . . $ **6.50**

TAPADOS para señoras y señoritas, confeccionados en ricos casimires ingleses de colores oscuros. Modelo de gran distinción, con cuello transformable. Talles 40 al 54. . . . $ **19.50**

FRAZADAS Melton blancas, calidad buena, artículo de mucho abrigo. Precio de gran ocasión, pesos 6.75, 4.85, 4.35, 3.80 y . . . $ **2.95**

FRAZADAS de pura lana merino, calidad inmejorable, con ribete de seda. Precio especial, para una plaza . . $ **17.90**

ACOLCHADOS "Ingleses", con interior de fino duvet, forrado con satén floreado, confección muy esmerada; tamaño para dos plazas . . . $ **100.—**

REPASADORES de puro hilo, dibujo a cuadros; tamaño 75x75, la docena, precio especial . . . $ **12.90**

CORTINAS de muselina, con fino bordado, tamaño 60 x 240. Precio de gran oportunidad el par . . . $ **6. 5**

TOALLAS inglesas de la mejor calidad, todas blancas, sin fleco, buen tamaño . . . $ **2 25**

CORSES en buen cutil satinado, semilargos, con elástico en el talle; medidas hasta el 90 . . . $ **5.25**

JUEGOS de lencería, compuestos por camisón, camisa y calzón, confeccionados en tela souple, vainillado y bordado con perlitas. Precio de gran ocasión $ **7.75**

CAMISAS para señoras, confeccionadas en buena tela, modelo muy práctico; precio especial . . . $ **1.50**

CAMISETAS de pura lana, punto Jersey, para señoras, tejido medio grueso, artículo inglés de la mejor calidad; en colores blanco y beige. Talles 44 al 50. Valían $ 12.50, rebajadas especialmente a $ **6.50**

MEDIAS negras para señoras, punto medio grueso, color firme, muy reforzadas. Valían, el par, pesos 1.10, rebajadas, a pesos . . . **0.55**

PAÑOLETAS tejidas, pura lana, en colores; blanco, negro, marino, granate y rosa. Valían pesos 4.95, rebajadas a pesos . . . **3.25**

MEDIAS de algodón francés, para hombres, artículo de buen resultado, varios colores; el par. . . . $ **0.60**

CAMISAS para hombres, confeccionadas en buena franela inglesa, muy encorpada, puños dobles. Valían pesos 6.50, rebajadas a . . . $ **4 90**

MAMELUCOS de punto, color gris perla, algodón de excelente calidad, de mucho abrigo. Para niños de años: 14-15, $ 5.50; 12-13, pesos 5.25; 10-11, pesos 5; 8-9, pesos 4.75; 6-7, pesos 4.50; 4-5, pesos 4.25 y 2 a 3 . . . $ **4.—**

CALZONES en gruesa franela asargada, festoneados, para niñas de años: 14, pesos 3.60; 12, pesos 3.20; 10, pesos 2.85; 8, pesos 2.50; 6, pesos 2.25; 4, pesos 1.90, y 1 y 2, pesos . . . **1.50**

DELANTALES confeccionados en buen percal francés de diversos colores, modelo muy práctico, para niñas de años: 9-10, pesos 3.95; 7-8, pesos 3.60; 5-6, pesos 2.95; 3-4, pesos 2.65 y 1-2 . . . $ **2.25**

VESTIDOS a la marinera, confeccionados en géneros de lana azul marino, para niñas de 2 a 6 años, pesos 21.50, 19 y pesos . . . **17.50**

FESTONES en madapolán de la mejor calidad; la pieza de 4.50 metros, precio especial pesos 1.50 y . . . $ **1.20**

GUANTES largos de cabritilla blanca, para señoras; marca "Dechamps", largo 12, 14 y 16 botones; precio especial, el par . . . $ **9.50**

GUANTES de abrigo para niñas, punto Jersey, colores gris y marrón, precio extraordinario, el par . . . $ **1.95**

PAÑUELOS para hombres, en buena mesalina de algodón, tamaño grande, dobladillados; cada uno . . . $ **0.30**

POLVERAS de cristal "Pierrerie" blanco, con tapa de metal electro plata, muy bonito modelo . . . $ **3.75**

BOLSAS de mostacilla, colores matizados, práctico y elegante modelo; precio especial . . . $ **12.90**

TIJERAS de fino acero niquelado, marca "Solingen", especiales para costura y bordados; tamaño 6 pulgadas, pesos . . . **1.50**

LANA inglesa de 4 hebras, buena calidad, especial para tejer sweaters y echarpes. La madeja de 60 gramos . . $ **1.50**

BAZAR Y MENAJE

CUCHILLOS para mesa, hoja de fino acero y cabo de madera lustrada. Precio de gran ocasión; la docena, $ **4 95**

PLATOS de loza blanca, reforzados, hondos y playos, la docena $ 5.65, y para postre . . . $ **4.05**

CUCHARONES de aluminio de la mejor calidad, muy fuertes. Precio especial, cada uno . . . $ **1.10**

TAZAS Bols de loza blanca, con filetes azul y rosa; precio especial, pesos 0.45, 0.35 y . . . $ **0.25**

A LA CIUDAD DE LONDRES

C. PELLEGRINI Y CORRIENTES

Las Almorranas

son un sufrimiento para los que no conocen la Pomada Adreno-Estíptica **MIDY**

[illegible] también fecundas en complicaciones de toda especie, de las que las menos graves son las grietas, las fístulas, los abscesos, las [illegible], y que hasta frecuentemente, llegado el caso, pueden provocar accidentes mortales.

Para evitar estas funestas consecuencias, la

Pomada Adreno-Estíptica Midy y los supositorios Adreno-Estípticos Midy

le procurarán un alivio inmediato de su dolencia y su cura en breve tiempo. Los Laboratorios MIDY, 8, Commandant Rivière, París, son ventajosamente conocidos por el mundo médico por sus valiosas preparaciones. Hoy sufre de almorranas el que quiere.

DE VENTA EN TODAS LAS DROGUERIAS Y FARMACIAS

LABORATORIO MIDY — 8 rue du Comm. Rivière — PARIS

GAILLON & HAMONET — Representantes en la Arg. y Urug. — Casilla Correo 753 - Bs. Aires

Hace años enfermo, con varios tratamientos sin resultado.

ULCERAS VARICES FISTULAS

desaparecerán sin operación ni reposo en cama, mediante la aplicación del

ULCEROL

Consultorio Médico Gratuito RIVADAVIA 875 de 9 a 11 y de 14 a 18. En venta en la Farmacia

FRANCO-INGLESA

y demás buenas farmacias, al precio de $ 10.— el tarro. Depositarios: Com. ULCEROL Rivadavia 875 - Bs. Aires.

Curado rápidamente con 30 aplicaciones de ULCEROL.

Peletería Americana

50 o/o más Barato

Resulta comprar directamente en la fábrica las PIELES FINAS

Bmé. MITRE 958 — U. T. 4060 Riv.

Nota: la casa permanecerá abierta los sábados.

Dr. O. SISTO Profesor sup. de clínica infantil. Jefe del servicio de niños del Hospital Alvear. — Calle TALCAHUANO 1042. — De las 14 a las 16, U. T. 3283, Juncal.

Dr. JACINTO MAGALDI
Especialista del servicio de vías urinarias del Hospital de Clínicas y Médico Director del Dispensario Anti-venéreo. DIATERMIA. — Tratamiento especial (Termopenetración) para todas las manifestaciones y complicaciones de la blenorragia aguda o crónica. BELGRANO 1773. — Consultas de 15 a 18.

"Los Lutos"
445 - PIEDRAS - 445 — U. T. 1272 Rivadavia
VELOUR de 140 ctm. de ancho, el metro a $ 8.50

Doctor H. CASINELLI
Cirujano del Hospital Alvear. Especialmente cirugía y señoras. — Corrientes 2975, U. T. 355 M. (Sanatorio), de 15 a 18.

Dr. BARR[illegible]
Médico. Jefe de sala Hospital Muñiz. Pulmón (tuberculosis), Corazón, Estómago. Rayos X. Talcahuano 1205, de 14 a 17. v27

Dr. ZACARIAS GUZMAN
De regreso de Europa con
RADIUM para Cáncer, Tumores, Piel, Reumatismo, Neurastenia, etc. — Rayos ultravioleta. Viamonte 1571, de 14 a 17. U. T. 2160, J. v31

Dr. TESTA - ELECTRICIDAD MEDICA
RAYOS X para Internas, Tuberculosis, Reumáticas, Nerviosas, Piel.
ESMERALDA 472 - De 8 a 10 y 14 a 19.

Dr. PUBLIO B. FERRO
Profesor Suplente de Oftalmología. Jefe de Clínica del Profesor Lagleyze. Enfermedades de los ojos. — Anteojos. Ha trasladado su consultorio a la calle Santa Fe 2851, de 15 a 17. v30jn

Doctor JORGE I. DEL PIANO
Garganta, nariz y oídos. Del Hospital San Roque. - Bolívar 646. U. T. 2551, Avenida. De 14 a 16.

ENFERMEDADES NERVIOSAS
Dr. GOMEZ PALMES, de las clínicas de París. Especialista en el tratamiento de la Neurastenia, Epilepsia, Parálisis, Neuralgias, Ciática, Insomnio, Dispepsia nerviosa, Falta de vitalidad. - De 7 a 10. - Avenida de Mayo 1157.

Urinarias - Sífilis - Piel
Dr. Saraceni - Especialista
Riñón - Vejiga - Uretra - Próstata
CURA RAPIDA de SECRETAS y VENEREAS
Uretritis - Gota militar - Estrechez - Prostatitis
Debilidad - Eczemas - Ulceras - Cura de la SIFILIS con aplicación sin dolor del
606 - 914
ENFERMEDADES de SEÑORAS
CORRIENTES 1777 - 9 a 11 y de 14 a 20

Instituto Médico del Dr. Ruiz Gutiérrez
Instalación completa para la aplicación de electricidad médica, baños de luz, hidroeléctricos, etc., en la curación del reumatismo, ciática, parálisis, tartamudez, histerismo, insomnio, neurastenia y demás afecciones nerviosas. Igualmente en la dilatación de estómago, estreñimiento, colitis. Vacuna para la debilidad general pretuberculosa. Inhalaciones para el asma, bronquitis. Rayos X.—Consultas de 9 a 12 y de 14 a 1[illegible]
1680 - CANGALLO - 1680

Dr. Quadri
Jefe del servicio de garganta, nariz y oídos del Hospital de Niños. ESMERALDA 642. — De 15 a 17.

Dr. ZORRAQUIN Cirujano. Profesor suplente de la Facultad. Rayos X y Radium para uso cirujano. Provisión de Radium experimentada en el Instituto de Radium de Francia. Arenales 1441.

Doctor A. H. MUSCHIETTI
Jefe del servicio de enfermedades de la piel del hospital Pirovano. Tratamiento radical de las Várices sin operación. Viamonte 914, U. T. 3434, Libertad, de 14 a 1[illegible]

Las canas
En dos minutos la persona más exigente quedará satisfecha. Nada de molestias para su aplicación, basta con pasarse por los cabellos canosos un poco de PASTINE BRIX; al instante reaparecerán sin una cana y de su color natural. Deja el cabello sedoso y limpio. Remedio práctico, seguro e inofensivo, SE USA UNA VEZ CADA 20 DIAS, $ 4.50. KO-DOL la mejor preparación progresiva contra las CANAS y LA CASPA, $ 5. Encomienda 0.50. En venta: THE KODOL HOUSE, Alsina 1194, Buenos Aires. v24

El poseer un cutis fresco, delicado y suave, no es, como pudiera creerse, patrimonio exclusivo de la juventud. Cualquier señora que tenga la previsión de adoptar como hábito el uso constante del

Polvo Graseoso LEICHNER

podrá conservar la piel de su cara con aquellas envidiables características, y al mismo tiempo, hermosear las facciones transmitiendo un sugestivo realce a los naturales encantos.

Basta considerar la unánime predilección que el gran mundo femenino dispensa al POLVO GRASEOSO LEICHNER, para deducir que este valioso y refinado elemento de belleza facial es, por su notable eficacia, prácticamente insuperable en materia de artículos de tocador.

MENDEL y Cía.
Guardia Vieja 4439. — Buenos Aires

AVISOS FUNEBRES

SEPELIOS

ALEJANDRINA HOLGENSTEIN BAIER — q. e. p. d. — Falleció en Conchitas el 21 de junio de 1921. — Su esposo Carlos Baier; su señora madre Ana A. de Holgenstein (ausente); sus hermanos Ana H. de Meggers y Rosa H. de Wortwein (ausentes); su señor padre político Juan Baier; sus hermanos políticos y demás deudos invitan a sus relaciones a acompañar los restos de la extinta al cementerio de Quilmes, hoy jueves 23, a las 9. Casa mortuoria, Maltería Conchitas (F. C. S.).—Nota: Servicio casa Escobar Hnos.

JUAN LERZO—q. e. p. d.—Falleció el 22 de junio de 1921.—Su esposa María Esther Cavatorta de Lerzo; sus hijos Oscar, Edelmira, Leopoldo y Roberto; su señora madre Margarita Lerzo; sus padres políticos Francisco Cavatorta y María C. de Cavatortá; sus hermanos Pedro (ausente), Nicola, Antonio, Magdalena L. de Carsano y María L. de Mon[illegible]; sobrinos, primos y demás deudos invitan a sus relaciones a acompañar los restos del extinto al cementerio del Oeste, hoy jueves 23, a las 15. El duelo se despedirá por tarjeta. Casa mortuoria, Alvarez 459. Servicio de la casa Moreira y Sal... Avenida San Martín 1911 y Nogoyá 3134.

ROBERTO NICOLAS RAFFETTO — q. e. p. d.—Falleció el 22 de junio de 1921.—Sus padres Humberto R. Raffetto y Antonia Musio de Raffetto; sus hermanos Ricardo Antonio y Osvaldo Arístides; sus abuelos, tíos, primos y demás deudos invitan a sus relaciones a acompañar los restos del extinto al cementerio del Oeste, hoy jueves 23, a las 9. El duelo se despedirá por tarjeta. Casa mortuoria, Gualeguay 1456. — Servicio, casa Cánopa.

LUIS P. VISMARA — q. e. p. d.—Falleció el 22 de junio de 1921, confortado con los auxilios de la santa religión y la bendición papal.—Su esposa Matutina Malter de Vismara; sus hijos Luis D., Italo, Leopoldo, Matutina, Carlos Remo, Alfredo, Olga y Hugo; sus hijos políticos Elena Bonnevaux, Mercedes Malter, Emilia Chadafau, Alfredo Dubini, Esther Olivé, María Luisa Covache, Alberto Folkenaud y María Angélica Escobar; sus hermanos políticos Josefa Malter de Danielache, Catalina Malter de González Cané, María Julia Malter de Santander y Rafael Danielache; nietos, nietos políticos, sobrinos, primos y demás deudos invitan a acompañar los restos del extinto al cementerio del Oeste, hoy jueves 23, a las 10. El duelo se despedirá por tarjeta. Casa mortuoria, Bolivia 1651. — Carruajes casa Carlos Tarulla, Rivadavia 7358.

JOSE BARSANTI — q. e. p. d.—Falleció el 22 de junio de 1921.—Su esposa Josefa Moreasno; sus hijos Julio, Américo R. y Angela F. Barsanti; su hija política Herminia B. de Barsanti; hermanos políticos, nietos y demás deudos invitan a sus relaciones a acompañar los restos del extinto al cementerio del Oeste, hoy jueves 23, a las 14.30. El duelo se despedirá por tarjeta. Casa mortuoria, Perdriel 165. — Carruajes en la casa Gini, Sáenz Peña 1832 y E. Unidos 980.

RICARDO CASTELLO—q. e. p. d. — Falleció en Banfield el 23 de junio de 1921.—Sus padres Vicente Castelló y Teresa F. de Castelló; sus hermanos Lidoro, Celia, Elisa y Andino; su prometida Adela Quarleri; tíos, primos y demás deudos invitan a sus relaciones a acompañar los restos del extinto al cementerio del Norte, hoy jueves 23. La comitiva partirá de la estación de Banfield, a las 14.58. Casa mortuoria, Carlos Pellegrini 1223 (Banfield). — Servicio, casa Iribarne, Callao 416, y H. E. Uriburu 1230.

ERNESTO A. PORTAIS — q. e. p. d. — Falleció el 21 de junio de 1921. — Su señora madre Magdalena de Loqui de Portais; sus hermanos, René, Augusto y María Magdalena P. de Ameglio; sus hermanos políticos, Blanca Guillot de Portais y Carlos Ameglio; tía abuela Alajandrina M. de Walls; sobrinos, tíos políticos y demás deudos invitan a sus relaciones a acompañar los restos del extinto al cementerio del Norte, hoy jueves 23, a las 10.30. Casa mortuoria, Melo 2009. Servicio casa Iribarne, Callao 416 y José E. Uriburu 1230.

ERNESTO A. PORTAIS.—q. e. p. d. — Falleció el 22 de junio de 1921. — El personal del Banco Argentino Uruguayo invita a sus relaciones a acompañar los restos de su malogrado compañero al cementerio del Norte, hoy jueves 23, a las 10 horas. Casa mortuoria, Melo 2009.

ERNESTO ALEJANDRO PORTAIS — q. e. p. d.—Falleció el 21 de junio de 1921. — La Comisión Directiva del Club Argentino de Ajedrez invita a sus asociados y amigos a acompañar los restos del malogrado consocio y miembro de ella al cementerio del Norte, hoy jueves 23, a las 10.30. Casa mortuoria, Melo 2009. — Servicio de la casa Iribarne, Callao 416 y Uriburu 1230.

JULIO B. AMADEO. — q. e. p. d. — Falleció el 22 de junio de 1921, confortado con los auxilios de la santa religión y la bendición papal.—Sus hijos Clara Amadeo Vieira de Del Moronero, Fernando, Julio, Miguel Angel, Horacio, María Elisa y Eugenio, sus hijos políticos Luciana Cruz de Amadeo Vieira, Andrés Del Moronero, María Luisa Castro de Amadeo Vieira y María Teuly de Amadeo, sus nietos María Angélica, Fernando y Dora Amadeo Cruz, sus hermanos, hermanos políticos y demás deudos invitan a sus relaciones a acompañar los restos del extinto al cementerio de Flores, hoy jueves 23, a las 15. Casa mortuoria, Juan B. Alberdi 3248. Servicio de la Compañía Nacional, C. Pellegrini 549 y Río Bamba 966.

Doctor ENRIQUE M. ALLENDE — q. e. p. d. — Falleció el 22 de junio de 1921, confortado con los auxilios de la santa religión y la bendición papal.—Su esposa María Magdalena Repetto de Allende; sus hijos Enrique, María Josefina, Norberto, Blanca, Jorge, Francisco y José Ignacio; su señora madre política Blanca R. de Repetto; su hermana María Allende de Arias; hermanas y hermanos políticos, sobrinos y demás deudos invitan a sus relaciones a acompañar los restos del extinto al cementerio del Norte, hoy jueves 23, a las 16.15. En la iglesia de Balvanera se oficiará una misa de cuerpo presente a las 10.30. Casa mortuoria, Estados Unidos 2451. Servicio de la Compañía Nacional de Carruajes y Automóviles, Carlos Pellegrini 549 y Río Bamba 966.

Escribano JUAN MIGUEL GUTIERREZ — q. e. p. d.—Falleció el 22 de junio de 1921.—Sus hermanos Mauricio A., Flora, Juana G. de Garanti, Herminia G. de Maldonado, María y Carmen Gutiérrez; sus hermanos políticos Salvador M. Maldonado y Emma Walker de Gutiérrez; su sobrina Matilde P. de Gutiérrez; sobrinos y demás deudos invitan a sus relaciones a acompañar los restos del extinto al cementerio del Norte, hoy jueves 23 a las 16. Casa mortuoria, Charcas 945. Se ruega no enviar coronas. Servicio de la Compañía Nacional de Carruajes y Automóviles, Carlos Pellegrini 549 y Río Bamba 966.

EDUARDO COMAS—q. e. p. d.—Falleció el 22 de junio de 1921, confortado con los auxilios de la santa religión.—Sus hermanos Clodomira C. de la Puente, Carolina (ausente), Domingo, Asteria C. de Caraballa, teniente coronel Juan José Comas; sus hermanos políticos Néstor F. de la Puente, María Luisa Amavet de Comas, Alicia Bustos de Comas, Máxima Ibarra de Comas; sus sobrinos y demás deudos invitan a sus relaciones a acompañar los restos del extinto al cementerio de Olivos, hoy jueves 23 a las 10. Casa mortuoria Llavallol 2565, Florida (F. C. C. A.). — Nota: Carruajes en la empresa Agustín Trezza y Cía., calle Ricardo Gutiérrez 1595, Olivos, y en la sucursal de Florida, San Martín 2340.

EDUARDO COMAS, rector del Colegio Nacional de San Isidro—q. e. p. d.—Falleció el 22 de junio de 1921, confortado con los auxilios de la santa religión.—Los profesores de este establecimiento invitan a los alumnos y amigos a acompañar los restos del extinto al cementerio de Olivos, hoy jueves 23 de junio a las 10. Casa mortuoria, Llavallol 2565, Florida, F. C. C. A. Carruajes casa A. Trezza y Cía., Ricardo Gutiérrez 1565 (Olivos) y sucursal Florida, San Martín 2340.

EDUARDO COMAS—q. e. p. d.—Falleció el 22 de junio de 1921.—El Centro Estudiantes del Colegio Nacional de San Isidro, invita a los profesores y alumnos a acompañar los restos del extinto al cementerio de Olivos, hoy jueves, a las 10. Casa mortuoria Llavallol 2565, Florida.

GISELDA INOROCCI DE ISOLA — q. e. p. d.—Falleció el 21 de junio de 1921, confortada con los auxilios de la santa religión.—Su esposo Aníbal C. Isola; sus hijos Luis N., Alejandro C., Carlos M., Guillermo M. y Aníbal R.; sus hermanos, Agenor, Avialgica, Haydée, Inocrocí de Nicordemi (ausente), Amos (ausente), Nusvada, Inés y Ercira Inorocci; hermanos políticos, sobrinos y demás deudos invitan a sus relaciones a acompañar los restos de la extinta al cementerio del Oeste hoy jueves 23 a las 9.30. Se ruega no enviar coronas. El duelo se despedirá por tarjeta. Casa mortuoria, Brasil 1716. Nota: Servicio casa Mirás, Balcarce 313, y Callao y Córdoba.

SARA DAVISON DE CARRANZA—q. e. p. d.—Falleció el 23 de junio de 1921.—Sus hijos Sara C. de Albarracín, José María, Isolina C. de Luca, María C. de Gibson, Ana A., Diego F., Ricardo E. y Florencio M. Carranza; sus hijos políticos doctor Ignacio L. Albarracín, Eduardo F. Martínez, Diego M. Gibson, Máxima Andrade, Delia García Quirno y Luisa Amuchástegui; sus hermanos Teresa y Tomás Davison; hermanos políticos, nietos, biznietos, sobrinos, primos y demás deudos invitan a sus relaciones a acompañar los restos de la extinta al cementerio de Disidentes (sección inglesa), hoy jueves 23 a las 15. Se ruega no enviar coronas. El duelo se despedirá por tarjeta. Casa mortuoria, Bernardo de Irigoyen 1032.—Nota: Servicio casa Mirás, Balcarce 312, y Callao y Córdoba.

ROSA FRANSOIA DE FRANCO — q. e. p. d.—Falleció el 22 de junio de 1921.—Sus hijos Juana Franco de Fernández, Filomena Franco de Vival, Catalina Franco de Costa y Esteban Franco; sus hijos políticos Bartolomé Vivaldi y Blanca Rossi de Franco; sus nietos, sobrinos, primos y demás deudos invitan a sus relaciones a acompañar los restos de la extinta al cementerio del Oeste, hoy jueves 23, a las 10. Se ruega no enviar coronas. El duelo se despedirá por tarjeta. Casa mortuoria, Céspedes 3045. Nota: Servicio casa Mirás, Balcarce 312 y Callao y Córdoba.

JOSE BOGGIANO.—q. e. p. d.—Falleció el 22 de junio de 1921, confortado con los auxilios de la santa religión y la bendición papal.—Su esposa Amelia C. de Boggiano; sus hijos Delia, Santiago, Josefina, Emma y Alberto; sus hermanos Esteban Pedro, María B. de Bochiardo y Juan Bautista Boggiano; hermano político, tíos, primos y demás deudos invitan a sus relaciones a acompañar los restos del extinto al cementerio del Oeste, hoy jueves 23 a las 15. El duelo se despedirá por tarjeta. Casa mortuoria, Canggallo 4455. Carruajes casa Lázaro Costa, Callao y Santa Fe y Rioja 280.

BENITO PALMAZ—q. e. p. d.—Falleció el 22 de junio de 1921.—Su esposa Isidora Ranero de Palmaz; sus hijos Hilario, Benito, Andrés y Zulema P. de Vázquez; sus hijos políticos, hermanos, tíos, sobrinos, primos y demás deudos invitan a sus relaciones a acompañar los restos del extinto al cementerio del Oeste, mañana viernes 24, a las 15. El duelo se despedirá por tarjeta. Se ruega no enviar coronas. Casa mortuoria, Venezuela 2960. —Carruajes Casa Lázaro Costa, Callao y Santa Fe y Rioja 280. v24

JOSE BOGGIANO — q. e. p. d. — Falleció el 22 de junio de 1921.—La sociedad Fabricantes de Ladrillos Unidos invita a todos los señores socios al sepelio de los restos del extinto, hermano de nuestro consocio, señor Juan B. Boggiano que se verificará en el cementerio del Oeste, hoy jueves 23, a las 15. Casa mortuoria, Cangallo 4455. — Carruajes Casa Lázaro Costa, Callao y Santa Fe y Rioja 280.

SARA MELON—q. e. p. d.—Falleció el 22 de junio de 1921, confortada con los auxilios de la santa religión.—Sus padres José Melón y Josefa María Denoos de Melón; sus hermanas Elisa M. de Repetti, Lucía M. de Santos, Josefa M. de Rossi, Leopoldina, José, Juan, Matilde y Hilda Olga; sus hermanos políticos Antonio Repetti, Aimo Rossi y José Santos; sus abuelos, sobrinos, primos y demás deudos invitan a sus relaciones a acompañar los restos de la extinta al cementerio del Oeste, hoy jueves 23 a las 14. Unica invitación. El duelo se despedirá por tarjeta. Casa mortuoria, Santa María 459. Se ruega no enviar coronas.—Nota: Carruajes en la empresa David Brusco, Vieytes 1259 al 61.

RAFAEL CUOMO—q. e. p. d.—Falleció el 22 de junio de 1921, confortado con los auxilios de la santa religión.—Sus padres Angel Cuomo y Serafina S. de Cuomo; sus hermanos Luis, Daniel, Angel, Saturnino, Francisco, Ilda C. de Bianchi y Margarita C. de Seco y sus hermanos políticos Luisa G. de Cuomo, Raquel C. de Cuomo, Pura B. de Cuomo, Rosa C. de Cuomo, Andrés Bianchi, Eduardo Seco; sus sobrinos, tíos, primos y demás deudos invitan a sus relaciones a acompañar los restos del extinto al cementerio del Oeste, hoy jueves 23, a las 14.30. Unica invitación. El duelo se despedirá por tarjeta. Casa mortuoria, Luzuriaga 525. Se ruega no enviar coronas. — Nota: Carruajes en la empresa David Brusco, Vieytes 1259 al 61.

ANTONIO RODRIGUEZ—q. e. p. d.—Falleció el 21 de junio de 1921.—Su esposa, Manuela Piñeiro de Rodríguez, sus hijos Antonio, Josefa, Francisco y Catalina, sus hijos políticos, nietos y demás deudos invitan a sus relaciones a acompañar sus restos al cementerio del Oeste hoy jueves a las 9 horas. Casa mortuoria, Cnabuco 180. Carruajes de la casa Zuccotti, Rivera y Thames.

LUISA SOLARI DE PREDA—q. e. p. d.—Falleció el 22 de junio de 1921.—Sus hijas Angela P. de Porretti y María P. de Compiani; sus nietos, hijos políticos, sobrinos y demás deudos invitan a sus relaciones a acompañar los restos de la extinta al cementerio del Oeste, hoy jueves 23, a las 9.30. El duelo se despedirá por tarjeta. Se ruega no enviar coronas. Casa mortuoria, Melo 1934. Casa Vicente González, Laprida 1238 al 36.

AGUSTIN ALCONI.—q. e. p. d.—Falleció el 22 de junio de 1921.—Sus padres Augusto Alconi y Angela B. de Alconi, sus hermanos Jerónimo, Sara, Lorenzo, Alfredo y Angela, su hermana política Estela Scarone, sus abuelos Antonio Baccino y Catalina Ramoñino; tíos, primos y demás deudos invitan a sus relaciones a acompañar los restos del extinto al cementerio del Oeste, hoy jueves 23, a las 13.30. El duelo se despedirá por tarjeta. Casa mortuoria Iberá 2148 (Belgrano).—Nota: Carruajes casa Miguel Costa, Cabildo 2850 y Congreso.

LUISA MERLINI viuda de CERETTI—q. e. p. d.—Falleció el 22 de junio de 1921, confortada con los auxilios de la santa religión.—Sus hijos Victorio, Jerónima C. de Coppini, José Antonio, Aquiles, Carlos (ausente), Luis; sus hijas políticas Luisa B. de Ceretti, Angela P. de Ceretti, Lola C. de Ceretti (ausente); su hijo político Carlos Coppini; su hermana política Claudina C. de Merlini; nietos y sobrinos (ausentes y presentes) y demás deudos invitan a sus relaciones a acompañar los restos de la extinta al cementerio del Oeste, hoy jueves 23, a las 14.30. El duelo se despedirá por tarjeta. Se ruega no enviar coronas. Casa mortuoria, Bernardo de Irigoyen 1113. — Nota: Carruajes en la cochería Tacuarí, calle Tacuarí 342.

AQUILINA M. DE ESCUBAIRO — q. e. p. d.—Falleció el 22 de junio de 1921.—Sus hijos Ramón, Emilia E. de Guerrero y Enrique; sus hijos políticos María A. de Escubairo y José M. Guerrero; sus nietos y demás deudos invitan a sus relaciones a acompañar los restos de la extinta al cementerio del Oeste, hoy jueves 23, a las 15. El duelo se despedirá por tarjeta. Casa mortuoria, Rosario 35. — Carruajes en la cochería Tacuarí, calle Tacuarí 342.

MARIA BASSO.—q. e. p. d.—Falleció el 21 de junio de 1921.—Sus padres Luis Basso y Luisa B. de Basso; sus hermanos Emilio, Luis, Juan, Luisa, Enrique y Oscar Basso; tíos, primos y demás deudos invitan a sus relaciones a acompañar los restos de la extinta al cementerio del Oeste, hoy jueves 23, a las 9.30. El duelo se despedirá por tarjeta. Se ruega no enviar coronas. Casa mortuoria, Gaona 52. — Nota: Carruajes cochería Palamidessi, Corrientes 4422.

EMILIO RODRIGUEZ — q. e. p. d.—Falleció el 22 de junio de 1921.—Su esposa María Ferreiro de Rodríguez; sus hijos Elena, Emilia, Delia, Sara y Emilio; sus hermanos, Esperanza, Gumersindo, Benigna (ausentes), Manuel y Claudio; sus hermanos políticos, sobrinos y demás deudos invitan a acompañar los restos del extinto al cementerio del Oeste, hoy jueves 23, a las 9.30. Casa mortuoria, Salta 1894. — Nota: Servicio, Empresa Volpi.

Doctor GONZALO MENENDEZ PALLARES.—q. e. p. d.—Falleció el 22 de junio de 1921.—La dirección, profesores y alumnos del Colegio Lacordaire invitan a acompañar los restos del extinto al cementerio del Oeste, hoy jueves 23 a las 15. El duelo se despedirá por tarjeta. Casa mortuoria, Maipú 938. Se ruega no enviar coronas.—Nota: Servicio empresa Volpi.

ANA MOLINELLI DE ANNARUMMA — q. e. p. d.—Falleció el 22 de junio de 1921.—Sus hijos Alejandro, Angela A. de Cabo, Alberto, Albina A. de Musitani, Eduardo, Elvira; sus hijos políticos Fortunato Cabo y Vicente Musitani; sus hermanos Eduardo y Carmen Molinelli de Abogadro; nietos, sobrinos, primos y demás deudos invitan a sus relaciones a acompañar los restos de la extinta al cementerio del Oeste, hoy jueves 23, a las 9.30. El duelo se despedirá por tarjeta. Se ruega no enviar coronas. Casa mortuoria, Independencia 3369. Nota: Carruajes, casa Sívori, Rivadavia 6837, Boedo 730 y sucursales.

SERAFINA PIÑEIRO — q. e. p. d. — Falleció el 22 de junio de 1921, confortada con los auxilios de la santa religión.—Su señora madre Dominga C. de Piñeiro; sus hermanos Juan, María, Amelia, Lola y Mercedes; sus hermanas políticas Ana Huser de Piñeiro y Visitación Salvador de Piñeiro; sus tíos, primos y demás deudos invitan a sus relaciones a acompañar los restos de la extinta al cementerio del Oeste, hoy jueves 23, a las 15. El duelo se despedirá por tarjeta. Se ruega no enviar coronas. Casa mortuoria, Rincón 824.—Nota: Carruajes casa Sívori, Rivadavia 6837, Boedo 730 y sucursales.

ANTONIO EMPERADOR—q. e. p. d. —Falleció el 22 de junio de 1921. — Su esposa Corina A. de Emperador; sus hijos Federico, Julio, Teresa, María, Clara, Juan y Mafalda; su hermano Octavio; hermanos políticos, tíos, sus primos Fernando Di Paola y Rosa D. P. Riccitelli y demás deudos invitan a sus relaciones a acompañar los restos del extinto al cementerio del Norte, hoy jueves 23, a las 16. Unica invitación. El duelo se despedirá por tarjeta. Se ruega no enviar coronas. Casa mortuoria, Larrea 389. — Carruajes en la casa de José Spallarossa e hijos, Corrientes 2180.

EDUARDO JULIAN MONTERO—q. e. p. d.—Falleció en Lanús el 22 de junio de 1921.—Sus padres Manuel Montero y Josefa S. de Montero; sus hermanos Julio, Alfredo, Manuel y Agustina; hermana política Juana T. de Montero; tíos, primos y demás deudos invitan a sus relaciones a acompañar los restos del extinto al cementerio de Avellaneda, hoy jueves 23, a las 14. Casa mortuoria, Chaguazú 2196. El duelo se despedirá por tarjeta. Servicio fúnebre casa Ventura A. Serra, (Lanús).

JUAN D. SMOGLIE — q. e. p. d. — Falleció el 22 de junio de 1921, confortado con los auxilios de la santa religión y la bendición papal.—Su señora madre Teresa Rocatagliatta de Smoglie; sus abuelos Domingo Rocatagliatta y María C. de Rocatagliatta; sus hermanos María Dora, Raúl, Antonio y Enrique Smoglie; tíos, primos y demás deudos invitan a sus relaciones a acompañar los restos del extinto al cementerio del Oeste, hoy jueves 23. La comitiva partirá de la estación Bernal a las 14.59, llegando a la plaza Constitución a las 15.25. Se ruega no enviar coronas. El duelo se despedirá por tarjeta. Casa mortuoria, Zapiola 324 (Bernal). Carruajes, casa Gonella y Cichero, Almirante Brown 1272 al 76, y Magallanes 940 al 73.

JUAN D. SMOGLIE.—q. e. p. d.—Falleció el 22 de junio de 1921, confortado con los auxilios de la santa religión y la bendición papal.—La Comisión Directiva de los Ex Alumnos de Don Bosco (Centro Bernal) invita a sus asociados y amigos a concurrir al sepelio de los restos de su ex vicepresidente, acto que se efectuará en el cementerio del Oeste, hoy jueves 23. La comitiva fúnebre partirá de la estación Bernal a las 14.59, llegando a la plaza Constitución a las 15.25. Se ruega no enviar coronas. El duelo se despedirá por tarjeta. Casa mortuoria, Zapiola 234 (Bernal). Carruajes casa Gonella y Cichero, Almirante Brown 1172 al 76 y Magallanes 969 al 73.

MARIA GRACIA D. DE DELLA PAOLERA—q. e. p. d.—Falleció el 22 de junio de 1921, confortada con los auxilios de la santa religión y la bendición papal.—Sus hijos Concepción P. de Raguccí, Luis y Juan; sus hijos políticos Juan Ragucci, Felisa C. de Della Paolera, Juana V. de Della Paolera y Rosa J. de Della Paolera; sus nietos, bisnietos, sobrinos y demás deudos invitan a sus relaciones a acompañar los restos de la extinta al cementerio del Oeste, hoy jueves 23, a las 15.15. Casa mortuoria, Quintino Bocayuva 251. Se despedirá por tarjeta. Se ruega no enviar coronas. — Nota: Carruajes casa Barberis, Belgrano 3762 y Avda. San Martín 1355.

JULIA ITURRIAGA—q. e. p. d.—Falleció el 21 de junio de 1921, confortada con los auxilios de la santa religión y la bendición papal.—Su hijo, Héctor Eduardo Romero Iturriaga; sus hermanos, Luis, Eduardo y Dominica de Pereda (ausentes); hermanos políticos, José A. González y José Pereda (ausente); su tía, Carmen G. de Bello; sobrinos y demás deudos invitan a sus relaciones a acompañar los restos de la extinta al cementerio del Norte, hoy jueves 23, a las 9.30. Unica invitación. El duelo se despedirá por tarjeta. Se ruega no enviar coronas. Casa mortuoria, Venezuela 642. Nota: Carruajes en la empresa de Luis y Renato Bietti, Arenales 2829.

MIGUEL JAUREGUI—q. e. p. d.—Falleció el 22 de junio de 1921, confortado con los auxilios de la santa religión.—Sus hermanos Juana, Martina, Francisca G. Vda. de Bohemio, Juan, Lorenza G. de Míguez y Juana (ausentes); hermano político Benito Míguez; sobrinos y demás deudos invitan a sus relaciones a acompañar los restos del extinto al cementerio del Oeste, hoy jueves 23 a las 16. Unica invitación. El duelo se despedirá por tarjeta. Se ruega no enviar coronas. Casa mortuoria, Humboldt 2070.—Nota: Carruajes en la empresa de Luis y Renato Bietti, Arenales 2829.

JUAN BAUTISTA FERRAN—q. e. p. d.—Falleció en Belgrano el 22 de junio de 1921, confortado con los auxilios de la santa religión y la bendición papal.—Su esposa Elena Duprat de Ferrán; sus hijos Virginia, Adela, Pedro, María Luisa, María Elena y Rodolfo; su hijo político José Samvitti; sus hermanos (ausentes); sus hermanos políticos, monseñor Luis Duprat, María D. de Lazarde y Fortunata L. de Duprat; sus primos (ausentes), sobrinos y demás deudos invitan a sus relaciones a acompañar los restos del extinto al cementerio de San Fernando, hoy jueves 23. La comitiva fúnebre partirá de San Fernando, calle 11 de Septiembre y estación Victoria, a las 16. El duelo se despedirá por tarjeta. Se ruega no enviar coronas. Casa mortuoria, Núñez 2652. En la casa Lestrade habrá carruajes y automóviles hasta las 15.30.

Doctor ENRIQUE M. ALLENDE—q. e. p. d.—Falleció el 22 de junio de 1921, confortado con los auxilios de la santa religión.—La C. D. del Círculo de Obreros de Balvanera invita a sus asociados a concurrir al sepelio de su ex presidente, que tendrá lugar en el cementerio del Norte, hoy jueves 23, a las 16, previa misa de cuerpo presente en la iglesia de N. S. de Balvanera. Casa mortuoria, E. Unidos 2451.

FILOMENA R. DE ROSSI — q. e. p. d.—Falleció el 22 de junio de 1921, confortada con los auxilios de la santa religión.—Sus hijos Pascual, Francisco y Juan Rossi; sus hijas políticas Gracias Rosa y Magdalena de Rossi; sus nietos y demás deudos invitan a sus relaciones a acompañar los restos de la extinta al cementerio del Oeste, hoy jueves 23, a las 14. Casa mortuoria, Canning 963. — Carruajes, casa Giordano.

FILOMENA R. DE ROSSI.—q. e. p. d.—Falleció el 22 de junio de 1921.—El personal de la casa Rossi invita a sus relaciones a acompañar los restos de la extinta al cementerio del Oeste, hoy jueves 23, a las 14. Casa mortuoria, Canning 963. — Nota: Carruajes casa Giordano.

CRISTOBAL DE LORENZO—q. e. p. d.—Falleció el 22 de junio de 1921.—Su esposa Elisabet De Victa de De Lorenzo; sus hijos Francisco, Felipe, Domingo, Cristóbal, Ana D. de Pantano, Isabel D. de Rombolá, Saveria D. de Schiariti, Romana D. de Victa y Rosa D. de Fernández; sus hijos políticos Agustín Pantano, Pascual Rombolá, Miguel Schiariti, Vicente De Victa y Francisco Fernández; nietos, sobrinos, primos y demás deudos invitan a sus relaciones a acompañar los restos del extinto al cementerio del Oeste, hoy jueves 23, a las 9.30. Casa mortuoria, Bartolomé Mitre 4283. Se despedirá por tarjeta. Se ruega no enviar coronas. — Nota: Carruajes casa Barberis, Belgrano 3762 y Avda. San Martín 1355.

HIGINIO PAOLINELLI.—q. e. p. d.—Falleció el 23 de junio de 1921, confortado con los auxilios de la santa religión y la bendición papal.—Su esposa María Paccini de Paolinelli; su señora madre Virginia Ricci de Paolinelli; sus hermanos políticos Leonor P. de Colón, Lilia P. de Buján y Francisco Colón, su sobrino Pablo Buján, la familia de Genserico Pignocci, primos y demás deudos invitan a sus relaciones a acompañar los restos del extinto al cementerio del Oeste, hoy jueves 23, a las 14. Se ruega no enviar coronas. El duelo se despedirá por tarjeta. Casa mortuoria, Suárez 454.—Carruajes empresa Domingo Falcone, Madrid 447 al 457.

MANUEL LOPEZ—q. e. p. d.—Falleció el 22 de junio de 1921.—Su esposa Josefa D. de López; sus hijos Manuel, Luis María y José López; sus hijos políticos Ana M. de López, María S. de López y Josefa A. de López; nietos y demás deudos invitan a sus relaciones a acompañar los restos del extinto al cementerio del Oeste, hoy jueves 23, a las 15. El duelo se despedirá por tarjeta. Unica invitación. Casa mortuoria, Cangrejas 983. — Nota: Servicio, casa González Hnos., Belgrano 2970, Avda. La Plata 824 y Avda. Sáenz 393.

ANTONIO ENRIQUE THEVENON.—q. e. p. d.—Falleció en Quilmes el 22 de junio de 1921.—Su esposa Margarita Rampelbergh; sus hijos Margarita V., Ernesto y Emma; hermanos y demás deudos invitan a sus relaciones a acompañar los restos del extinto al cementerio local, hoy 23 a las 16. Casa mortuoria, Brandsen 443. Servicio cochería Roverano.

SANTIAGO BLANCOU.—q. e. p. d.—Falleció en Quilmes el 23 de junio de 1921.—La familia invita a sus relaciones a acompañar los restos del extinto al cementerio local, hoy 23 a las 14. Casa mortuoria, Alem 94. Servicio cochería Roverano.

ABEL A. CHAVANNE—q. e. p. d.—Falleció en Los Hornos (Bernal) el 23 de junio de 1921.—Hoy a las [illegible] se verificará su sepelio en el cementerio de Quilmes (sección Disidentes). Servicio cochería Roverano.

PARTICIPACION DE SEPELIOS

ROMULO V. FERREYRA.—q. e. p. d.—Falleció el 16 de junio 1921.—Su esposa Sandalia R. de Ferreyra, sus hijos Rodolfo, Teodoro, Elisa, Julia, Guillermo y Dorita Ferreyra, participan a sus relaciones su fallecimiento.

MAGDALENA BORDENAVE DE GLABY—q. e. p. d.—Falleció el 21 de junio de 1921.—Sus hijos, yernos y sobrinos hacen saber a sus relaciones que sus restos fueron enterrados en el cementerio del Oeste el día 22 de junio de 1921.

ANA PERELLO—q. e. p. d.—Falleció el 21 de junio de 1921.—Sus hermanos, María, Enrique, Agustina, Catalina, Rosa y Elvira; sus hermanos políticos, tíos, sobrinos y primos participan a sus relaciones su fallecimiento y que sus restos fueron inhumados ayer 22, a las 15 en el cementerio del Oeste. Sjc. Boedo 335.

JULIO JOSE PERAZZO — q. e. p. d.—Falleció el 21 de junio de 1921.—Sus hijos María P. de Cavascia, Alfredo, Armando, Amadeo y Elena; su nieto Amílcar Cavascia; sobrinos y demás deudos participan a sus relaciones su fallecimiento y que sus restos fueron inhumados en el cementerio del Oeste, el 22 del corriente, a las 10. — Servicio, Casa Carlos Tarulla, Rivadavia 7358.

MISAS Y FUNERALES

La comisión nacional del centenario del doctor GUILLERMO RAWSON, invita al pueblo de la capital a concurrir al solemne funeral que a la memoria del esclarecido ciudadano se celebrará en el templo de Santo Domingo, hoy jueves 23, a las 11. v23

Doctor GUILLERMO RAWSON.—q. e. p. d.—1821 junio 25 1921.—Sofía Zavalla de Rawson, hija política; Guillermo, Adolfo y María Justina Rawson, y las familias de Rawson y de Rojo invitan a sus relaciones a concurrir al funeral que la comisión nacional del Centenario de Rawson hará oficiar en el templo de Santo Domingo, hoy jueves 23 de junio, a las 11. v23

Canónigo D. RAMON GARCIA—q. e. p. d.—En la santa iglesia Catedral se celebrarán misas en sufragio de su alma hoy jueves 23, de [illegible] a 10.

La familia de VALENTIN ROSSO participa a todas sus relaciones, que el funeral que debía realizarse el 25 del actual en la iglesia de San Miguel, partido de General Sarmiento, queda postergado para el 25 de julio a la misma hora antes indicada, a causa de enfermedad de miembros de la familia. v24

HORACIO VILLA—q. e. p. d.—Falleció el 24 de junio de 1920.—Su familia invita a las misas que en sufragio de su alma se rezarán en la iglesia San Nicolás de Bari, mañana viernes 24 a las 10.30. El duelo se despedirá por tarjeta. v24

LUIS A. CAFFERATA.—q. e. p. d.—Falleció el 27 de junio de 1920.—Su esposa Adela Garello de Cafferata, sus hijos Amanda, Osvaldo, Adelia, Norberto y Dora, padres políticos, hermanos, hermanos políticos y demás deudos invitan al funeral que por el eterno descanso de su alma se oficiará en la Basílica San José de Flores el sábado 25, a las 9 horas. v24

FILOMENA D. D'AURIA—q. e. p. d.—Falleció el 24 de junio de 1920, confortada con los auxilios de la santa religión y la bendición papal.—Su esposo, hijos, nietos y demás deudos invitan a sus relaciones al funeral que por el eterno descanso de su alma se celebrará hoy jueves 23, a las 9, en la iglesia parroquial del Espíritu Santo. Favor que agradecerán. El duelo se despedirá por tarjeta.

ANA DE ELIA DE MAGNANINI—q. e. p. d.—Falleció el 23 de junio de 1920, confortada con los santos sacramentos.—Sus hijos Luisa M. E. de Lacavera y Nicanor Magnanini, sus hijos políticos Pedro Lacavera y Fernanda Quirno Costa de Magnanini, sus nietos Luis y Alcira Magnanini, sus hermanos y hermanos políticos invitan a las misas de cabo de año que se celebrarán hoy jueves 23, a las 10.30 en el convento de Las Catalinas. v23

PEDRO MUNNE—q. e. p. d.—Falleció el 6 de mayo de 1921.—Su esposa Antonia Baqués de Munné, sus hijos e hijos políticos, sus nietos, hermanos, hermanos políticos, sobrinos y demás deudos invitan a sus relaciones al funeral que por el eterno descanso de su alma, se celebrará en la basílica de San José de Flores hoy jueves 23, a las 10. Favor que agradecerán. El duelo se despedirá por tarjeta. v23

ANTONIO BOLLINI—q. e. p. d.—Falleció el 24 de junio de 1920, confortado con los auxilios de la santa religión.—Su esposa Luisa D'Amico de Bollini; su hija María Luisa; su señora madre, Adela G. de Bollini; su señora abuela; sus hermanos y hermanos políticos, tíos, primos y demás deudos invitan a sus relaciones al funeral que en sufragio de su alma se celebrará en la iglesia de Santa Lucía, hoy jueves 23, a las 10. El duelo se despedirá por tarjeta. v23

JOSE MARIA FERNANDEZ.—q. e. p. d.—Falleció el 17 de junio de 1921.—Su esposa Teresa P. de Fernández, sus hijos doctor Damián Fernández, Elvira F. de Piñero, José Enrique y María Mercedes, su hijo político Antonino Piñero, sus nietos Alicia, Alberto A., Jorge y Angel Piñero y demás deudos invitan a sus relaciones a las misas que en sufragio de su alma se celebrarán en la iglesia de San Nicolás de Bari, hoy jueves 23, a las 10 horas. El duelo se despedirá por tarjeta. v23

AMERICO C. ORSATTI.—q. e. p. d.—Falleció el 25 de mayo de 1921, confortado con los auxilios de la santa religión y la bendición papal.—Su esposa Jesusa Calmi de Orsatti; sus hijas Olimpia E., Emilia, Angela y Otilia; sus hermanas, hermanos políticos, tíos, sobrinos, primos y demás deudos invitan a sus relaciones al funeral que por el eterno descanso de su alma se celebrará en la iglesia Santa Lucía, el 25 del corriente, a las 10. El duelo se despedirá por tarjeta. v25

REMATES

Bravo Barros y Cía.

AVISOS NUEVOS

Hoy. Chacras en Rodríguez. — A las puertas de la capital, 250 hectáreas. Las mejores tierras del partido, a legua y media al Norte de la estación y pueblo General Rodríguez, (F. C. Oeste), a 2 al Sud de Pilar. Campos parejos, espléndidos, para toda aplicación. Venta resuelta. Base, $ 350 la hectárea.
HOY a las 15, en nuestro hall.—BRAVO BARROS y Cía. 19

Piedras 1383. Para renta. — Entre Cochabamba y Garay. Gran terreno y buenos edificios. Para obtener renta alta. Da $ 250 mensuales, alquilándose en detalle puede dar más de $ 300. Base, $ 35.000.
EL SABADO 2 de julio a las 15, en la misma propiedad 8v80 por 66v97. Sala, dos comedores, seis habitaciones, dos más chicas, baño, patios y dependencias.—BRAVO BARROS y Cía. 123

Para habitación y renta. Rincón 280 al 82, entre Alsina y Moreno, a 2 cuadras de Rivadavia y a 3 del Congreso. Planta baja y altos, dos casas de familia independientes, en perfectas condiciones para habitarlas. Renta $ 4.560 al año. Base, $ 38.000. A plazos.
EL MARTES 28 de junio, a las 15, en nuestro hall.—BRAVO BARROS y Cía. 19

(15)

EDITH WHARTON

EN TIEMPO DE LA INOCENCIA

Llegado a su casa escribió unas líneas a la condesa Olenska preguntándole a qué hora podría recibirle al día siguiente. Ella le contestó que salía al día siguiente para Skuytercliff, donde permanecería hasta el domingo por la noche; que no podía esperarle sino el mismo día; que le encontraría sola después de comer. La carta estaba escrita en papel vulgar, sin fecha ni dirección pero la letra era firme y clara. Archer sonrió pensando que Ellen terminaría la semana en la majestuosa soledad de Skuytercliff, pero en seguida se dijo que allí más que en otra parte, sufriría de encontrarse enteramente resueltamente cerrada a todo lo "desagradable".

Llegó a las siete a casa de Mr. Letterblair, feliz de tener un pretexto para quedar libre en seguida de comer. Se había hecho una opinión personal con los documentos que le habían sido confiados, y no tenía empeño en comunicársela a su jefe. Mr. Letterblair era viudo y comieron solos en una habitación oscura, en cuyas paredes se veían grabados amarillentos representando La muerte de Chattram y La coronación de Napoleón. Sobre el aparador, entre hermosos cofres estriados del siglo XVIII había una garrafa de oporto viejo de los Lanning, obsequio de un cliente. El pródigo Tom Lanning había desconsiderado a su familia vendiendo su bodega un año o dos antes de su muerte misteriosa y sospechosa en San Francisco. Este último incidente había sido, para los suyos menos humillante que la venta de su bodega.

Después de una sopa de crema de ostras, sirvieron un pescado con pepinos, seguido de una pavita rodeada de buñuelos de maíz, a la que sucedió un pato salvaje con mayonesa de apio y jalea de grosellas. Mr. Letterblair, que almorzaba una taza de té y sandwiches, comía copiosamente y sin apresurarse, e insistió para que su huésped hiciera lo propio. Levantados los manteles, encendieron los cigarros y Mr. Letterblair, arrellanándose en su silla, colocó el oporto al alcance de Archer, y dijo:

—Toda la familia está en contra del divorcio y yo creo que tiene razón.

Inmediatamente Archer se sintió de opinión opuesta.

—¿Pero por qué? Si hay un caso que se haya presentado...

—Vamos a ver... ¿Qué iría ganando la condesa? Ella está aquí; él allá; el Atlántico está entre ambos. Ella no conseguirá un dólar más de lo que voluntariamente le ha devuelto el conde. Las cláusulas del abominable contrato francés, han arreglado así las cosas.

Bien mirado, Olenski ha obrado generosamente. Podía despacharla sin un cobre.

El joven lo sabía y permanecía silencioso.

—Sin embargo, parece, continuó Mr. Letterblair, que la condesa no da importancia a la fortuna. Por eso, como lo dice la familia, ¿por qué no dejar las cosas como están?

Cuando Archer había llegado a casa de Mr. Letterblair había estado en perfecto acuerdo de ideas con él; pero por la manera con que aquel viejo egoísta, bien alimentado, supremamente indiferente, exponía la cuestión, creía oír la voz farisaica de la sociedad que sólo trataba de parapetarse contra todo lo que pudiera ser "desagradable".

—Me parece que eso debe decidirlo la condesa Olenska, dijo secamente.

—¡Hum! ¿Ha pensado usted en las consecuencias si ella se decidiera por el divorcio?

—¿Quiere usted aludir a la amenaza de su marido?... ¿Qué peso tiene? No es más que la venganza de un miserable.

—Si él se defendiera seriamente podrían surgir cosas desagradables.

—¡Desagradables!... dijo Archer con ironía.

Mr. Letterblair lo miró asombrado y el joven, renunciando a hacer comprender su pensamiento, asintió con un movimiento de cabeza mientras su jefe continuaba:

—Un divorcio es siempre desagradable. ¿Está usted en esto de acuerdo?

—Entiendo, dijo Archer.

—Entonces cuento con usted. Los Mingott cuentan con usted para que interponga su influencia contra ese proyecto.

Archer vaciló.

—No puedo comprometerme antes de haber visto a la condesa Olenska.

—Mr. Archer, no lo comprendo a usted. ¿Quiere usted vincularse a una familia que está expuesta a un escándalo?

—No veo que mi casamiento tenga nada que ver con eso.

Mr. Letterblair dejó su vaso de oporto y miró con aire inquieto a su joven socio.

Archer comprendió que probablemente Mr. Letterblair le iba a retirar el asunto. Pero ahora que le había sido confiada la causa, quería conservarla, y se empeñó en tranquilizar al metódico anciano que representaba la conciencia legal de los Mingott.

—Puede usted estar seguro, señor, de que no me adelantaré en nada sin antes haberme puesto de acuerdo con usted. Quería decir, solamente, que prefería reservar mi juicio hasta que haya oído a Mme. Olenska.

Mr. Letterblair aprobó este exceso de prudencia, digno de la mejor tradición de Nueva York, y el joven, pretextando un compromiso, se despidió.

XII

Todavía prevalecía en Nueva York la costumbre de hacer visitas por la noche, a pesar del grupo joven de gente "chic" que la consideraba ridícula. Cuando iba bajando lentamente por la Quinta Avenida, notó Archer en la gran calle desierta una fila de coches que se estacionaba ante la casa de los Reggie Chivers; recordó que daban aquella noche una comida en honor del duque. Atravesando Washington Square vió a un señor de edad, con sobretodo y bufanda, que subía una escalinata y desaparecía en un vestíbulo iluminado. Era el viejo Mr. du Lac, que iba a ver a sus primos Dagonet. Después vió a Mr. Ramson en la esquina de la Décima Avenida, que iba de su estudio a la casa de las señoritas Lanning. Un poco más lejos, en la Quinta Avenida, apareció Beaufort en la puerta de su casa, vivamente proyectada su sombra por la luz de la antecámara. Subió en su cupé y desapareció en una dirección misteriosa. No era noche de ópera. Nadie recibía. De manera que la salida de Beaufort era clandestina. Archer evocó en seguida una casita situada más allá de Lexington Avenue, que hacía poco se veía adornada con cortinas encintadas y macetas de flores. Ante la recién pintada puerta se veía esperando con frecuencia el cupé amarillo canario de miss Fanny Ring.

Más allá de la resbalosa pirámide que componía el mundo de Mrs. Archer, se extendía la región heterogénea en que vivían los artistas, los músicos y la "gente que escribe". Esas muestras dispersas de la humanidad no habían tratado de amalgamarse nunca con la sociedad. A despecho de sus originalidades se les decía en su mayoría "respetables", pero preferían permanecer entre ellos. Medora Manson, en sus días de prosperidad, había fundado un "salón literario", pero se había extinguido por sí solo, a falta de intelectuales que lo frecuentaran.

Otros habían hecho la misma tentativa. En casa de Mrs. Blencker, mujer activa y charlatana y madre de tres hijas de su misma especie, se solía ver al gran actor trágico Edwin Booth, a Adelina Patti, a William Winter, el crítico dramático, al actor inglés George Rignold, a editores, a críticos literarios y musicales. Mrs. Archer y su grupo sentían cierta timidez ante esas personas. Eran particularmente difíciles de clasificar. No se les conocía ni el fondo de su vida ni de su inteligencia. La literatura y las artes eran altamente apreciadas en el círculo de los Archer, y Mrs. Archer se empeñaba siempre en explicar a sus hijos cuánto más agradable era la sociedad en la época en que la frecuentaban intelectuales como Washington Irving, Fitz Greene Halleck y el autor de "The Culprit Fay". Los más célebres autores de esa generación "gentlemen". Tal vez los desconocidos que les habían sucedido eran también personas decentes; pero su origen, su modo de vestir, sus melenas incultas, sus relaciones con los actores y los cantores impedían clasificarlos según el criterio de la vieja Nueva York.

—Cuando yo era muchacha... decía Mrs. Archer, conocíamos a toda la gente que habitaba entre la Battery y Canal Street. Solamente la gente conocida tenía coche: nada era más fácil que personalizar a cualquiera. Ahora ya no se sabe, y a veces se prefiere no saber.

Poco preocupada de prejuicios, indiferente a las finas distinciones sociales, la vieja Mrs. Mingott únicamente habría podido unir los dos centros; pero no abría jamás un libro, ni miraba nunca un cuadro; y la música sólo le recordaba las noches de gala en los "Italiens" en la época de sus triunfos en las Tullerías. Beaufort también, que se le igualaba en audacia, habría podido tratar de llenar el foso; pero sus salones suntuosos, sus lacayos de calzón corto, intimidaban a la raza artística. Además, de espíritu tan poco cultivado como Mrs. Mingott, consideraba a los escritores como proveedores asalariados, a la orden del placer de los ricos, y su opinión no le había sido refutada nunca por alguien lo suficientemente rico para tener influencia sobre él.

Newland Archer había aceptado siempre este estado de cosas, como formando parte de la estructura de su universo. Sabía que en la vieja sociedad europea había centros en que los pintores, los poetas, los novelistas, los hombres de ciencia, y hasta los grandes actores, eran tan halagados como los príncipes. Se complacía en figurarse cuál no sería el placer de vivir en salones donde se pudiera conversar con los autores favoritos: Sackeray, Browing, Williams Morris, Merimée (cuya "Lettres une inconnue" era uno de sus libros preferidos).

Pero en Nueva York, ¡qué sueño irrealizable! Archer conocía personalmente a la mayoría de los escritores, músicos y pintores de su ciudad natal. Los encontraba en el Century Club o en los pequeños círculos literarios y musicales que empezaban a nacer. Si los veía con placer en aquellos sitios, no sucedía lo mismo en casa de los Blencker, donde se encontraban mezclados con damas de la sociedad, tan fervientes como mal vestidos, que los exhibían como curiosidades. Aún después de sus más interesantes conversaciones con Ned Winsett, Archer conservaba la impresión de que si su mundo era restringido, el de ellos lo era aún más y que el único medio de ensanchar uno y otro sería fundiéndolos.

Mientras reflexionaba así, trataba de figurarse el medio en que la condesa Olenska había vivido, había sufrido y había también saboreado tal vez misteriosos goces. ¡Cómo se había reído contándole que su abuela Mingott y sus tíos Welland se habían opuesto a su instalación en un barrio bohemio, abandonado a la "gente que escribe"! En realidad, lo que su familia desaprobaba era la originalidad de ir a habitar en un barrio tan poco elegante; pero ella no veía este matiz y pensaba que la literatura era considerada como comprometedora.

Ella, por el contrario, no le tenía miedo a juzgar por los libros esparcidos en su salón (en Nueva York no se dejaban libros en el salón). La mayoría de esos libros eran novelas; pero que, sin embargo, habían despertado la atención de Archer por nombres nuevos: Paul Bourget, Huysmans, los hermanos Goncourt. En todo esto iba pensando al acercarse a la puerta de Mme. Olenska. Sentía que era mujer capaz de cambiar en él toda la escala de los valores y comprendió que se vería forzado a ponerse en puntos de vista increíblemente nuevos si quería serle útil en sus dificultades presentes.

Nastasia abrió la puerta, sonriendo con aire misterioso. Sobre el banco del vestíbulo estaban colocados un abrigo forrado de zibelina, un claque marcado con las iniciales J. B., y un fular de seda blanca. Estos elegantes artículos pertenecían indiscutiblemente a Julius Beaufort.

(Continuará).

BRAVO BARROS y Cía.

Avenida Santa Fe núm. 1188— Entre Cerrito y Libertad. Con frente al Norte, donde no hay ensanche. Con edificio susceptible de dar renta. Para casa-habitación o departamentos de lujo. Base pesos 60.000.
EL JUEVES 30 de junio, a las 15, en nuestro hall. 8v67 por 46. Sala, dos comedores, cinco piezas, una más chica, cocina y patio.—BRAVO BARROS y Cía. j23

Arrendamiento. — En Trenque Lauquen. 2223 hectáreas, en 20 lotes de 90 a 122 hectáreas. "La Victorina", en el deslinde con Pehuajó y Caseros, a una legua y media al NO de Mones Cazón (F. C. C. G. B. A.), y a dos y media al SE de Duhau (F. C. O.). Tierras fertilísimas para todo destino. Arrendamiento para agricultura y ganadería, hasta 31 de marzo de 1926. Base $ 17 la hectárea al año, con opción.
EL DOMINGO 10 de julio, a las 14, en Pehuajó, en el hotel Piccolini. Después detalles. Solicítense planos. — BRAVO BARROS y Cía. j23

CASAS

Títulos perfectos. Seña 8 o|o. Comisión 2 o|o

Av. Patricios y Salvadores. — Para obtener alta renta. Frentes Norte y Este. En la parte más importante de la Avenida. Dos cuadras de la plaza Almirante Brown. Produce $ 330 mensuales. Base $ 35.000. 25 o|o al contado y el resto a 1 año, 8 o|o.
EL VIERNES 24 de junio, a las 15, en nuestro hall. 9v67 a Patricios Nos. 1501|25, 35v23 a Coronel Salvadores Nos. 1306|26, teniendo en el costado Sud un martillo a favor de 8v por 11v17, contrafrente 17v64. Local, cuatro habitaciones, cocina, pileta y galería cubierta.—BRAVO BARROS y Cía. j17

San José 1999. Gran renta.— Al lado de la avenida Caseros y de la plaza España y a tres cuadras de Constitución. 14 varas por 60, con buenos edificios. Alquiler mensual $ 590. Puede dar $ 650, esto es, el 13 o|o de interés. Base $ 35.000.
EL DOMINGO 26 de junio, a las 15 en la misma propiedad. 18 habitaciones (incluso dos salas y dos comedores), cada habitación con su cocina correspondiente, cuartos de baño y patios.—BRAVO BARROS y Cía. j22

Avenida Entre Ríos 358 a 362 —13.50 o|o de renta! En la gran avenida. Entre Moreno y Belgrano. A 2 cuadras y media de la plaza y Palacio del Congreso. Edificio de altos: una casa para negocio y comodidades en la planta baja y casa de familia en altos. Renta $ 450 mensuales, $ 5400 al año. Base, 40.000 $. 1|2 al contado y 1|2 a 1, 2 ó 3 años, 8 o|o.
EL MARTES 28 de junio, a las 15, en nuestro hall. 8v15 por 17v76. Local para negocio, 2 habitaciones, cocina y dependencias. Altos: vestíbulo, sala, escritorio, 3 habitaciones, cocina y baño en altos.—BRAVO BARROS y Cía. j19

Al Norte. Para renta. Judicial. Billinghurst 2556, entre las Avenidas Alvear y Las Heras, a una cuadra de Coronel Díaz. Amplio edificio, bien construído. Produce $ 3.790 al año, pudiendo dar fácilmente $ 4.200. Juez, Dr. Uladislao F. Padilla, secretario Dr. Palacio. Testamentaría de don Carlos Galvanoni y Juan Carlos Galvanoni. Base, $ 33.042.50.
EL LUNES 27 de junio a las 15, en nuestro hall, 351 San Martín 361. 10 m. (11v95) por 44m76 (51v69) en un costado, y 39m81 (45v97) en otro y 11m16 (12v89) en el contrafrente. Sala, comedor, seis dormitorios, tres cocinas, baño, pileta, en altos tres piezas, dos cocinas y pileta. Frente imitación piedra, cielorrasos de yeso, pisos pino de tea y mosaico, carpintería y celosías de cedro, luz eléctrica, agua corriente y cloacas. 8 o|o a cuenta de precio. Comisión 2 o|o. Informes, 351 San Martín 361.—BRAVO BARROS y Cía. j19

A la entrada de Belgrano, General Paz 70, a pocas varas de Dorrego, adoquinado y tranvías Lacroze al frente y dos cuadras de la Av. Santa Fe. En perfectas condiciones para habitarla; dedicándola a renta se obtendría fácilmente 180 $ mensuales. Base, $ 15.000.
EL DOMINGO 26 de junio, a las 15 en la misma propiedad, 10v por 28v56. Vestíbulo, sala, escritorio, comedor, tres dormitorios, pieza en altos para sirvientes, baño, cocina completa y dos patios. Frente imitación piedra, cielorrasos de yeso, pisos pino de tea y mosaico, luz eléctrica, agua corriente y cloacas. Visítese de 14 a 16.—BRAVO BARROS y Cía. j17

Avenida Coronel Díaz 2543.— Para vivirla, para renta, preparada para altos. Entre Av. Las Heras y Cabello. Dos cuadras y media de la Av. Alvear. Renta fácil $ 220 mensuales. Base $ 16.000. Hipoteca $ 7.000 hasta el 21 de septiembre de 1922, 8 o|o.
EL VIERNES 24 de junio, a las 15, en nuestro hall. 9v por 19v70. Vestíbulo, sala, comedor, 2 dormitorios, baño instalado, cocina, pieza y baño para sirviente. Visítese de 10 a las 15 horas.—BRAVO BARROS y Cía. j17

Petit hotel en Belgrano — con cédulas. Zabala 2460, entre Av. Cabildo y Gral. Paz, a 5 cuadras de Av. Federico Lacroze. La cuadra más linda de esa calle. Entre edificios modernos. De altos, bien construído. ¡Llave en mano! Base, 20.000 $. Tiene 12.500 cédulas argentinas.
El DOMINGO 26 de junio, a las 16, en la misma propiedad. 10 varas por 44v11 en el N. E. y 44v15 en el S. O. Bajos: Vestíbulo, sala, comedor, toilette, cocina, despensa, pileta, sótano con piso portland, pieza sirviente. ENTREPISO: Pieza para baúles. ALTOS: Vestíbulo, tres dormitorios, cuarto de baño con instalaciones. Verja de material y hierro y jardín, frente imitación piedra, muros empapelados, cielorrasos de yeso, pisos pino de tea y mosaico, celosías, escalera de cedro, instalación eléctrica, agua corriente y cloacas. Visítese.—BRAVO BARROS y Cía. j17

Chacras en Rodríguez — A las puertas de la capital. Las mejores tierras del partido: 350 hectáreas en dos lotes de 32 y 318 hectáreas. A legua y media al Norte de la estación y pueblo General Rodríguez (F. C. Oeste), a dos leguas al Sur de Pilar y a 52 kilómetros de la capital. Campos parejos, espléndidos, especialísimos para cabañas, granjas, tambos, alfalfares o descanso de haciendas. Liquidación resuelta. Base $ 350 la hectárea. ¡La mitad de su valor! Allí puede arrendarse hoy a $ 70 la cuadra.
EL JUEVES 23 de junio, a las 15, en nuestro hall. Primera fracción: 218 hectáreas, lindando Carabassa, Gainza, Betti y cruzada por el camino a Pilar. Alambrado y dividido en dos potreros, 48 hectáreas alfalfadas y una población. Arrendada a Pedro Salaberry, con contrato hasta el 4 de agosto de 1921.—2.a fracción: 32 hectáreas lindando con Betti, Whelan, Carrizo y Bonomi y próximo al camino a San Fernando. Alambrada en dos costados. Arrendado a don Francisco Elque, con contrato hasta agosto de 1921. Se visitan por Rodríguez. Escribano señor Pedro Ruiz (escribanía doctor Enrique L. Huergo). Informes y planos, 351 San Martín 361.—BRAVO BARROS y Cía. j12

Charcas 1535 a 1539

12 varas por 60

$ 75.000. — El 28 de Junio

BRAVO BARROS y Cía.

Charcas 1535 al 39. — 12 varas por 60, entre Montevideo y Paraná, a una cuadra de la plaza Rodríguez Peña y a dos de avenida Callao. Lo mejor para una suntuosa residencia o una gran casa de departamentos. Base pesos 75.000. ¡A pesos 100 la vara!
EL MARTES 28 de junio a las 15, en nuestro hall. Dos locales para negocio, con entrada independiente, sala, piezas, cocina y galpón de madera y cinc con divisiones.—BRAVO BARROS y Cía. j21

Carlos Pellegrini 179 al 83— Al lado de la esquina de Cangallo, allí, en la gran cuadra de esa arteria, donde todas son casas de comercio. Edificio de altos, muy bueno. Local para negocio, con comodidades en la planta baja y confortable casa habitación en altos. Base, $ 350.000. Produce $ 5000 mensuales, con contrato hasta marzo de 1922. ¡Más del 17 o|o!
EL LUNES 27 de junio, a las 15, en nuestro hall. 11v75 por 63v17, teniendo en el costado Norte un pequeño martillo en contra. Superficie 746 varas. Bajos: Espacioso salón para negocio, con vidrieras y cortinas metálicas, y ocho piezas. Altos: Gran hall, vestíbulo, sala, comedor, 16 habitaciones, cuarto de baño, cocina con económica, antecocina y corredores. Frente al óleo, techos de azotea, empapelados, escalera de mármol, parquets, pino de tea y mosaicos, vitraux y celosías.—BRAVO BARROS y Cía. j17

Av. Pedro Goyena 242 y 246— (Continuación de Carlos Calvo). Judicial. Moderna. Entre Doblas y Viel. Doble vías de tranvía al frente, a dos cuadras de Av. La Plata. Local para negocio y casa de familia con entrada independiente. Juez doctor Klappenbach, secretario Espeche. Testamentaría de don Sabino Montonaro. Base $ 26.213. Renta 320 $ mensuales.
EL DOMINGO 10 de julio, a las 14, en la misma 10m03 (11v58) por 30m667 (35v40) en un costado, 30m34 (34v93) en otro y 10m15 (11v72) en el contrafrente. Salón para negocio y cortinas metálicas y con entrada independiente, baño, cocina, tres dormitorios, baño, cocina completa, dos patios y terraza. Frente imitación piedra, pisos pino tea y mosaico, celosías, luz eléctrica, 8 o|o a cuenta de precio. Comisión 2 o|o. Informes, 351 San Martín 361.—BRAVO BARROS y CIA. j9

Rincón 280-82. De altos. — Habitación y renta. Entre Alsina y Moreno, a 2 cuadras de la Av. Rivadavia y 2 del Congreso. Dos pisos, dos casas de familia, en perfectas condiciones. Produce $ 380 mensuales, o sea $ 4.560 al año. Base $ 28.000, 1|2 al contado y 1|2 a uno, dos y tres años, 8 o|o de interés.
EL MARTES 28 de junio a las 15, en nuestro hall. 14 v. por 17v78, con un martillo en contra de 4 v. por 8v93; contrafrente 10v. Bajos: Vestíbulo, sala, comedor, tres dormitorios, cuarto de baño, pieza sirviente en altos, cocina y despensa. Altos: iguales comodidades que los bajos, más una pieza al frente. Visítese de 14 a 17.—BRAVO BARROS y Cía. j19

Alsina esquina Saavedra. — Frentes al Norte y al Este. A dos cuadras de la Avda. Rivadavia, a tres de plaza 11 de Septiembre. Renta, $ 170 mensuales. Base, $ 15.000, 1|2 al contado y 1|2 a 1, 2 ó 3 años. 8 o|o. Se compra con $ 7.500 en mano!
EL MARTES 28 de junio, a las 15, en nuestro hall, 6v37 a Alsina No. 2602 por 20v a Saavedra Nos. 205-23. Local para negocio, dos habitaciones, cocina y patio.—BRAVO BARROS y Cía. j19

Rodríguez Peña 1168 al 72. — Entre Santa Fe y Arenales. 679 varas cuadradas con edificios que producen renta. El mejor terreno para levantar una suntuosa casa habitación o una gran propiedad de renta. Base $ 80.000.
EL LUNES 27 de junio, a las 15, en nuestro hall. 15v24 de frente por 41v15 en el Norte; teniendo en el Sud a las 34v64 un martillo a favor de 4v93 por 8v59; contrafrente 19v84. Núm. 1168: Siete piezas, cocina y altillo. Núms. 1170-72: Local para negocio, seis piezas, dos más chicas y otra pieza con frente de madera. Producen pesos 400 mensuales.—BRAVO BARROS y Cía. j19

Casa habitación al Sud. Judicial —Liniers 1250, entre Av. San Juan y Cochabamba. Dos cuadras al Este de Av. Boedo, barrio de familias. Moderna, muy amplia, bien construída. Base, $ 35.000, de cuya suma se deducirá una hipoteca de 6.000 cédulas argentinas con la que deberá continuar el comprador a estilo de plaza, devolviendo la suma que el préstamo tenga amortizado. Juez Dr. Fernando Klappenbach, secretario doctor Gutiérrez Sáenz Valiente. Testamentaría de doña María Ferraro de Botto.
EL DOMINGO 26 de junio a las 14, en la misma propiedad. 8m66 (10v) por 49m (56v53) en un costado, 43m81 (51v52) en otro. Vestíbulo, sala, comedor, cinco dormitorios, tres más en altos, dos baños, cocina completa, dos piezas sirvientes, despensa, dos patios, sótano, amplias galerías y terraza. Frente imitación piedra, cielorrasos de yeso, pisos pino de tea y mosaico, techos empapelados. Desocupada. Visítese. Escribano señor Francisco Díaz Reynolds. 8 o|o a cuenta de precio. Comisión 2 o|o. Informes, 351, San Martín, 361. — BRAVO BARROS y Cía. j16

Casa al Sud de Flores. — Para la familia. Lobos 2791 entre Culpina y Zelada. Una cuadra de Varela (con servicio de breacks a la Av. Rivadavia), a 3 de Directorio. Buena construcción, bien tenida. Base, $ 9.000. Renta $ 70 mensuales.
EL SABADO 25 de junio a las 14, en la misma propiedad. 10m13 por 36v17 y 35v32. Cuatro habitaciones, cuarto de baño, cocina y patio, con marquesina de cristales. Verja de material y hierro al frente, cielorrasos de yeso, pisos pino de tea y mosaico y cloacas.—BRAVO BARROS y Cía. j16

Casa en Lomas de Zamora. — Se adquiere con $ 2.000 en mano! Calle 6 de Junio entre Colombres y Mitre, a cuadra y media del adoquinado y a 9 al S.O. de la estación. Produce $ 780 al año. Base, $ 6.000. Hipoteca de $ 3.000 hasta el 20 de agosto de 1922, 10 o|o.
EL DOMINGO 26 de junio a las 15, en la misma. 10 varas por 41v41. Cuatro habitaciones (altas y bajas), baño, cocina y galería.—BRAVO BARROS y Cía. j19

Casa habitación en Belgrano.— Se compra sin dinero! O'Higgins esquina Zavala. Tres cuadras de Cabildo, a 6 del Paseo de las Barrancas y rodeada de grandes residencias. De altos, moderna, muy bien hecha, con jardín y muchas comodidades. Llave en mano! Base, $ 61.000. Tiene 31.000 cédulas. Además podrá constituirse una segunda hipoteca de $ 30.000, a 2 años de plazo, $ 1|2 o|o.
EL JUEVES 30 de junio, a las 15, en nuestro hall. 10v07 a O'Higgins No. 1401: 31v. a Zabala No. 2173; 6v93 en la ochava; 14v98 en un costado y 35v90 en otro. Bajos: hall, sala, antesala, escritorio, comedor, antecomedor, toilette, despensa, cocina completa y cuarto de lavar. Entrepiso: Dos habitaciones para sirviente. Altos: galería del hall, cinco dormitorios, baño instalado y terraza. Sótano: carbonera y bodega. Desocupada. Visítese de 9 a 12 y de 14 a 17.—BRAVO BARROS y Cía. j10

Salguero 923 y 925. De altos— Para habitación y renta, moderna, dos casas de familia. Entre Lavalle y Guardia Vieja, a dos cuadras de Córdoba y Corrientes. Base, $ 34.000, alquiler mensual 300 $.
EL SABADO 25 de junio, a las 15, en la misma. 10.39 varas por 26.27 y 22.51, contrafrente 10v91. Bajos: Vestíbulo, sala, comedor, 2 habitaciones, baño, cocina y piezas sirvientes. Altos: Igual distribución más una habitación al frente. Dan $ 150 cada casa. Visítense de 14 a 16.—BRAVO BARROS y Cía. j17

Mansilla esq. Anchorena. — Habitación y renta. Frentes al Norte y al Este. Dos cuadras de Santa Fe y Córdoba, a 3 de Pueyrredón. La ubicación de preferencia para vivir. De altos, dos casas independientes. Base $ 35.000. Renta $ 350 mensuales, o sean $ 4.200 al año.
EL VIERNES 24 de junio a las 15, en nuestro hall, 10v88 a Mansilla Nos. 2806|08 por 18 v. a Anchorena. Bajos: vestíbulo, sala, comedor, 2 habitaciones, baño, cocina con económica y pieza sirviente. Altos: igual distribución más una habitación. Visítese de 14 a 17, con nuestra tarjeta.—BRAVO BARROS y Cía. j17

Casa en Belgrano. Por $ 7.500 Arce 562 (adoquinándose) entre Estados Unidos y Leones, a dos cuadras y media de la Avenida Luis María Campos y de los tranvías. Base, $ 7.500. Venta liquidación. Renta pesos 720 al año.
EL DOMINGO 26 de junio a las 14, en la misma propiedad. Terreno de forma triangular de 10 vs. por 32v33 en el costado Sur y 30v72 en el del N.O. Sala, dos habitaciones, una más en altos, baño, cocina y patio. Frente imitación piedra, cielorrasos de yeso, pisos pino de tea y mosaico, luz eléctrica, agua corriente y cloacas.—BRAVO BARROS y Cía. j17

Casa barata, bien ubicada. — A una cuadra de San Juan, Avenida La Plata y Carlos Calvo. Guandacol 4251, entre Mármol y Muñiz. Adoquinado pago a frente. Base, $ 7.000. Produce $ 66 mensuales.
EL DOMINGO 26 de junio, a las 15 en la misma propiedad. 10 varas por 45v45, dos habitaciones, cocina, una pieza de madera, pileta para lavar, patio y galería, agua corriente y cloacas. — BRAVO BARROS y Cía. j19

Alberti 433. A 3 años de plazo: Para vivir. Entre Avda. Belgrano y Venezuela. Cuatro cuadras de la Av. Rivadavia. Adoquinado pago y tranvía al frente. Cómoda, amplia, bien tenida. Renta $ 250 mensuales. Base, $ 28.000. 1|2 al contado y 1|2 a 1, 2 y 3 años, 8 o|o.
EL MARTES 28 de junio, a las 15, en nuestro hall. 10 varas por 35v10. Vestíbulo, sala, comedor, cuatro habitaciones, baño, cocina, pieza en altos para sirvientes, cocina, despensa. Visítese de 14 a 17. —BRAVO BARROS y Cía. j19

TERRENOS

Títulos perfectos. Seña 8 o|o. Comisión 2 o|o

Terrenos en Villa Madero. — Judicial. En "Villa Las Fábricas", partido de Matanza. Dos lotes de 663 varas cuadradas cada uno. En el deslinde con la capital. A pocas varas del bulevar de Circunvalación y a 4 cuadras al Oeste de la estación Villa Madero, del F. C. C. G. B. A. Juez, Dr. Uladislao F. Padilla, secretario Dr. Dámaso E. Palacio. Testamentarías de doña Amalia Carbonell de Masía y de Francisco Masía. Bases, $ 898.77 y $ 898.77.
EL DOMINGO 26 de junio, a las 15, en los mismos. Calle Chivilcoy entre bulevar Circunvalación y Dorrego. Lote 5, manzana 32, mide 8m66 (10v.) por 57m50 (66v40) 6 piezas de madera y cinc, cocina y caballeriza. Base, $ 898.77.—Bragado entre bulevar Circunvalación y Dorrego. Lote 5, manzana 43. Mide 8m66 (10v.) por 57m50 (66v40). Existen construcciones de madera y cinc. Base $ 898.77. 8 o|o a cuenta de precio. Comisión 2 o|o. Informes, 351 San Martín.—BRAVO BARROS y Cía. j11

CAMPOS

Títulos perfectos. Seña 8 o|o. Comisión 2 o|o.

Chacras en Pehuajó — Parte del establecimiento "San Carlos", a una legua al Sud de la estación Mones Cazón del F. C. C. G. B. A., y a 25 cuadras del pueblo. 200 hectáreas en 4 lotes de 50 hectáreas. Tierras negras, especialísimas para alfalfares, con agua buena. Base, $ 250 la hectárea. A plazos. Con opción. Visítese por Mones Cazón, dirigiéndose al señor Ai... Jérez.
EL VIERNES 1o. de julio a las 15, en nuestro hall. Después detalles. Mayores informes y planos, BRAVO BARROS y Cía. j19

Campo en Neuquén. — Judicial. 5.000 hectáreas en un lote. Mitad Sur del lote 7, sección 28, fracción C. A 14 leguas al Norte de Neuquén y a igual distancia de Plottier. Juez doctor Uladislao F. Padilla, secretario doctor Ricardo Bollini. Juicio Pedro García del Mercado y María Julia Díaz de Sánchez contra el concurso de don Juan Deyltieu. Base, pesos 25.000.
EL JUEVES 30 de junio a las 15, en nuestro hall, 351 San Martín 361. Linda al Norte, con la otra mitad del lote 7; al Este, lote 6, del señor Francisco Casalino; al Sur, lote 14, de Félix Casalino; y al Oeste, lote 8 del fisco. 8 o|o a cuenta de precio. Comisión 2 o|o. Informes, 351 San Martín 361.—BRAVO BARROS y Cía. j12

Francisco Rayneli e hijo

Casa linda, San Pedrito 924, 2 salas, 5 piezas, cloacas, $ 2.500 cédulas, adoquinado municipal al día. Renta 100 $, aprovechen. Base, $ 4.000, con las cédulas. EL DOMINGO 26 de junio, a las 14. Informes, Victoria 571. j23

Notable terreno en Devoto, calle Lacar, entre Gualeguaychú y Mercedes, lindando con el chalet del doctor Rivas, frente al andén de la estación Devoto, F. C. P., entre lindos chalets. Mide 18x49 varas. Base, $ 4 v. c. Seña 8 o|o. Comisión 2 o|o. EL DOMINGO 26 de junio, a las 16. j23

José Conti

Casa refaccionable, calle Mansilla No. 2531, al lado de Pueyrredón, mide 277.61 m|c. Consta el edificio de sala, 3 dormitorios, comedor, otros 2 dormitorios, baño, cocina y lavadero. Por títulos que datan del año 1886, una superficie de 154.63 m|c., con más 122.98 m|c., títulos de información treintenaria, en la parte del fondo que forma un contrafrente de 13m94. Tiene tranvía No. 87. A 3 de Santa Fe, buena construcción.
EL DOMINGO 26 de junio, a las 15, venderé. Base $ 26.000. Seña 8 o|o y 2 o|o de comisión. Mayores datos y títulos a mis oficinas, Bolívar 189. j10

Casares Hnos. y Cía.

Sucesores de Casares Hnos y Dub...

Al Sur de Córdoba — Arrendamiento en remate de 2.706 hectáreas que forman el establecimiento La Noria, del señor Juan Gastelú, campo de muy buena clase, con 250 hectáreas alfalfadas, desocupado desde noviembre del año pasado, y en consecuencia muy bien empastado. Situado a 3 leguas de la estación Assunta del F. C. Pacífico, línea de La Carlota a Rufino. Dividido en 14 potreros, molino, pozo surgente con cañerías a todos los potreros. Buena casa habitación y casa de peones. El arrendamiento se realiza hasta el 1.o de marzo del año 1922, y con la base de 32.000 pesos m|n. pagadero por adelantado, y en las condiciones establecidas en el contrato que puede revisarse en nuestras oficinas, Sarmiento 357 Buenos Aires. Se realizará
EL LUNES 27 de junio a las 15 horas, en nuestra casa Sarmiento 357. Entrega inmediata. Para revisarlo por Assunta dirigiéndose en el campo al encargado señor Agustín Melendi, quien facilitará la inspección. Comisión 2 o|o. a cargo del que resulte arrendatario.—Casares Hnos. y Cía. j21

Judicial. — Sin base. En Casilda (F. C. C. A.). Una manzana de terreno situada en Casilda, departamento de Caseros, provincia de Santa Fe, señalada con el núm. 2 de la sección C. del plano de la colonia Candelaria. Son 10.000 metros cuadrados, midiendo 100 metros de frente por cada uno de sus cuatro costados. Linda: por su frente al SE con el boulevard Europa, por el SO con la calle núm. 6, por el NO con la calle núm. 4, y por el NE con la calle núm. 1. Tasación $ 16.000 nacional. Sin base y al mejor postor. Se rematará
EL SABADO 25 de junio, a las 15 horas, sobre la misma propiedad. Por orden del señor juez en lo civil doctor Fernando Klappenbach, en los autos Rosa Costa de Gamalli, su concurso, que tramitan por la secretaría Carlos Schatz. El comprador entregará en el acto del remate el 8 o|o de seña y a cuenta de precio y el 2 o|o de nuestra comisión. Mayores informes en nuestras oficinas: Sarmiento 357, Bs. Aires. Casares Hnos. y Cía. j12

Judicial — Propiedad y terreno en Santos Lugares. — Una propiedad esquina a las calles González Cazó y F. Beazley, que consta de sala para negocio, dos habitaciones, hall, cocina, cuarto de baño y w. c., edificada en el lote 10 de la manzana 39, Villa Pablo Giorello, próximo a Santos Lugares, F. C. Buenos Aires al Pacífico, partido de San Martín, provincia de Buenos Aires, que mide 9.88 metros de frente al Sudoeste por 34.66 metros de fondo y frente al Sudeste por formar esquina; 9.63 metros en el costado Noreste, lindando al Sudeste con la calle González Cazó, por el Sudeste con la calle F. Beazley y por el Noreste con parte del lote 11 y por el Noroeste con el lote 9.
Un lote de terreno número 13 de la manzana 22, calle Santiago Bonifacini, entre las de Rosario y Milán. Mide 8.66 metros de frente al Noreste, por 43.30 metros de fondo, lindando por el frente con la calle Santiago Bonifacini, al fondo con el lote 9, por el Noroeste con el lote 17 y por el Sudeste con fondo de los lotes 19 y 28. La venta se efectuará en un solo lote, con base de $ 8.000 m|n. Se rematará
EL MIERCOLES 29 de junio (fiesta), a las 16, sobre la propiedad calle González Cazó esq. F. Beazley. Por orden del señor juez de primera instancia en lo civil de la capital de la República, doctor Fernando Klappenbach, en los autos caratulados Leopoldo Bonabello (su sucesión), contra Ernesto Costa, que tramitan por ante la secretaría del doctor Carlos Alberto Alberta. El comprador entregará en el acto del remate el 8 o|o como seña y a cuenta de precio y el 2 o|o por nuestra comisión. Mayores informes en nuestras oficinas, Sarmiento 357, Buenos Aires.—Casares Hnos. y Cía. j15

Francisco Abalo

En 60 mensualidades. Ideal esquina y lote lindero, con adoquinados pagos, calle Estados y Rosetti, entre edificios. Base $ 10 v. c. 3 meses en el acto del remate y 3 más al recibir el título definitivo.
EL DOMINGO 26 de junio, a las 14.— F. Abalo. v26

En 60 mensualidades. Preciosa esquina. Sapaleri y Monte Egmont, con adoquinados pagos, a un paso de la Ada. San Martín. Base $ 9 v. c., 3 meses en el acto del remate y 3 más al recibir el título definitivo.
EL DOMINGO 26 de junio, a las 14.30 F. Abalo. v26

En 60 mensualidades. Espléndida esquina y lote lindero, Avda. Neuquén y Morelos, con adoq. pago y tranvía 84 con combinación subterráneo, a 1 cuadra de Donato Alvarez. Base $ 12 v. c., 3 meses en el acto del remate y 3 más al recibir el título definitivo.
EL DOMINGO 26 de junio, a las 15.— F. Abalo. v26

En 60 mensualidades. En el Caballito, sobre el subterráneo. Excepcional esquina calle Bogotá y Amambay, con adoq. pagos, entre palacios y a un paso de Rivadavia y Río de Janeiro. Sup. 358 v. c., base $ 19 v. c. 3 meses en el acto del remate y 3 más al recibir el título definitivo. Datos, Bolívar 256.
EL DOMINGO 26 de junio, a las 15.30.— F. Abalo. v26

Con 7.500 cédulas, a estilo de plaza. En el Caballito, casa de renta, Cajaleras 1161 y 63, al lado de Espinosa, a la Avda. Gaona. Casa al frente, de 2 dormitorios, baño, galerías, cielos rasos yeso, dep. al fondo de 2 dorm., galería, baño, servicio, cloacas, luz eléctrica, mosaicos, mide 10x65. Base $ 14.500 incluso cédulas. Datos, Bolívar 256.
EL DOMINGO 26 de junio, a las 16.— F. Abalo. v26

Avda. Boedo: Venezuela 3750, esq. Pérez, con 5.000 cédulas. Buena esq. para negocio y familia, salón de negocio, sótano, 3 dorm., cielos rasos yeso, mosaicos, frente imitación piedra, adoq. y tranvía; mide 14x14, ad corpus. Base $ 14.000 incluso cédulas. Datos, Bolívar 256.
EL DOMINGO 26 de junio, a las 16.30. F. Abalo. v26

Boedo y Salceda 3702 al 16, esquina Colombres, ideal esquina de negocio y familia, ocupada por carnicería, con adoq. pagos, edificio preparado para altos, salón de negocio, sala, 1 pieza, cloacas, luz eléctrica, mosaicos, frente imitación piedra, carpintería cedro; mide 3x15. Base $ 10.000. Renta mensual 140 $. Datos, Bolívar 256.
EL DOMINGO 26 de junio, a las 16.— F. Abalo. v26

Federico Ceschi

Judicial: 6 terrenos en Saavedra, 3 lotes, calles Republiquetas esq. Zapiola, a una cuadra y media del tranvía 36. Base, $ 6.40 el metro, o sea $ 4.80 la vara, con adoquinado totalmente pagado. Superficies: 270 mts. y 225 mts. 3 lotes calle Washington entre Vilela y Bevares, a 5 cuadras de la estación L. M. Saavedra, con numerosos trenes diarios. Superficies 225 mts. c|u. Base, $ 3.20 el metro, igual a $ 2.40 la vara. Orden del señor juez de la capital de la provincia, doctor Raúl Aristegui, sucesiones Eduardo Parry y doña Josefina Bracco de Parry.
EL DOMINGO 26 de junio, a las 15, en los mismos. Seña 10 o|o. Comisión, 2 por ciento. Informes, F. Ceschi, 25 de Mayo 266. v26

V. S. LOBATO y Cía.

90 LOTES

En 80 MENSUALIDADES

Avenidas Asamblea, José María Moreno y Centenera, frente a las casas del barrio Cafferata. Adoquinados pagos. Tranvías 26 y 44 al frente. Combinaciones con el Subterráneo, a 24 minutos de Plaza de Mayo. Cloacas, luz eléctrica. Entre edificios.

BASE: $ 20 mensuales el lote

El DOMINGO 3 de JULIO

A LAS 14

en los terrenos. Pidan planos en nuestra casa, Rivadavia 639 o en la esquina Asamblea y Centenera.

V. S. LOBATO y Cía.

90 lotes en 80 mensualidades, sin interés, sobre adoquinados pagos, frente a las casas baratas del barrio Cafferata, Avenidas Asamblea, José María Moreno, Castañares y calles Centenera, Santander, Balbastro, Avelino Díaz, Saraza y Picheuta. Saldo de 14 manzanas de remates anteriores. Entre edificios. Entre los 90, hay 3 lotes sobre Asamblea, 7 sobre José María Moreno, 25 sobre Centenera y 6 esquinas. La mayor parte son lotes chicos de 200, 300, 400 y 500 varas cuadradas. Base, $ 20 mensuales, 6 mensualidades de seña, 4 al recibir la libreta dentro de los 8 días. Las restantes se abonarán desde el 1o. de agosto en el Nuevo Banco Italiano. Se darán escrituras definitivas una vez pagadas 6 mensualidades más. Se escriturará en la oficina del escribano don Teodoro V. Blanco. Descuento 20 o|o sobre las 72 mensualidades a plazos a los que abonen al contado. Títulos perfectos. Posesión inmediata. Líneas municipales. Libres de ochavas.
EL DOMINGO 3 de julio, a las 14, en los mismos terrenos. Se trata de un barrio bien urbanizado. El parque Chacabuco a una cuadra. Los tranvías 26 y 44 pasan por el frente y muchos otros inmediatos por el bulevard La Plata. El 44 y 27 en combinación con el subterráneo. Seña 4 mensualidades. Comisión 3 o|o. Pidan planos en la esquina Asamblea y Centenera o en nuestra casa, Rivadavia 639.—V. S. LOBATO y Cía. j19

12 por 43. — A media cuadra Avenida Alvear. Callao 1919 y 1979, con edificio que da $ 300 mensuales. Lo más aparente para una mansión lujosa por su ubicación y dimensiones excepcionales. Base $ 60.000. Título perfecto. Tiene un contrato que vence el 30 de septiembre próximo.
EL JUEVES 30 de junio a las 15, en n|c. Rivadavia 639. Mide 12.10 varas por 43 y un pequeño martillo en contra de 2 por 8 de fondo. Sup. 507.80 v|c. Sala de negocio, comedor, 6 dormit., baño y cocina. Está entre edificios nuevos. Puede visitarse. Seña 8 o|o. Comisión 2 o|o.—V. S. LOBATO y Cía. j19

Judicial. — Con un gran galpón en mampostería y hierro, aparente para industrias o garage. Querandíes 4285 entre Rawson y Pringles, a dos cuadras al N. de Rivadavia. Orden del señor juez doctor Roberto Bunge, secretario doctor Miguel Echegaray, expediente No. 3.202. Base $ 12.882.
EL DOMINGO 3 de julio a las 16, en la misma. Mide 10m26 de frente por 28m67 de fondo en el costado E.; 28m54 en el del Oeste y a los 21m61 de la línea de la calle un martillo en contra de 6m15; contrafrente 10m11. Todo el terreno está ocupado por un galpón con varias divisiones al interior. Más detalles en el expediente o en nuestra casa. Seña 8 o|o. Comisión 2 o|o. Rivadavia 639.—V. S. LOBATO y Cía. j19

Judicial. — Esquina con un gran galpón en mampostería y hierro. Querandíes 4300, esquina a Pringles, a dos cuadras al N. de Rivadavia. Orden del señor juez doctor Roberto Bunge, secretario doctor Miguel Echegaray, expediente número 2915, año 1918. Base, $ 12.571.
EL DOMINGO 3 de julio, a las 16, en la misma. Mide 6 metros en la ochava, 6m52 frente al N, 15m85 en el O, 21m61 en el costado E y 10m33 en el Sud. La construcción ocupa todo el terreno y es de primer orden. Seña a cuenta de precio 8 o|o. Comisión 2 o|o. Más datos, Rivadavia 639.—V. S. LOBATO y Cía. j19

Al Sud. Pozos 1029, entre Humberto I.o y Carlos Calvo. A una cuadra de los bulevares Entre Ríos y San Juan, con tranvías en todas direcciones. Base, pesos 23.000, pudiendo dejarse $ 10.000 a 1 año al 8 o|o. Asfalto pago. Renta, $ 220
EL DOMINGO 26 de junio, a las 16, en la misma. Mide 8 varas por 26v25. Sala con balcones y zócalo de mármol al frente, 2 dormitorios, comedor, 1 pieza más, baño, cocina y 1 pieza en altos. Cielorrasos yeso, pisos tea, mosaicos, cloacas. Visítese. Seña, 8 o|o. Comisión, 2 o|o. Informes, Rivadavia 639.—V. S. LOBATO y Cía. j19

Judicial. — Terreno Guardia Vieja, lindero al núm 3155, costado Oeste, entre Bermejo y Anchorena. A una cuadra de Corrientes y tres de Pueyrredón. Orden del señor juez doctor Fernando Klappenbach, secretario señor F. G. Fopoche, juicio Vicente Tilli, su insania. Base $ 20.089.08.
EL DOMINGO 26 de junio, a las 15, en el mismo. Mide 8m66 por 26m70 (10 varas por 30v83). Superficie 231.22 m. c., o sean 308.21 v. c. A cuenta de precio 8 o|o. Comisión 2 o|o. Informes, Rivadavia 639.—V. S. LOBATO y Cía. j12

Moderna, altos y bajos, a 50 metros estación Lorea. Bustamante 29 y 31, al lado de Rivadavia. Construcción de lo mejor. Base, $ 50.000. Renta 6.600 anuales.
EL JUEVES 30 de junio a las 15, en nuestra casa, Rivadavia 639. Mide 10 por 30. Bajo: hall, sala, comedor, 3 dormitorios, baño y cocina instalados, dos piezas de servicio. Alta: con una pieza más. En al. tirantería acero arriba y abajo. Techo baldosas Marsella, mosaicos finos, carpintería cedro escogido, luz eléctrica embutida y gas. Visítese de 14 a 16. Seña 8 o|o. Comisión 2 o|o.—V. S. LOBATO y Cía. j23

Adolfo Bullrich & Cía.

En Concordia. Las grandes ventas de chacras. — En la colonia General Julio A. Roca. Con préstamos de colonización del Banco Hipotecario Nacional. En una de las regiones más ricas de la república, donde las tierras están consagradas por su fertilidad y su rendimiento. Lindando con el ejido de Concordia, provincia de Entre Ríos y a una legua del puerto de Concordia, inmediata a las líneas de los ferrocarriles Entre Ríos y N. E. A. que lo ponen en comunicación directa con todos los mercados de Buenos Aires, Corrientes, Posadas y República del Paraguay. Son 169 chacras de 2 a 59 hectáreas cada una, con tan grandes facilidades de pago que pueden adquirirse casi sin desembolso alguno y pagarse con el resultado de una cosecha.
Base $ 200 m|n. la hectárea, pagaderos en la siguiente forma: por fracciones con máximo hasta 300 hectáreas, el Banco Hipotecario Nacional acordará una hipoteca en cédulas hasta el 80 o|o del importe de la compra, conforme a la ley núm. 8172. El resto se abonará 10 o|o al contado y 10 o|o a un año de plazo, con garantía hipotecaria en segundo término e interés de 7 o|o anual. Por el excedente de 300 hectáreas, el Banco Hipotecario Nacional acordará hasta el 50 o|o del importe de la compra, en cédulas, y el resto podrá pagarse: 15 o|o al contado, 15 o|o a un año y 20 o|o a dos años de plazo, en las condiciones del anterior.
EL DOMINGO 3 de julio, a las 13, en Concordia, en el bar La Brasileña, calle Pellegrini y Mitre, frente a la plaza principal. Linda, en conjunto, al NE. con el arroyo Ayuí Grande; al SE. con las chacras del ejido de Concordia; al SO. con el arroyo Yuquerí, y al NO. con doña Flora U. de Soler. Para revisarlas puede hacerse por Concordia desde donde hay un camino macadamizado que conduce hasta las mismas chacras. Exigiremos el 10 o|o a cuenta de precio y el 2 o|o de comisión. Otros informes y planos pídanse en nuestra casa Florida 269 y 273, o en Concordia al señor Justo José Soler y Urquiza.—Adolfo Bullrich y Cía.

Judicial — "La Sarita", en Villa Valeria, en la provincia de Córdoba, departamento General Roca, pedanía Sarmiento, sección 13. A 2 leguas de la estación Villa Valeria (F. C. P.) Son 1.500 hectáreas alambradas en su perímetro y divididas en 10 potreros, con mucha parte alfalfada y el resto con ricos pastos de engorde. Agua excelente, de 5 a 8 metros de profundidad. Tasación, $ 145 m|n. la hectárea. Base, las 2|3 partes, $ 96.67 m|n. la hectárea, pudiendo pagarse el importe mitad al contado y la otra mitad a un año de plazo, con garantía hipotecaria e interés de 8 o|o anual por semestres anticipados.
El MIERCOLES 6 de julio, a las 15, en nuestra casa Florida 269 al 273. Orden del señor juez doctor Uladislao F. Padilla, secretaría del doctor Floro Conde en el juicio testamentario de don Marcelino Doplo. Linda al N. con el doctor Cortínez; al Este, con el doctor Valdez; al S. E. casa de por medio, señora de Massini Ezcurra, y al O., señores Eguinoa y Auber. Tiene casa-habitación ... pino tea, forrado cinc, machimbrado, cocina, otra pieza, 1 galpón con 2 piezas, chapas canaleta; corral para vacunos, 3 molinos "Samson", con sus correspondientes tanques australianos de 200.000 litros cada uno. Cada molino alimenta 4 bebederos de hierro galvanizado. Exigiremos el 8 o|o de seña y el 2 o|o de comisión. Otros informes y planos pídanse en nuestra casa, Florida 269 al 273. —Adolfo Bullrich y Cía. j23

"La Esperanza", de Solveyra, en Chivilcoy — 648 hectáreas, 50 áreas y 2 centiáreas de buen campo con aguadas excelentes, apto para cualquier destino y especialmente para tambo, invernadas y agricultura; a 1 1|3 leguas de Gorostiaga y 2 de Chivilcoy, ambas del F. C. O. Base. $ 450 m|n. la hectárea, incluso una hipoteca de 85.000 cédulas, con las que cargará el comprador a estilo de plaza y precio de Bolsa del día anterior al de la escrituración.
El JUEVES 7 de julio, a las 15, en nuestra casa Florida 269 y 273. Tiene buena casa habitación, casa para peones, servicio, dependencias, galpón, molino, etc. Exigiremos el 8 o|o como seña y a cuenta de precio y el 2 o|o de nuestra comisión. Otros informes y planos en nuestra casa, Florida 269 y 273.—Adolfo Bullrich y Cía. j21

S. A. Cremona

¿Capitalistas Comerciantes?

¡Ofrézcoles el mejor negocio del año!

RENTA, UBICACION CONSTRUCCION SOLIDA y LIQUIDACION DECIDIDA

Por división de condominio

Lean aviso que sigue:

Renta segura; casa y 5 departamentos. La preciosa casita al frente con entrada independiente. Casi nuevas; a todo costo, lujo y confort, en cal, carpintería cedro, pisos tea, herrajes finos, calle Inclán 2861-65, entre Doña Funes y Luca, adoquinado pago, tranvías varios, el No. 16 en la esquina, a 1 cuadra de Garay. Mide 10x66.50 vs. Frente imitación piedra. La casita con zaguán, mármoles, cancel, vestíbulos, vitraux, sala, 3 dormitorios, comedor, baño, pieza servicio, cocina, w. c. Los 5 departamentos, uno con 3 piezas y los otros de 2 piezas, baño, cocina, w. c., patio etc., gran sótano de 6.50x14, cloacas. Renta antigua $ 5.220 m|n anual, puede dar mucho más. Base $ 47.000 $.
EL DOMINGO 26 de junio, a las 15.30. Venta forzosa. Títulos perfectos. Visítese la casa de 15 a 17. Seña 8 o|o. Comisión 2 o|o. Reconquista 375. j19

Alberto D. Justo

11 de Septiembre 1639. Sobre las barrancas de Belgrano. El punto más hermoso de ese gran barrio. Buen chalet en perfecto estado, amplísimo, de terreno de 18m20 de frente por 42.43 de fondo. Consta en la planta baja de vestíbulo, sala, comedor, antecomedor, escritorio, cocina, sótano, baño, w. c. y una pieza. En los altos: 3 dormitorios y 2 piezas más. Jardín con verja al frente, etc. Venta resuelta con la ínfima base de $ 43.000, mitad al contado y mitad a 5 años de plazo con opción, otros 5 en hipoteca a oro sellado y 8 o|o de interés.
EL DOMINGO 3 de julio a las 15, en la misma propiedad. Para visitarla con tarjeta a solicitar en mis oficinas, 25 de Mayo 81. Títulos perfectos. Seña 8 o|o. Comisión 2 o|o.—Alberto D. Justo. j19

Ricardo Castiglioni

En Villa del Parque. La espléndida esquina de Tinogasta y Llavallol. A 2 cuadras de la estación F. C. Barrio de edificación moderna. Ideal por su ubicación y dimensiones. Superficie 252v.c.02. Base $ 3 v. c. Pagadera 1|4 parte al contado y el resto en 30 mensualidades.
EL DOMINGO 26, a las 15, en el mismo. Planos e informes, Reconquista 321. U. T. 3409, Av.—R. Castiglioni. v24

Vicente Pino

Rivadavia al 7600, lote con pieza, calle San Ramón 240, 2 c. del subterráneo, entre J. B. Alberdi y Convención, 10x50 varas. Base, $ 10 v. c., con adoquinado, cerco y vereda pago.
EL DGO. 26, a las 16, allí. j20

Bolivia entre Jonte e Indio, lote, 10x60 vs. Próximo Av. San Martín. Base $ 3 v. c.
EL DGO. 26, a las 16, allí. Seña 8 o|o y 2 o|o comisión. Chacabuco 78; U. T. 287, Avenida. j20

Enrique Blanco

Pavón 2699, esq. Catamarca núm. 1492.—Salón de negocio con 2 vidrieras, sótano, 3 salas, cloacas y adoquinado pago. No hay contrato.
EL DOMINGO 26, a las 16. Base 13.000 pesos. Bolívar 266. v22

Arturo Demarco

Judicial — 24 lotes en Ciudadela, frente a las calles Mitre, entre Larrea y Díaz Vélez; Córdoba, entre Larrea y Balcarce, y Balcarce, entre Córdoba y Mitre, a 1 cuadra de la avenida Rivadavia. El lote 7 tiene sala de material, 3 piezas de madera y cinc, galería, galponcito, etc. Base 2|3 partes, $ 1.40 el metro cuadrado los lotes y $ 4.60 lo edificado. Remataré sobre los mismos
EL DOMINGO 26 de junio, a las 15, por disposición del señor juez en lo civil doctor U. F. Padilla, en los autos sucesorios de Leonardo Guglielotta, que tramita por la secretaría del doctor Fox. Seña y parte de precio 8 o|o. Comisión 2 o|o. Planos con medidas al martillero, Bmé. Mitre 720. j23

Judicial — 28 lotes de terreno a media cuadra de las Avenidas Triunvirato y Bella Vista (hoy Donato Alvarez) con tranvía en todas direcciones con frente a las calles Acha entre Triunvirato y Los Incas y Los Incas entre Bella Vista (hoy Donato Alvarez) y Acha, Giribone al lado de Lugones y sobre esta última al lado de Bolivián. Lotes de todas dimensiones, según planos que pueden solicitarse en la oficina del martillero, Bmé. Mitre 720. Remataré sobre los mismos
EL DIA 3 de julio a las 15. Tasación pesos 8 el m|c. Base 2|3 partes $ 5.32 o sea $ 4 v|c. Venta ordenada por el señor juez de lo civil doctor Fernando Klappenbach en los autos Picchi José contra Benavides y otros que tramitan por la secretaría del Dr. Ernesto G. Rom. El comprador deberá entregar en el acto el 8 o|o de seña y a cuenta de precio y el 2 o|o de comisión. Más datos al secretario actuario y al martillero Arturo Demarco. Las escrituras se otorgarán por intermedio de la escribanía Eulogio Almanza Pico (hijo).—Ernesto G. Rom. j19

Luis A. Bizzozero

Campo en Pergamino

Conocido por Daglio de buena tierra, alambrado, sin contrato de arrendamiento, puede ocuparse inmediatamente a sólo cuatro cuadras de la

Estación LA VIOLETA

del ferrocarril central Córdoba con 42 hs. 44 á; lindando NO. con White; SE. camino de Bartolomé Mitre a Ramallo; NO. con Lussi; SO. con el ferrocarril Central Córdoba. Base 240 pesos hectárea. Una casa frente a la estación La Violeta, ocupada por la botica del pueblo, reconoce este contrato. Base, 5.200 pesos. Ambos bienes remataré sobre los mismos el 25 de junio a las 14 y 14 y 30. En la

Estación EREZCANO

del ferrocarril Central Argentino, ocho lotes, uno con edificio, están frente a la misma estación. Bases oscilantes de 1 peso a 0.32 metro c. Sobre los mismos el 26 de junio a las 13. Escrituras escribano Arturo Cepeda. Datos 46 número 414, La Plata. v25

Peralta Martínez & Serna

CASAS

Un precioso hotelito. — Cerrito 1048 y 1050, a un paso de la plaza Libertad y Avenida Santa Fe. Edificio de lujo con garage y ascensor eléctrico, se distribuye en 3 pisos, con buena luz y aereación. El frente es de exquisita factura con grandes portadas y balcones de hierro forjado, todo dentro del estilo francés. Los locales interiores están bien decorados y los materiales empleados son superiores. Hay parquets, mosaicos finos, carpintería muy buena, la principal de roble, buenos herrajes, vitraux, toldos, teléfonos internos, calefacción, instalaciones de baños etc. Reúne todo lo que pueda exigirse. Base, $ 185.000 de que se deducirán 42.000 cédulas argentinas a estilo de plaza.
EL VIERNES 24 de junio, a las 15, en nuestra casa, 320 San Martín 326. Terreno: 9v46 de frente al E. por 31v40 en el N., teniendo al Sud a las 24v62 un martillo en contra de 3v03 por 6v58. La venta es ad corpus. Edificio: Piso principal; hall, salón, comedor, toilette, antecomedor con alhacenas. Piso alto: gran dormitorio, al frente hall, tres dormitorios interiores, dos piezas de baño y pasajes. Piso bajo: gran entrada y vestíbulo con ascensor y escalera, garage, pasaje de servicio, patio, cocina, antecocina, comedor, pieza de chauffeur, cámara de calefacción, baño, w. c. y 3 piezas de servicio en entre piso. En la azotea una pieza y lavadero. Es muy completo. Horas de visita, de 9 a 12 y 13 a 15. Seña 8 o|o. Comisión 2 o|o.—Peralta Martínez y Serna. j18

Una gran casa al Sur. — Altos y bajos. Chiclana 3617-19, esquina Las Naciones. A una cuadra de Boedo y Caseros, en el sitio más importante de ese barrio, con tranvías a toda dirección. Afirmado pago. Base, $ 40.000.
EL DOMINGO 3 de julio, a las 15, en la misma propiedad. Edificio: elegante, frente símil piedra, con balcones de hierro. Planta alta: Casa habitación; consta de escalera de mármol hall, sala, antesala, comedor, 4 habitaciones, baño instalado, cuarto de roperos, antecomedor, despensa, patios de mosaicos, en otro piso cocina, despensa, habitación y w. c. de servicio, lavadero, etc. Buena carpintería, herrajes, decoraciones, etc. Los bajos: Un local de negocio con escritorio, una habitación, etc. 8 o|o de seña y 2 o|o de comisión.—Peralta Martínez y Serna. j20

Casa en La Plata—Diagonal 77 No. 984, entre las calles 10 y 11. Edificio de tres habitaciones, cocina, etc., en terreno de 20 varas por 30, que puede ser aprovechado en otras construcciones de renta. Base $ 4500. Al contado.
EL LUNES 27 de junio, a las 15, en nuestra casa, 320 San Martín 326. Está entre edificios. Puede verse en todo momento.—Peralta Martínez y Serna. j20

TERRENOS

Vieytes y Lavadero—Sobre la ribera del Riachuelo. Sobre el gran puente de comunicación con Avellaneda por la calle Mitre, en medio del más importante movimiento comercial de aquella zona, en que una fracción como la que ofrecemos, despierta todo interés. 962 varas cuadradas con grandes frentes a ambas calles y con edificio antiguo. Base $ 90 la vara cuadrada.
EL JUEVES 30 de junio, a las 15, en nuestra casa, 320 San Martín 326. Mide: 27 mts. de frente a Vieytes núms. 1947 a 1961, por 26m40 sobre Lavadero núms. 2115 a 2121, siendo sus contrafrentes 26m43 y 27m45, respectivamente. Está ocupada por dos negocios y una casa; todo ello sin mayor importancia, dado el sitio sobresaliente en que se halla. Título perfecto.—Peralta Martínez y Serna. j20

7 lotes en Villa Crespo. — Los mejores terrenos. Darwin esquina Martínez Rosas, a una cuadra de la Avenida Warnes. Venta decidida a plazos, en 60 cuotas mensuales, sin interés. Base, $ 1.50 la v. c.
EL DOMINGO 3 de julio a las 15, en los mismos terrenos. Detalle: Son 7 lotes de 10 a 10v24 de frente por fondos que varían de 38v24 a 53v24. Superficies: 332.45 v. c. a 532.45 v. c. según lote. Forma de pago: una mensualidad como seña, 4 al escriturar y las 55 restantes mes a mes. Títulos perfectos. Comisión 2 o|o. —Peralta Martínez y Serna. j20

Terrenos en Villa Crespo. — Dos lotes frente a la calle Velazco entre Thames y Godoy Cruz. A dos cuadras de la Avenida Triunvirato. Venta decidida. Base, $ 15 la v. c. Mitad al contado y mitad a 1 ó 2 años, con 7 o|o.
EL DOMINGO 3 de julio, a las 14, en los mismos terrenos. Detalle: Un lote de 10 varas de frente por 65v41 en el lado N. O., 65v10 en el del S. E. Superficie 657.05 v. c. El otro lindero mide 4v88 por 27v71. Superficie 135.36 v. c. Afirmado pago. Título perfecto. 8 o|o de seña y 2 o|o de comisión.—Peralta Martínez y Serna. j20

ALCHOURRON Hnos.

SARMIENTO 442|48 BUENOS AIRES

HOY

Judicial—1.140 hectáreas campo en Ayacucho, provincia de Buenos Aires, a 4 leguas de la estación Pirán, F. C. S. Parte del conocido establecimiento "San Felipe" de Senillosa. Dos fracciones unidas, designadas en un plano especial con los números 5 y 2, siendo sus superficies de 451 hectáreas, 87 áreas, 19 centiáreas, 92 dms. y 688 hect. 49 ás., 88 cts. y 82 dms., respectivamente. Bases $ 84.956, el lote número 5 y $ 129.444, el lote número 2. Venta ordenada por el señor juez doctor don Raúl Aristegui (juzgado número 5), en los autos Luna de Allende doña Josefa, sucesión.
HOY JUEVES 23 de junio de 1921 a las 15 horas, en nuestra casa, Sarmiento 442 al 48, Buenos Aires. Detalle: Lote No. 5: Linda al N. E., sucesión Pastor Senillosa; S. E., lote 2 del señor Allende; S. O., Juan y José Alonso; N. O., María L. de Bourg. Lote No. 2: Linda al N. E., sucesión de don Pastor Senillosa; S. E., Estanislada Anchorena de Paz; S. O., Juan y José Alonso, y al N. O. con lote 5 del mismo campo. Notas: Los interesados en revisar el campo deben hacerlo por General Pirán, F. C. S., donde hay comodidad de coches, dirigiéndose al señor Evaristo Córdoba, en el mismo campo. Trenes. Salen de Plaza Constitución a las 7.50 horas los martes, jueves, sábados y domingos, llegando a Pirán a las 15.31 horas y todas las noches a las 20.15, llegando a las 4.44 horas. Regresos: Lunes, miércoles, jueves y sábados a las 10.23 llegando a Constitución a las 18.03 horas y todas las noches a las 23.46, llegando a Constitución a las 8.08 horas. Los títulos se encuentran agregados en autos, secretaría del señor César Díaz Cisneros, La Plata, donde podrán ser examinados por los interesados antes del remate. Las escrituras serán otorgadas en La Plata por ante el escribano señor Antonio Marra. Del comprador exigiremos el 10 o|o de seña y a cuenta de precio y el 2 o|o de nuestra comisión. Más datos y avisos con planos en nuestra casa, Sarmiento 442|48, Buenos Aires, o en la secretaría del señor César Díaz Cisneros, La Plata.—Alchourrón Hnos. j8

A. Martínez

Oficinas Alsina 1408. U. T. 7369 Lib.

Casa 3 cuadras estación Luis M. Saavedra.—Calle Tronador 3661, barrio totalmente poblado, consta de 3 hab., cocina, w. c., galería de material, moderna, preparada para altos, cielorrasos de yeso, patio de mosaico, pisos de pino tea, carpintería de cedro, terreno 10x51. Base pesos 1.500 al contado, y 3,000 a pagar 45 $ mensuales. Remataré
EL DOMINGO 26 del corriente, a las 16 horas en la misma. 1p

¡Notable terreno!—En Belgrano. Calle Olaguer 3117, a 5 cuadras de la estación y una de los tranvías 27 y 88, combinación subterráneo. Entre edificios. Mide 11x68 vs., con adoquinado, vereda y gran paredón al frente pagos. Base 6 $ v. c., mitad contado y mitad plazos. Remataré
EL DOMINGO 26 del corriente, a las 15 horas, en el mismo. 1p

Hermoso terreno. — En V. Urquiza. 3 cuadras estación, una de los tranvías 96 y Lacroze, y una de Monroe y Triunvirato. Entre edificios y chalets. Base 4 $ v. c., facilidad. Remataré
EL DOMINGO 26 del corriente, a las 14.30, en el mismo. Títulos perfectos. Otros informes en mis oficinas. 1p

Antonio Cesti

Lo mejor de la Boca a plazos, hermosa casa de bajos y altos, de mucha renta, frente de material, consta, en lo bajo de 4 habitaciones, cocina y galería. En los altos, otras 4 habitaciones y amplia galería, cubierta de vidrios, cocina, w. c., etc. En el fondo otra casa de 4 habitaciones, 2 cocinas y dependencias, 2 grandes patios. El terreno mide 10.26 varas de frente por 47.562 de fondo o sea 480.60 v. c. Venta liberal. Base, 30.000 pesos, reconoce una hipoteca de 20,000 pesos, a uno o dos años de plazo, orden terminante de vender
EL DOMINGO 26 de junio, a las 15. Allí Seña 8 o|o. Comisión 2 o|o. Más datos a Pedro Mendoza 1869.—Antonio Cesti. v26

Casal Hnos.

Judicial. — Sin base. Campo en Salta, 21.500 hects., en el Depto. Rivadavia, cruzadas por el Río Muerto Segundo, lindando con la Colonia "La Juanita" y próximo a las colonias La Rosarina y Santafesina. A 5 leguas aproximadamente al N. de los ferrocarriles del Estado en construcción, de Formosa a Embarcación. Campos de gran porvenir como todos los de esas zonas, apto para pastoreo, agricultura o explotación de las ricas maderas que contienen sus montes como ser: palo santo, quebracho, algarrobo y otras.
EL DIA JUEVES 7 de julio, a las 15 en nuestra casa, 25 de Mayo 165. Tiene mensura judicial aprobada y está formado por los lotes X, S, W, R. del plano de división levantado por el ingeniero Vicente Arquni. Medidas y linderos según títulos 10.500 m. de frente en el costado N., lindando con terreno baldío; 10.500 m. en el costado S. lindando con parte de las fracciones M. y N., 30.000 m. de fondo en el costado O., lindando con parte de las fracciones W. y R. y 30.000 m. de fondo en el costado E., lindando con parte de las fracciones X. y S. Si el comprador lo desea podrán dársele facilidades de pago, con garantía hipotecaria e intereses a estilo bancario. Orden del Sr. juez Dr. Juan Carlos Lagos, secretaría del Dr. Hereteru, en la sucesión de doña Angela Siffredi de Mendonca. Exigiremos el 8 o|o a cuenta de precio y el 2 o|o de nuestra comisión. Informes y planos en nuestra casa, 25 de Mayo 165.—Casal Hnos. j23

José Serrao y Cía.

Seguí 1971. Casa de departamentos, nueva, renta 500 pesos mensuales, a 1 paso de la av. San Martín y de D. Alvarez, frente a la estación B. Vista. Edificación de primera. Base 25.000 pesos todo a 4 años de plazo al 9 o|o, lo que suba de la base 1|3 a plazo y el resto al contado, se compra sin plata. Puede visitarse.
EL DOMINGO 26 de junio, a las 16, allí. Datos y demás, Rivadavia 714, U. T. 30, Avenida. v25

Oficinas: Alsina 1408.—U. T. 7369, Lib.

A. BUGANEM y Cía.

963 Avda. de Mayo 963 — U. T. 2575, Rivadavia v27

CASAS

Avda. José M. Moreno 693. — Esquina Convención 515. De negocio y familia. Base $ 11.000, toda de 1 a 30 años de plazo. Edificio en cal. Salón de negocio, 3 salas, zaguán y dependencias. Buena carpintería, pisos de pino tea, cloacas, adoquinado. Mide 11x20.50 vs. Tranvías 43, 45 y 48. Visítese.
EL DOMINGO 26 de junio, a las 16. v26

En Flores: a 2 cuadras de la Avda. Gaona y tranvías 84 combinación subterráneo, 89 y 99. Sólida casa en cal, con tirantes de hierro. Verja, jardín, 4 habitaciones, comedor que cuadra y dependencias. Buena carpintería, cielorrasos, pisos de pino tea, patios de mosaico, etc. Mide 8.23x38.26 vs. Base $ 6.500, en mensualidades de 1 a 30 años. Monte Egmont 2329, entre Caracas y Zamudio. Visítese.
EL DOMINGO 26 de junio a las 15. v26

En Flores: Base $ 8.000 en mensualidades de 1 a 30 años. Amplia propiedad de 20x66 vs. Salón negocio, frente imitación piedra, 4 habitaciones, comedor y dependencias. Carpintería de cedro, cielorrasos de yeso, agua corriente, etc. Esteban Bonorino 1256 al 58, entre Zuviría y Santander, a 2 cuadras de Avda. Campana y tranvía 49, combinación subterráneo. Visítese.
EL DOMINGO 26 de junio, a las 15.30. v26

Avdas. Cabildo y Federico Lacroze. A 1 cuadra de allí. General Paz 587, esquina Olleros 2596. Buena propiedad de negocio y familia en terreno de 13 por 30 v. Consta de: salón de negocio; 3 salas y dependencias. Frente imitación piedra; galería; carpintería de cedro; cloacas; ambos adoquinados pagos, etc. Doble línea de eléctricos al frente. Base, $ 13.000, toda a plazos. Visítese.
EL DOMINGO 26 de junio, a las 15.30. v26

Base, $ 6.000 en mensualidades de 1 a 30 años. En Caballito, Achaval 537, entre Merlo y Lobos. A un paso de las Avdas. Directorio, Pedro Goyena, Juan B. Alberdi y Rivadavia, con tranvías 2, 5, 26, 43, 44, 48, 88 y subterráneo. Verja de mampostería y hierro; jardín; 3 habitaciones y dep. Pisos de pino tea, cloacas, adoquinado pago. Mide 10 por 20 vs.
EL DOMINGO 26 de junio, a las 14.30. v26

Casa en construcción, en V. del Parque.—A dos cuadras de la estación y 4 de Av. San Martín. Nazarre s. n., entre Campana y Llavallol. Base, $ 3.000 toda a plazos. Mide 10x39 vs. Sala, escritorio, 4 habitaciones, baño, etc.
EL DOMINGO 26 de junio, a las 14, en la misma.—A. Buganem y Cía. v26

Se compran sin plata. — Frente a la avenida Warnes. Dos casas. Base pesos 8.000 en mensualidades cada una. Muñecas número 701, (llave en mano) y No. 715, entre Gurruchaga y Acevedo. Consta cada casa de: verja de mampostería; jardín; 2 habitaciones; comedor que cuadra al patio; baño; cocina y fondo. Galería de material; patios de mosaico; cielorrasos de yeso, luz eléctrica, carpintería de cedro, cloacas separadas, adoquinado pago. Miden: 10x25 varas cada una. Visítese. La No. 701 se entregará llave en mano.
EL DOMINGO 26 de junio, a las 16.15, en las mismas.—A. Buganem y Cía. v26

Avda. Warnes 565, entre Malabia y Acevedo.—Al lado de la Avenida Canning. Recién terminada, desocupada. Regia casa de familia. Sala, frente imitación piedra; jardín; vestíbulo; 2 habitaciones; comedor que cuadra al patio; baño y dependencias. Carpintería de cedro; galería; patio de mosaico; cielorrasos de yeso; luz eléctrica, cloacas; adoquinado pago. Base, $ 14.000, toda a plazos. Mide: 10x33.36 y 26.75 vs.; contrafrente de 11.65 varas. Visítese.
EL DOMINGO 26 de junio, a las 16 hs. en la misma.—A. Buganem y Cía. v26

Casa-quinta en Villa Ballester. Llave en mano. Avda. General Roca 31, a 2 cuadras exactas de la estación. Sala, comedor, 5 dormitorios, hall, gran parque, y dependencias. Mide 40x50 varas. Base pesos 12.000, toda a plazos. Visítese.
EL DOMINGO 3 de julio, a las 15, allí. —A. Buganem y Cía. v25

En Palermo: Godoy Cruz 2351. Sala, hall, 4 habitaciones, cloacas y adoquinado pago, 10x50 varas. Base $ 10.000 toda a plazos. Visítese.
EL DGO. 3 de julio, a las 15.30, allí.— A. Buganem y Cía. v25

Jufré 24. entre Río de Janeiro y Aguirre, 4 habitaciones, comedor, adoquinado pago, etc., 10x40 varas. Base $ 10.000, a plazos. Visítese.
EL DGO. 3 de julio, a las 15, allí.— A. Buganem y Cía. v25

Plaza Flores: R. L. Falcón 2341, entre Rivera Indarte y Membrillar. Sala, comedor, 5 habitaciones, etc. Llave en mano. Base $ 10.000, toda a plazos. Próximamente fecha.—A. Buganem y Cía. v26

TERRENOS

Dorrego entre Santa Fe y Zapata. Base, $ 5 v|c., toda a plazos. Terreno de medidas excepcionales, aparente para levantar allí la gran casa de renta. Mide 12 vs. de frente por 89.78 y 91 vs. en sus costados. Superficie 1084.58 vs. Tiene cerco, vereda y adoquinado pago.
EL DOMINGO 26 de junio, a las 16, en el mismo.—A. Buganem y Cía. v26

3 lotes en 100 meses. En Flores. Malvinas esq. Junta. Mide 11.55x20 vs. Malvinas entre Junta y Av. Campana. Mide: 14.53x22.10 y 13.43 vs. y 17.90 en el contrafrente; y Malvinas con frente también a Curapaligüe. Mide: 10.77 vs. por 29.68 y 25.69 vs. Barrio de familias, a un paso de las Avdas. Directorio y Pedro Goyena, adoquinado pago. Base, $ 35 por mes el lote, sin interés.
EL DOMINGO 26 de junio, a las 14, sobre los mismos.—A. Buganem y Cía. v26

Terreno en Caballito. Cucha Cucha 814-20, entre Planes y Arengreen; a 1 cuadra de Avda. Gaona. Lindo lote de 20x25 vs., entre edificios. Base, $ 8 v|c. a plazos. Tiene cerco, vereda y adoquinado pago. Tranvías 55 combinación subterráneo, 89 y 99.
EL DOMINGO 26 de junio, a las 14, en el mismo.—A. Buganem y Cía. v26

Base, $ 500 al contado; lo que exceda en 60 meses. Terreno Esperanza entre Santo Tomé y Arregui; buen barrio de densa edificación, dotado de todos los adelantos. Mide 9.34x54.85 vs.
EL DOMINGO 26 de junio, a las 14.15, en el mismo.—A. Buganem y Cía. v26

2 terrenos en Villa del Parque. Base, $ 500 al contado; lo que exceda a ... meses, sin interés. Miden c|uno 9.24 por 55.78 varas. Bahía Blanca entre Jonte y Lazcano.
EL DOMINGO 26 de junio, a las 14.30, en el mismo.—A. Buganem y Cía. v26

Base, $ 7 v|c., toda a plazos.— Terreno Dungeness, entre Hidalgo y Acoyte, a 1 cuadra de las avenidas Canning y Warnes. Muy buen barrio de familia y de construcciones modernas. Tiene cerco, vereda y adoquinado pago. Mide 10.39 por 42.26 y 42.73 varas.
EL DOMINGO 26 de junio, a las 15.30, en el mismo. v26

PUBLIO MASSINI y Cía.

(Vendiendo particularmente) v26

Por cobro de un crédito hipotecario. 4.795 hectáreas, 15 áreas, 12 centiáreas de campo en La Pampa, a 15 leguas de la estación Barrancosa, F. C. P., Sección IV, fracción D, parte Norte de los lotes 14 y 15; conocido por estancia "La Puma". Figura en el Registro Gráfico a nombre de don Adolfo Tweedy. Tres jagüeles, muy buena agua a 12 y 15 metros de profundidad; población, un galpón; rodeado de establecimientos importantes, y a venderse con la base retasada de $ 7 m|n. la hectárea, al contado, por liquidación de la deuda hipotecaria.

EL VIERNES 24 de junio, a las 16, en el local, 481 San Martín 485, venderemos este campo cuyos títulos y demás antecedentes están en el local a disposición de los interesados. Para revisarlo dirigirse al encargado del campo, señor Cristino J. Carreras. Seña, 5 ojo. Comisión, 2 ojo. — Publio Massini y Cía. v26

Propiedad en Avellaneda. — Sobre la Avenida Pavón núms. 1566-72 y contrafrente a Mariano Acosta núms. 1442-48. Ocupada actualmente por la fábrica de fideos de don Pedro Perrone. El frente de Pavón ocupado por ésta, tiene un negocio con persianas metálicas, un gran galpón y dos habitaciones; y sobre Mariano Acosta: dos casas, una baja y una alta, de 4 habitaciones cada una. El terreno mide 10 vs. de frente a la Av. Pavón, por 65 vs. de fondo y 10 vs. en el contrafrente a la calle Mariano Acosta. Ad corpus. El conjunto produce 300 $ mensuales, pero el inquilino obtiene 400 $ mensuales, lo que es fácil comprobar. Estas casas con una pequeña reparación quedarían flamantes. La venta es por orden de un Banco de esta capital, con la base ínfima de $ 20.000 m|n. al contado.

EL DOMINGO 26 de junio, a las 15, en la misma propiedad. Títulos perfectos. Seña 5 ojo. Comisión 2 ojo. Informes en n. oficinas, 481 San Martín 485. — Publio Massini y Cía. v26

Por mensualidades. — Cuatro lotes en Mataderos, entre las Avenidas Tellier, Pcias. Unidas y Chicago, (adoquinadas y con tranvías eléctricos) y con frente a las calles Chascomús y Andalgalá. A solo 5 cuadras de los mataderos públicos. Por ser saldo, salen a la venta con la ínfima base de $ 1.50 la vara, pagaderos en 40 mensualidades, sin interés. Posesión y escrituras inmediatas sin más desembolso que dos meses de garantía en el acto del remate y dos más al escriturar.

EL DOMINGO 26 de junio, a las 14, en los mismos. Títulos perfectos. Escrituras por ante el escribano Sr. Beruttí, calle Moreno 430. Comisión 2 ojo. Planos en nuestras oficinas, San Martín 481-85. — Publio Massini y Cía. v26

F. González Elizalde

San Martín 93. — U. T. 1693. Av.

En Flores, bonita casa, Helguera 750, entre Páez y Canalejas. A 3 cuadras del tranvía 84 en combinación con el subterráneo, e igual distancia de la Avda. Gaona y a 6 de Rivadavia y subterráneo. Base, $ 5.000, baratísimo. Frente con balaustrada, jardín, 3 habitaciones grandes, 1 chica, baño, cocina, patios mosaicos, cielorrasos yeso, carpintería cedro, etc.

EL DGO. 26 de junio, a las 15, allí. Datos: San Martín 93. 119

En Palermo. Casa habitación y renta, al lado de la Av. Rivera, Bompland 1367 al 71. Base, $ 18.000, a plazos. Renta $ 3.600 al año. Frente de piedra, salón de negocio con cortinas metálicas, zaguán, cancel, 6 dormitorios, comedor, cocina, w. c., carpintería cedro, adoquinado, cloacas, luz eléctrica, todo pago. Terreno de 10x42 vs. (Ad corpus). Visítese.

EL DGO. 26 de junio, a las 16, allí. Datos: San Martín 93. 119

Al Oeste, 2 lindas casas de familia y un terreno, sobre las Avs. Triunvirato, Jorge Newbery y Rivera, Estados 3801, esq. Fraga y Estados 3809. Base, $ 8.000 cada casa, a plazos. Tienen frente de piedra artificial, construcción sólida con materiales de primer orden, hay allí cloacas y adoquinado todo pago. Estados esq. Fraga, 3 salas, vestíbulo, pieza de servicio, baño, cocina, w. c., terraza, carpintería cedro, mosaicos, etc. Estados 3809, sala, 3 dormitorios, pieza de servicio, baño, cocina, w. c., e igual que la anterior. Terreno, Fraga entre Estados y Dorrego. Base, $ 6 la v|c., con adoquinado pago y entre edificios. Superficie 430 va|cs., más o menos, a plazos. Visítese.

EL DOMINGO 26 de junio, a las 16.30, allí. Datos San Martín 93. 119

En 100 mensualidades, sin interés, a 4 cuadras de la estación Caseros, F. C. P., notable manzana dividida en 37 lotes, con frente a las calles Rivadavia, Pringles, Moreno y Alzaga. Base, $ 3 por mes, con título definitivo en seguida.

El DGO. 3 de julio, a las 15, allí. Después detalles. Datos, San Martín 93. v27

S. Domingo Barrau

10 CASAS

por mensualidades

v231

EL 29 de junio y 3 de julio, sobre las mismas. En Avellaneda, En Villa Domínico, en Bernal, en Berazategui, en Villa Ballester, en Villa Lynch, en San Isidro y en la capital.

EL 29 DE JUNIO: EN AVELLANEDA. Pringles 839-45 y Rivero 721-53. Base $ 100 la mensualidad en 84 cuotas, sin interés y 2.500 $ al contado. 11 m. frente S. O. y 13.80 en el contrafrente, la 1.a 17.82 m. frente al NO., 25.26 NO., 15.318 contrafrente, la 2a. (ad corpus). Salón con sótano, 2 habitaciones, cocina, altillo, w. c., agua corriente, fondo, 1 habitación de material y 4 cuartos de madera, etc.

A LAS 11.40 SOBRE LA MISMA.

VILLA DOMINICO. SADI CARNOT 125. 3 No $ 20 la mensualidad, en 84 cuotas, sin interés y 600 $ al contado. 8.66 m. N. O. por 38.06 S. O. "ad corpus". 1 habitación, cocina, bomba, w. c. y fondo.

A LAS 11.40 SOBRE LA MISMA.

VILLA DOMINICO. MIRAMAR 551. Base 45 la mensualidad y 1.000 $ al contado. 8.64m.x25.85 m. "ad corpus". 3 habitaciones, comedor, galería, patio de baldosa, cocina, bomba, w. c., etc.

A LAS 12 SOBRE LA MISMA.

BERNAL. LAS HERAS 270. BASE, $ 40 la mensualidad, en 84 cuotas, sin interés y 1.000 $ al contado. 17.32m. frente N. O. por 29.773 N. E. y 28.993 lado S. O. "ad corpus". 3 habitaciones, galería, corredor mosaico, cocina, w. c., pileta lavar, bomba, luz eléctrica y jardín.

A LAS 14 Y 15, SOBRE LA MISMA.

BERAZATEGUI. CARLOS PELLEGRINI S|N. Base $ 20 la mensualidad, en 84 cuotas, sin interés y 500 $ al contado, 8.66 mts. por 17.32 mts. "ad corpus". 2 habitaciones, galería, cocina, w. c. etc.

A LAS 16.15 SOBRE LA MISMA. v29

El 3 de julio, en Villa Ballester, Congreso 264 y 68. Base $ 100 la mensualidad, en 84 cuotas, sin interés y 3.000 $ al contado. 25.93x57.60 "ad corpus". 4 habitaciones, vestíbulo, comedor, baño, cocina, molino, luz eléctrica, w. c., 2 habitaciones de material al fondo, adoquinado por cuenta del comprador.

A LAS 13.30, sobre la misma.

VILLA BALLESTER: Pueyrredón 666. Base, $ 45 la mensualidad, en 84 cuotas, sin interés y 350 $ al contado. 10m x 30. "Ad corpus". 2 habitaciones, galería, corredor de mosaico, cocina, bomba, etc. A LAS 14 y 15, SOBRE LA MISMA.

SAN ISIDRO: 3 de Febrero esq. Alberti. Base, $ 36 la mensualidad, en 84 cuotas sin interés, y 2.000 $ al contado. 18.07 m. frente S. E. 14.382 contrafrente N. O. 32.30 lado S. O. igual N. E. "Ad corpus". Salón negocio, 4 habitaciones, galería, 3 w. c., luz eléctrica, etc. A LAS 16 Y 30, SOBRE LA MISMA.

VILLA LYNCH: Don Tomás entre Hamburgo y San Petersburgo. Base, $ 60 la mensualidad, en 84 cuotas sin interés y 1.500 $ al contado. 8.66x41.56 la "Ad corpus". 3 habitaciones, comedor, galería, patio de mosaico, luz, pieza en alto, baño, cocina y bomba; con jardín. A LAS 10, SOBRE LA MISMA.

CAPITAL: Helguera 1766 esq. Camarones. Base $ 100 la mensualidad en 84 cuotas sin interés, y 2.000 $ al contado. 15m. al N. E. por 35.75 fondo y frente N. O. "Ad corpus". Salón negocio, 4 habitaciones, vestíbulo cubierto, dos piezas de madera, galería, cocina, bomba, etc. A LAS 15, SOBRE LAS MISMAS.

NOTA: La parte de precio que se indica y que debe ser entregada al contado, es FIJA. Los interesados deberán formular sus ofertas sobre el importe de la cuota mensual establecida en la base en cada caso. Estas ventas se efectúan por orden de la SOCIEDAD ARGENTINA DE EDIFICACION, Victoria 900, y las escrituras serán otorgadas por el escribano que designe la Sociedad, dentro de los 30 días de la fecha del remate. Títulos perfectos. Informes y prospectos en la Sociedad nombrada o a mi escritorio, Maipú 57. v231

Manuel E. Belza

Soberbio hotelito. Gallo 1865 al 73. Barrio de familias por excelencia. Construcción a todo costo. Admirable distribución. Garage para 4 autos, 2 piezas y baño de sirvientes, cocina, patio. Recepción: hall, sala, escritorio, comedor, comedor de diario, jardín de invierno, office, toilette. Piso alto: 2 apartamentos, 4 dormitorios, 2 lujosos baños instalados, calefacción, parquets, finas decoraciones; carpintería y herrería artística. Llave en mano. Base: $ 30.000, pudiendo quedar hasta el 50 ojo de la compra, 1 año de plazo, interés 8 ojo. Visítese de 9 a 11 y de 13 a 15.

EL DOMINGO 26 de junio a las 16, en el mismo. Av. de Mayo 695. — Manuel E. Belza. v28

Sobre plaza Flores: Yerbal 2789, esq. Terrada. Vale decir la ubicación más descollante de Flores. A dos cuadras de la estación, una de Rivadavia, 25 minutos de plaza Mayo. Hermosa casa, gran jardín; garage, terraza, sala, amplio comedor, 3 dormitorios, baño instalado, aparte: 2 habitaciones, baño, cocina, decorados, finos papeles, agua, cloacas, luz eléctrica, adoquinado. Base: $ 17.500 con cédulas.

EL DOMINGO 26 de junio a las 15, en la misma. Visítese. Terreno: 44 vs. 35 a Terrada, 11vs.15 a Terrada. Av. de Mayo 695. — Manuel E. Belza.

JOSE BACIGALUPPI e HIJO

AVISOS NUEVOS

17 quintas, en Ciudadela (F. C. Oeste). — En 40 mensualidades, sin interés. Base muy ínfima $ 0.35 la v. c. A las puertas de la capital, a unos 1.500 metros del boulevard Circunvalación. Superficies que varían entre 1.800 y 3.900 v. c. Frente a las calles Ricardo Gutiérrez (hoy Brown), Pirovano, A. del Valle y otras. Paraje conocido por "Loma Verde". Tierra alta, inmejorablemente situada, pues dista unas 7 cuadras al Sur de la Av. Rivadavia y estación Ciudadela, del F. C. O. cuyas líneas electrificadas en breve se librarán al servicio público. Rodeados de edificación en su mayor parte casas quintas, lindando con los terrenos de Hebras y Salaberry, muy cerca del futuro gran colegio de los padres Salesianos. Para casas quintas, para pequeñas huertas y hasta para especular son indicadas. Son tierras que se recomiendan por ser la meseta más destacada de todos sus alrededores. Se exigirán dos mensualidades y 3 ojo de comisión en el remate, y dos más al recibir la libreta. Posesión inmediata y escrituras en seguida. Visítense. Datos y planos a San Martín 56. — José Bacigaluppi e hijo.

EL JUEVES 30 de junio, a las 15, en nuestra casa, San Martín 56. 122

11 lotes en Villa del Parque. — Frente a las calles Tinogasta y Esperanza. A 5 cuadras de los tranvías 85 y 86 (bajándose en Morán y Esperanza), sobre los grandes edificios de las obras sanitarias y aguas corrientes y a 6 cuadras de la estación del F. C. P. Cloacas, aguas corrientes, luz eléctrica y entre mucha edificación. Paraje alto y de inmenso porvenir. Lotes de 177 a 349 v. c. Base $ 10 por mes al lote, en 100 meses, sin interés. Exigiéndose 3 mensualidades y 2 ojo de comisión en el remate y 3 más al recibir la libreta respectiva. Posesión y escrituras inmediatas. Visítense. Datos y planos a San Martín 56. — José Bacigaluppi e hijo.

EL DOMINGO 26 de junio, a las 14, en los mismos. 119

10 lotes, centro Caballito. — Los más importantes de un gran barrio! Base, $ 16 v|c., en 30 mensualidades, sin interés, exigiéndose 3 mensualidades en el remate y 2 ojo de comisión, y 3 más al retirar la libreta. Posesión inmediata y escrituras definitivas en seguida ante el escribano Ricardo Wright. Descuento del 10 por ciento a los que paguen al contado. La venta comprende la esquina de Av. Directorio y Miró, en 5 lotes, la esquina de Av. Directorio y Puán, en 2 lotes; un lote calle Emilio Mitre entre Directorio y Convención y la esquina de Puán y Convención. Todos tienen muy lindas medidas. Los adoquinados existentes están pagos. Quedan a 5 cuadras al Sur de la Av. Rivadavia (altura 5800), e inmediatos a las avenidas Pedro Goyena y Juan Bautista Alberdi, con tranvías y al pintoresco Parque Chacabuco. Barrio moderno y de gran porvenir. La venta es decidida. Visítense. Datos y planos a San Martín 56. José Bacigaluppi e hijo.

EL DOMINGO 26 de junio, a las 15.30, en los mismos. 119

CASAS

Hermosa casa, Brasil 1340. — En esa ubicación tan importante ofrecer a la venta una casa lujosa, cómoda y bien construída, como la que nos ocupa, es sencillamente una mosca blanca. Entre Santiago del Estero y San José. Al lado de la plaza y estación Constitución. Base ínfima, $ 45.000. 1|3 al contado y 1|2 hasta 3 años de plazo, interés 8 ojo. La renta debe calcularse en 450 $ mensuales. Mide 10 por 25v57 y 25v80, teniendo 13v22 de contrafrente. (414,12 v|c.). Ad corpus. Zaguán con mármol amarillo, cancel, hall con vitraux, sala con balcones y frente piedra antesala, 4 dormitorios, baño, comedor, cocina, sótano, despensa, lavadero, w. c. y el segundo patio con galería cerrada. Empapelados finos, herrajes de precio, cielorrasos yeso, celosías y carpintería cedro, pisos tea, patio mosaico norteamericano, etc., cloacas y adoquinado pago. Visítese de 11 a 12 y de 16 a 17. Datos a San Martín 56, José Bacigaluppi e hijo.

EL DOMINGO 26 de junio, a las 15, en la misma. 119

Regia casa, Billinghurst 965 — Entre Tucumán y la gran Avenida Córdoba. Ubicación que se recomienda por sí sola. Una casa amplia, moderna, de agradable aspecto, y sobre todo, solidísima. Base, $ 26.500. Baratísima! 1|3 al contado, 1|4 parte a 1 año y 1|4 parte a 2 o 3 años, interés 8 ojo. La renta debe estimarse en pesos 320 al mes, como mínimo. Mide 11 y 1|2 varas de frente por 34v67 y 34v26 de fondo. Ad corpus. Zaguán con mármol, cancel, hall, sala y escritorio con balcones y frente imitación piedra, 5 habitaciones, comedor, antecomedor, baño instalado, cocina, w. c. y lavadero. Pisos tea, cielorrasos yeso, carpintería y celosías cedro, patio mosaico, galería material, etc. Adoquinado pago y cloacas. Visítese, de 10 a 11 y de 14 a 16. Datos a San Martín 56. — José Bacigaluppi e hijo.

EL DOMINGO 26 de junio, a las 15.30, en la misma. 119

Judicial. Para vivir. En Flores Con cédulas. Amplia y sólida casa de familia en Flores. En una ubicación de gran porvenir. Calle Andrés Lamas 845 entre Neuquén y Páez. A 1 cuadra del boulevard Boyacá (con tranvía 89 y 99), a 2 de la Avenida Gaona (con tranvías 84, 89 y 99) y a 3 de Donato Alvarez (con tranvía 83). Tasación $ 20.000 m|n. Base 2-3 partes de su tasación $ 13.333 con 33 m|n. Reconoce 7.000 cédulas que el comprador podrá tomar a estilo de plaza del día anterior al del remate, y devolviendo lo amortizado. Mide el terreno: 9 metros de frente por 52 metros 70 de fondo, igual a 16 varas 39 por 60v26. Edificio en cal, consta de verja, jardín, 4 dormitorios con galería, comedor que cuadra al patio, cuarto de baño con azulejos e instalaciones sanitarias, cocina con económica, pieza servicio, w. c., y gallinero. Cielorraso yeso, pisos tea, patio de mosaico, carpintería cedro y pino, celosías

hierro, techos cinc, etc. Aguas corrientes y luz eléctrica. Visítese. Juez Dr. F. Klappenbach. Secretaría: Dr. C. F. Aberastegui. Juicio sucesorio: Mancini de Gómez doña Josefa. Se exigirá 5 ojo a cuenta de precio y 2 ojo de comisión. Datos a la secretaría actuaria o a nuestra casa, San Martín 56. — José Bacigaluppi e hijo.

EL DGO. 26 de junio, a las 14 horas, en la misma. 122

5 casas en el Caballito. — A plazos. Baratas y bien ubicadas. En cal. SAN EDUARDO 1478 y 1485, entre Cayena y Georgetown. 10 por 26.69 vs. c|u. Ad corpus. Consta cada una de 2 habitaciones, comedor, cocina, baño y galería. Rentan $ 140 y 110 al mes. Base, pesos 4.500 cada una.

SAN EDUARDO 1465 y 1471. 10 por 28v 62 c|u., 3 habitaciones, comedor, baño, cocina, w. c. y galería. Cloacas construídas. Base, $ 5.800 c|u. Renta $ 140 c|u.

CAYENA 561, entre San Eduardo y Méndez de Andes. 9v23x32v49. Ad corpus. Verja, 2 piezas, cocina y w. c. Base, $ 3.500. Renta $ 65 al mes. Todas tienen adoquinado pago. Forma de pago: 1|2 al contado y 1|2 a 1 o 2 años, interés 8 ojo. Escribano A. White Billa. Quedan a 1 cuadra de la Av. Neuquén, con tranvía 84. Visítense. Datos a San Martín 56. José Bacigaluppi e hijo.

EL DOMINGO 26 de junio, a las 14.30, en las mismas. 119

12x60 vs. Gorriti 3674|78. — Entre Salguero y Medrano. A 3 cuadras al Norte de la Av. Córdoba y a 6 de Santa Fe. Muy buen barrio. Casa de familia y galpón con caballeriza (ocupado por tambo). Así como está puede dar $ 250 al mes. Base $ 21.000. ¡A menos de $ 30 v|c. con gran edificio, cloacas y adoquinado pago! Mide 12x60 vs. "Ad corpus". 5 habitaciones grandes, una chica al frente, galpón con altillo y caballeriza (ocupado por tambo), cocina, baño, w. c., estercolero y gran parral. Llave en mano. Venta por división de condominio. Visítese. Datos a San Martín 56.

EL DOMINGO 26 de junio, a las 16, en la misma. 119

TERRENOS

LOS GRANDES REMATES

v25

129 lotes en el Caballito — Que comprenden parte de una de las muy pocas fracciones disponibles del centro de Caballito. Frente a la gran avenida Asamblea (continuación de Pavón) adoquinada y con tranvías 25 y 44 y a las calles Beauchef, Viel, Salas, Tejedor y Estrada. Es decir, dentro del valioso marco formado por las importantes avenidas La Plata, José Ma. Moreno, Pedro Goyena y Asamblea. Inmediatos al barrio Cafferata de casas baratas y al pintoresco parque Chacabuco. Para edificar casas de habitación y renta son los mejores terrenos. Hay allí cloacas, aguas corrientes, luz eléctrica, buenos pavimentos y tranvías a todas direcciones. Lotes de medidas preciosas: ¡el más grande tiene 300 v|c! Base ínfima $ 5 v|c, a pagar en 60 mensualidades, sin interés, dándose posesión en seguida y escrituras definitivas inmediatas. Visítense. Datos y planos, a San Martín 56. — José Bacigaluppi e hijo.

EL DOMINGO 10 de julio, a las 14, en los mismos. v25

72 lindos lotes en Floresta. Sobre los Nuevos Mataderos. Frente a la Av. Murguiondo (adoquinada) y calles Taff, Echeandía, Hubac y La Rosa. Sobre las grandes avenidas Campana y Larrazábal, en medio de importantes establecimientos industriales, a unas 8 cuadras de los tranvías 48 y 43 que circulan por la Av. Juan Bautista Alberdi y rodeados de mucha edificación. Paraje altísimo; ¡una loma! Base, $ 12 por mes el lote, en 80 meses, sin interés. Visítense. Datos y planos a San Martín 56. — José Bacigaluppi e hijo.

EL DGO. 3 de julio, a las 14, en los mismos. v25

Terreno muy bien situado. — Centro del Caballito. Podría decirse: Almagro. Frente a la importante Av. Directorio (continuación de San Juan) entre Senillosa y Doblas. Lindero a las casas Nos. 129 y 141. Unico sin edificar de la cuadra. Mide 10 por 55 varas. Tiene vereda y adoquinado pago. A 1 cuadra de la Av. La Plata, a 2 de Pedro Goyena y a 6 al Sud de Rivadavia. Con tranvías a todas direcciones y entre edificación moderna. Base, $ 13.50 v|c. ¡Muy barato! Visítese. Datos y planos a San Martín 56. — José Bacigaluppi e hijo.

EL DOMINGO 26 de junio, a las 16.15, en el mismo. 119

Judicial. — Casa y 13 lotes de terreno. En Ciudadela, F. C. O. Partido de Matanza, provincia de Buenos Aires. Haciendo cruz con la conocida casa-quinta del doctor Gregorio Rebasa y a unas 7 cuadras al Sud de la Av. Rivadavia y de la estación Ciudadela del F. C. O., cuyas líneas electrificadas se librarán al servicio público muy en breve. Dan frente a las calles Ricardo Gutiérrez (hoy Brown), Ingeniero Mitre y Pirovano. Base, $ 8.500 m|n. por la casa y $ 0.50 m|n. los 75 decímetros cuadrados (o sea la vara cuadrada) los lotes de terreno. La casa está edificada en los lotes 22, 23 y 24 que en conjunto miden 493.95 m|c., igual a 667.16 v|c., y los lotes tienen dimensiones que varían entre 177.10 y 477.08 m|c. igual a 236.14 y 636.14 v|c. La casa edificada con buen material, consta de un gran salón para negocio con su estantería de cedro y mostrador, sótano, 8 habitaciones, galería y w. c. Cielorrasos y pisos pino tea, techos de cinc, puertas de cedro, etc. Juez doctor C. A. Campos. Secretaría doctor Padilla. Juicio Amenedo de García doña Carmen contra concurso Etcheverry, don Miguel y otros, cobro ejecutivo de pesos. Escrituras ante el escribano Sr. José A. Tiscornia. Se exigirá 5 ojo a cuenta de precio y 2 ojo de nuestra comisión. Datos a la secretaría actuaria o a nuestra casa, San Martín 56. — José Bacigaluppi e hijo.

El JUEVES 30 de junio, a las 15, en nuestra casa, San Martín 56, Buenos Aires. 121

GIMENEZ ZAPIOLA, PANELO Y Cía

HOY

a las 15

REMATE DEL BANCO DE LA NACION ARGENTINA

En MENDOZA

SAN RAFAEL

88.114 hs. 25 as. 80 cs.

EN 10 LOTES

BASE $ 1 LA HECTAREA

A largos plazos

Por orden del Banco de la Nación Argentina, sección Banco Nacional en Liquidación. A plazos. En Mendoza, Dep. San Rafael, "Las Cortaderas", 88114 hs., 25 as., 80 cs., 22 d|c., divididas en 10 lotes. La totalidad del campo está comprendido entre los siguientes linderos: al N., F. Appiolaza y G. Vicencio; al E., Suc. Zapata González y Ortiz; al S., F. Conso y N. F. Salabert y al O., la línea divisoria de las Repúblicas Argentina y de Chile. Está surcado de N. a S. por el Río Diamante y de O. a E. por los arroyos Papagallos, Cortaderas y Hondo, además de otros de menor importancia. Superficies: Lote 1: 23933 h., 25 a., 95 c., 54. Lote 2: 10447 h., 51 a., 34 c., 53. Lote 3: 6620 h., 8 a., 46 c., 82. Lote 4: 5035 h., 93 a., 14 c., 77. Lote 4 bis: 3788 h., 35 a., 66 c., 63. Lote 5: 1671 h., 33 a., 35 c., 65. Lote 5 bis: 1347 h., 58 a., 36 c., 79. Lote 6: 1534 h., 25 a., 69 c., 99. Lote 7: 3415 h., 36 a., 85 c., 72. Lote 8: 2617 h. 98 a., 16 c., 60. Base $ 1 la hectárea. Condiciones de pago: 5 ojo en el acto del remate como seña y parte del precio, 15 ojo al escriturar, dentro de los 30 días de aprobado el remate por el Banco y el 8 ojo restante en 8 cuotas iguales semestrales con interés ... ojo y garantía hipotecaria de la misma propiedad para la completa cancelación. Escrituras por el escribano que designe el Banco.

EL JUEVES 23 de junio a las 15 h. en nuestro hall. 2 ojo de comisión en efectivo. — Giménez Zapiola, Panelo y Cía., Florida 233. 16

zona, alfalfa, etc. Tiene plantaciones de álamos y nogales. Cercado con buenos alambrados y postes cada 3 o 4 metros. Casa con buenos materiales edificada en 60 m. c., jardín, galpón y depósito de materiales o cancha de tennis, gallinero, pileta, etc. Linderos: al N. calle pública, frente a la sucesión J. B. Cerno, S. y E., canal Cerrito y al O., terreno municipal, antes V. Caggiatta. Base 16.666.66 pesos. Orden del juez doctor A. Gras, secretaría del doctor Alberto Oderigo, a propuesta de partes en el expediente Nelid y Cía., contra Pabie.

EL MIERCOLES 6 de julio a las 15 en nuestro hall. 8 ojo a cuenta de precio 2 ojo de comisión en efectivo. — Giménez Zapiola, Panelo y Cía., Florida 233. 122

Judicial — En Mendoza, San Rafael. Finca El Nadadero a 5 kilómetros en la parte SO. y a 10 cuadras del camino macadamizado a Peredes. Superficie: 10 hectáreas de las cuales 1 1|2 con frutales y el resto otros cultivos. Terreno alto y fértil con riego adaptable para cualquier plantación, como viñedos y productos de la

JUDICIAL

EN EL CENTRO DE FLORES

Avenida Nazca 60

ENTRE RIVADAVIA Y YERBAL

MUY BUENA PROPIEDAD

En la ubicación más importante

Mide 21 por 50 varas

BASE $ 29.887.76

Judicial — Centro de Flores, Avenida Nazca 60 entre Rivadavia y Yerbal. En la ubicación más importante por el intenso movimiento comercial, a 4 cuadras de la plaza y de la estación del F. C. O. Terreno 18m18 21 vs. de frente al E. por 43m30, 50 vs. de fondo. Superficie: 1.19 m. c., 1.050 v. c. Verja de hierro al frente y jardín, vestíbulo, sala, comedor, 5 dormitorios, otra pieza, baño, cocina, alto cubierto y galería. En el fondo, 2 piezas, de madera. El resto del terreno jardín y árboles frutales. Construcción: hecha con buenos materiales, carpintería de cedro, balcones de hierro, persianas cedro, pisos pino tea y mosaico, cielos rasos de ... etc. Está desocupada y recién pintada y empapelada. Base 29.887.76 pesos. Orden del señor juez de primera instancia doctor F. Klappenbach, secretaría del doctor Cirio, a propuesta de partes en los autos testamentarios de doña Juana Alma de Araujo.

EL MIERCOLES 29 de junio a las 15 en la misma. Seña 8 ojo. Comisión 2 por ciento. — Giménez Zapiola, Panelo y Cía., Florida 233. 123

Antonio Quintana

Judicial. — El 29 de junio a las 14.30. Base, retasada $ 1.000. Terreno en Banfield, calle Chacabuco entre Arenales y Levalle. Superficie 8.66 mts. de frente al Norte por 35.98 mts. de fondo. Orden del señor juez doctor Makinlay Zapiola. Secretaría doctor Carlos G. María. Juicio Piffault c|. Basal, cobro de pesos. Sobre el mismo. Seña 8 ojo. Comisión 2 ojo. v29

Andres Corvetto

Caballito. — A 10 años. Buena casa de familia, en el Caballito, Malvinas 865. A 7 cuadras al Sud de la Avenida Rivadavia, altura del No. 6000. Base, $ 15.000. 20 ojo al contado solamente, el resto a 10 años de plazo. ¡Con $ 3.000 en mano puede comprarse!

EL MIERCOLES 29 de junio, (fiesta), a las 15, en la misma. 11v54 por 40. Jardín, comedor, 4 dormitorios, cuarto ropero, baño instalado, pieza alta, cocina, gallinero, fondo disponible. Tiene todos los detalles de una excelente construcción. Visítese de 12 a 16. Títulos perfectos. Informes 281, Reconquista. — Andrés Corvetto. v29

Miguel A. Sabatino

25 de Mayo 130. U. T. 226 Av. P. Goyena 83

En Villa Devoto — En 100 meses. Con base de $ 8 la mensualidad por lote. 25 lotes en un paraje altísimo, próximos al tranvía 55 en combinación con el subterráneo y todos entre edificios. Dan frente a las calles Bermúdez, San Roque, Simbrón, etc.

EL DOMINGO 3 de julio a las 15 en los mismos. Pídanse planos en mis oficinas y visítense los terrenos. — M. A. Sabatino. v15

Juan Labriola

Judicial? Puede decirse por ser división de condominio. Base, 2|3 $ 28.666, pudiendo dejarse $ 20.000 a dos años. En Belgrano, calle Congreso 1603. Casa para familia y stud, con 17 boxes. Renta pesos 4.100 anuales. Terreno 1.100 v|c. Edificio de primera, cloacas, adoq. pago y molino. A los hombres de pesos y pichincheros no se les presenta una oportunidad igual. Seña 5 ojo y 2 ojo comisión.

El SABADO 25 de junio, a las 15, allí. Datos Moreno 2124. U. T. 308. Lib. v25

Carlos Olmi

Judicial, Sáenz Peña 1556. — A dos y media cuadras de plaza Constitución. Terreno y dos habitaciones, 8m71 frente, 8.84 contrafrente, 44.11 en un costado y 43.25 en el otro (378.56 v. c.). Base pesos 11.333,33 ($ 32 cada 0.75 decímetros = vara). Juez doctor Casabal, secretaría Olmedo Cortés, sucesión F. Rodríguez. Los títulos supletorios corren agregados a los autos.

EL DOMINGO 26 de junio a las 15 en el terreno. Seña 8 ojo. Comisión 2 ojo. Datos, Reconquista 353. U. T. 3290 Avenida, Coop. Tel. 1498 Central. 119

Judicial. — Sobre Rivadavia. Finca calle Candelaria No. 48, entre Rivadavia y Ramón L. Falcón, es decir, ahí, sobre Rivadavia, 8 metros 66 de frente por 46 metros 18 en un costado y 46 metros 80 en el otro. Superficie: 641 varas 09. 3 habitaciones, oficinas, aguas corrientes, cloacas y adoquinado pagado. Repetimos: está ahí, sobre Rivadavia, con comunicaciones para todos los puntos de la capital. Base ínfima $ 11.733.33, lo que solo representa 22 $ vara por terreno con edificio y todos los servicios urbanos modernos. Juez Dr. Colombres, secretaría Sandullo, en la sucesión Domingo Pieggari.

EL DOMINGO 3 de julio, a las 15 en la finca. Seña 8 ojo. Comisión 2 ojo. Escrituras ante el escribano Félix Reynoso. Datos Carlos Olmi, Reconquista 353, U. T. 3290 Avenida. Coop. 1498 Central. 119

Judicial. — Casa Campana 796 esquina de 17 metros 33 por 17m82 (500 varas). 3 habitaciones, baño, galpón, pileta, estercolero y otras mejoras. El terreno está empedrado. A 3 cuadras de Avellaneda, con el 84 y 99. Aguas corrientes y cloacas. Base baja: $ 5.466.66. ¡Sólo $ 13 vara por terreno y edificio! Es muy baja la base. Juez Dr. Colombres, sec. Sandullo, sucesión D. Pieggari.

EL DOMINGO 3 de julio, a las 15.30, en la finca. Seña 8 ojo. Comisión 2 ojo. Escribano Félix Reynoso. Datos, Olmi, Reconquista 353. U. T. 3290. Avenida. Coop. 1498. Central. 119

Judicial. — Terreno en Flores. Campana entre Páez y Canalejas, lindando con la esq. Páez, 8m66 por 17.33 (200 vs.). ¡Por sólo $ 1.300, que es la base judicial ínfima ($ 6.50 vara). Juez Dr. Colombres, secretaría Sandullo, suc. D. Pieggari.

EL DOMINGO 3 de julio, a las 15.30, en el terreno. Seña 8 ojo. Comisión 2 ojo. Escribano Félix Reynoso. Datos, Olmi, Reconquista 353. 119

Judicial. — Una casa esquina. Morón 3201 al 3211 esquina Cuenca 612 al 622. Mide: 12 metros 17 de frente por 25.98 a Cuenca (420 varas), 2 salones con frente a las dos calles. El adoquinado llega hasta la esquina Morón y Cuenca. Aguas corrientes y cloacas. Base muy baja: $ 5.666.66. Juez Dr. Colombres, sec. Sandullo, sucesión D. Pieggari.

EL DOMINGO 3 de julio, a las 15, en la finca. Seña 8 ojo. Comisión 2 ojo. Escribano F. Reynoso. Datos Olmi, Reconquista 353. 119

Judicial. — Casa Morón 3245, entre Cuenca y Campana. 8m66 de frente por 43.30 (500 varas). Salón, otra habitación, aguas corrientes y cloacas. Base: pesos 4.333.33. Juez Dr. Colombres, sec. Sandullo, sucesión D. Pieggari.

EL DOMINGO 3 de julio, a las 15, en la finca. Seña 8 ojo. Comisión 2 ojo. Escribano F. Reynoso. Datos, Olmi, Reconquista 353. 119

Judicial — Av. Alvear 4620|8. — 8 metros 60 de frente y 14m58 de contrafrente, por 64m.05 de fondo, entre Godoy Cruz y Sinclair. Frente mismo al bosque. Ideal. Tenemos instrucciones de ofrecerlo vivamente, en venta judicial, al precio ínfimo de $ 93.33 el metro cuadrado (o sean $ 70 la vara). Orden del señor juez civil, doctor Gras, secretaría Delheye, en la sucesión Macedonio Rodríguez. Datos, Carlos Olmi, Reconquista 353, U. T. 3290, Avenida; Coop. 1987, Central. v24

En la región de Tostado, — estancia hecha. Mejoras. Campo especial para ganadería, maíz y lino. Agua de primer orden. Con cédulas. Después detalles. — Carlos Olmi, Reconquista 353, U. T. 3290, Avenida; Coop. 1498, Central. v24

LIVINGSTON

MARIO

v27

Para studs, cuidadores, vareadores, etc. — Dos lotes de terreno de 10 por 60 varas cada uno, a cuadra y media de la avenida Vértiz al 800 y del Hipódromo Argentino. Base definitiva, $ 8 vara cuadrada. Situados en la calle Jorge Newbery, entre Migueletes y Blandengues.

El LUNES 27 de junio, a las 15, en mi casa, Cangallo 466. Títulos perfectos. Seña 8 ojo. Comisión 2 ojo. — Mario Livingston. 119

Juan Pedroza

Judicial. Chacrita en La Plata. — Con sólida casa y dependencias. 5 hs. más o menos. Entre Hernández y Romero. Base $ 10.400.

EL DOMINGO 26 de junio, a las 15, en la misma. Autos sucesorios de María Florencia de las Mercedes Lynch de Mom. Juez doctor Raúl Aristegui, secretaría 17. Informes 53 núm. 230, o Belgrano 281 (San Martín). — Juan Pedroza. v26

F. Constenla y Cía.

En Avellaneda, Piñeyro. Casa Iriborne 458, a media cuadra de la estación Avellaneda, F. C. S., tranvías 24 y 40. Edificio moderno. Sala, comedor y 4 habitaciones, etc. Base pesos 10.000 m|n.

EL DOMINGO 26 de junio a las 15. Datos General Mitre 7, Avellaneda. v26

A. Estéve y Cía.

Vera 824. U. T. 2797, Mitre

Avda. Corrientes y Medrano, a 1 y 2 c. Casa corralón, calle Medrano 446 y Cangallo. En este lindo paraje con tranvías a todos rumbos. Base $ 9.000 a plazos. Edificio de sala, 2 dormitorios, cocina, galpón, caballeriza de material, a la ordenanza, cloacas y adoq. pago, etc. Visítese.

EL DOMINGO 26 de junio, a las 14.30 en la misma. v24

Como judicial por división de condominio, todos mayores. En Flores a 2 c. de la Av. Rivadavia, con subterráneo. Casa con espléndido terreno y tranvías 93 al frente. Calle Bacacay 3251 y Campana. Mide 11x60 vs. Base $ 8.500 a plazos. Edificio, frente mampostería, 5 piezas, cocina, adoq. pago, árb. frutales, etc. Visítese.

EL DOMINGO 26 de junio, a las 14.30, en la misma. Títulos perfectos. Seña 8 ojo. Comisión 2 ojo.

Fernández y Rabuffetti

Corrientes 951

Judicial, Av. Warnes 370. Sobre el Parque Centenario y rodeado de otros importantes bulevares. Dos lotes de terreno Nos. 4 y 5, que miden: el primero, 9 metros frente por 35.90 metros y 39.90 metros en sus costados de fondo, contrafrente de 9.85 metros, o sea una superficie de 341 metros 16 dec. cuadrados (454.80 va. cu.); y el segundo 9 metros frente por 31.90 metros y 35.90 metros en sus costados de fondo, contrafrente de 9.85 metros, o sea una superficie de 304 metros 10 dec. cuadrados (405.50 va. cu.) Base, $ 14.66 m|n los 75 decímetros cuadrados, o sea la vara cuadrada (2|3 partes tasación).

EL DOMINGO 26 de junio a las 15, sobre los mismos. Adoquinado pago. Títulos perfectos. Orden del señor juez de lo civil, Dr. C. A. Campos, secretaría J. M. Méndez, en el juicio María A. Caffarena y Amalia A. Picasso y Caffarena. Seña, 8 ojo. Comisión, 2 ojo. Más datos a los martilleros. — Fernández y Rabuffetti. U. T. 1597, Rivadavia. v25

C. A. Figueroa

Corrientes 4402 al 10, esquina Pringles 789, con 2 espléndidas casas, la esq. de negocio y la lindera de familia; salón con altillo y 3 amplias hab., y la otra 5 grandes piezas, 3 de ellas a la calle, frente imitación piedra, pdas. altos; la esq. mide 15 vs. de frente a Corrientes por 21 vs. frente a Pringles; la casa de familia mide 19 vs. de frente por 15 vs. de fondo. Base $ 20.000 y $ 35.000 la esquina. Títulos perfectos. Remataré

EL DOMINGO 26 de junio a las 15, en mi escritorio, Araoz 2574. — Figueroa. v23

En Caballito. — Lindo terreno, Paramaribo esquina Figueroa, 11v45 de frente al Oeste por 31v50 frente al Sud y 10v40 contrafrente. Base $ 3 v. c.

EL DOMINGO 26 de junio, a las 14, allí. Otros datos Araoz 2574. — Figueroa. v23

José A. Cevedo

v24

Subterráneo, Otamendi 250, a un paso de Rivadavia. Casa recién hecha, vestíbulo, sala, comedor, dormitorio, baño, cocina, pieza serv., galería, cloacas, adoquinado. Se entregará desocupada.

EL DOMINGO 26 de junio, a las 16, allí. Base, $ 15.150, con facilidades. Visítese. Más datos, José A. Cevedo, Corrientes 822, U. T. 3778, Avenida. v24

Benito Boero

Judicial — En Belgrano. Finca calle Moldes No. 2688, entre Guanacache y Monroe. Mide: 8.66 metros de frente al Nordeste por metros 24.24 de fondo. Edificio se compone: de 3 habitaciones, en la planta baja; y una pieza de servicio en la planta alta. Todo en material de primera calidad, tiene un amplio vestíbulo, corredor, patio de mosaicos, cielorrasos de yeso, pisos pino tea, espacioso cuarto de baño y cocina, aguas corrientes, etc. Base, pesos 4.201.33 m|n. Produce 180 $ m|n mensuales.

EL DOMINGO 26 de junio a las 15, en la misma: por mandato del señor juez doctor Fernando Klappenbach, secretaría del doctor Ernesto G. Rom, juicio seguido por don Ramón Rodríguez (cobro ejecutivo de pesos) contra la sucesión de don Esteban Etchebarne. Puede visitarse de 15 a 17. Seña y como parte del precio 8 ojo. Comisión 2 ojo. Informes, a mis escritorios, 25 de Mayo 183 a Almirante Brown 1486. v25

Otheguy y Fusella

Por división de condominio — Las Casas 3131|39 y Treinta y Tres 1898, esq. de negocio y casa de familia, todo preparado para altos, gran salón de negocio, frente piedra, 3 vidrieras, puertas y cortinas metálicas, sótano, entrada independiente, 3 salas, balcones, celosías, galerías, baño, cocina, w. c., terraza, luz eléctrica, cielorrasos de yeso, carpintería de cedro, cloacas y adoq. pago, etc. Base, $ 13.500, inclusive 5.000 cédulas del Hip. Nac.

El DOMINGO 26 de junio, a las 15. Allí. Visítese. v25

Constitución 3620 y Boedo — Casita ideal para corta familia, amplia sala dividida, frente piedra, 2 balcones, zaguán, cancel, vestíbulo, 3 dormitorios, pasillos, baño instalado, cocina, cielorrasos de yeso, pisos de tea, patio de mosaicos, luz eléctrica, cloacas y adoq. pago, etc. Base, $ 13.500, inclusive 6.000 cédulas del Hip. Nac.

El DOMINGO 26 de junio, a las 15.30. Allí. Visítese. v25

Agrelo 3482, entre Maza y Liniers, 9x38 varas, 3 amplios dormitorios material, con cielorrasos de yeso y buena carpintería, 3 grandes dormitorios de madera, cocina, w. c., pisos de pino tea, luz eléctrica, patio de mosaicos, cloacas, adoq. pago. Base, $ 13.250.

El DOMINGO 26 de junio, a las 16. Allí. Visítese. Seña 8 ojo. Comisión 2 ojo. Títulos perfectos. Más datos en nuestras oficinas, Boedo 943 (altos). U. T. 6701, Mitre. — Otheguy y Fusella. v25

De Vincenti y Calderón

Casa Av. San Pedrito 515, 10x34 vs., 5 piezas y dependencias. Base, 5.500 a plazos.

EL DOMINGO 26 a las 16 horas, allí. Datos, Reconquista 144. v24

Alberto Serrao

A 1 cuadra de las Avdas. Cabildo, Maipú y 1|2 de las estaciones Saavedra del tranvía Lacroze y del F. C. C. C. kilóm. 12, calle Sin Nombre entre 25 y 15, la hermosa casa de la familia de López. Sobre grandes chalets de 10x50 varas, sala, escritorio, 3 dormitorios, baño, cocina con económica, galpón, cloacas internas, luz eléctrica, con tranvías a todas direcciones. ¡Una verdadera joya! La casa se entrega desocupada. Base $ 14.000, incluso una hipoteca de $ 2.800 a 15 años de plazo al 8 ojo de interés del Banco El Hogar Propio, pagaderos mensual interés y amortización, a razón de $ 35 por mes.

EL DOMINGO 26 de junio a las 15, allí. Seña 8 ojo. Comisión 2 ojo. Más datos mi oficina, Gascón 1277. v24

En 48 meses. Muy central. Malabia entre Soler y Nicaragua, hermoso lote de 10x66 varas con cerco, a 4 cuadras de Santa Fe, a 3 de Paraguay y a 1 de la Av. Canning con tranvías para todas direcciones, paraje muy alto, calle con adoquinado pago, veredas, agua corriente, luz eléctrica, cloacas. Base $ 13 la vara en 48 meses, sin interés, único desembolso, 3 mensualidades en el acto del remate y 2 al escriturar ante el escribano señor Martín J. Sayago, Corrientes 1125, remataré

EL DOMINGO 26, a las 16, allí. Comisión 2 ojo. Datos, Gascón 1277. v24

Arturo Santiso y Cía.

Buena casa. — Miriñay 754 y 56, entre Canalejas y Arengreen. A dos c. Parque Centenario. Mide 10x46. Consta sala con negocio; comedor que cuadra a patio; 3 dormitorios; baño; cocina; entradas independientes; familia; cloacas; adoquinado pago, etc.

EL DOMINGO 26 de junio, a las 15, en la misma. Base, $ 15.000 a plazos. Seña 8 ojo. Comisión, 2 ojo. Más datos, Esmeralda 81. v25

V. P. CACURI

v28

Judicial. Base $ 10.000. Casa Guardia Vieja 4476 y Pringles. Cerca de Corrientes, de Río de Janeiro y de Rivadavia. Mide 8.66 de frente al Norte por 24.640, medidas en metros. Edificio de 3 piezas y dependencias comunes. Sucesión Minaglia. Juzgado del Dr. Bunge, secretaría del Dr. Alsina. Seña y a cuenta de precio 8 ojo. Comisión 2 ojo. Remataré

EL DOMINGO 26 de junio, a las 14.30, en la misma propiedad. Informes Rivadavia 821. U. T. 4188 Rivadavia. — V. P. Cacuri. 119

Corrientes, Medrano: Base pesos 8.500, con cédulas, Rocamora 3848 entre Salguero y Medrano, 8.65x35 y 38 con 8.39 de contrafrente, en metros. Varas 422. Cloacas, adoquinado pago y construcciones que producen 85 $ mensuales. A liquidar!

EL DOMINGO 26 de junio a las 15, allí. — V. P. Cacuri. 119

Desocupada: Añasco 1306 entre Gaona y Avenida San Martín. Con garage. Tipo chalet. Linda casa moderna. Tres grandes habitaciones principales, baño y sus comodidades. Jardín, amplio garage, etc. Numerosos tranvías. Barrio formado y en pleno progreso. Base $ 18.000, incluso 12.000 $ a plazo.

EL DOMINGO 26 de junio a las 16.30, en la misma. — V. P. Cacuri. 119

Calle Añasco 1331, entre Gaona y Av. San Martín. Buena y cómoda vivienda nueva, moderna, de tres habitaciones principales, galería, cocina, baño y dependencias comunes. Buena carpintería, cloacas, adoquinado pago. Base $ 8.500, cuotas o plazos.

EL DOMINGO 26 de junio, a las 16.30, allí. — V. P. Cacuri. 121

PROXIMOS REMATES Y FERIAS DE GANADOS

ADOLFO BULLRICH & Cía.

HOY. - Vaquillonas SHORTHORN y yeguas SHIRE

DE "CHAPADMALAL"

EN NUESTRO PATIO

13 VAQUILLONAS SHORTHORN

de pedigree, hijas de Brandsby's Aristocrat 4a., Favourite 5o., Balthayock Lavender Augustus, etc., habiendo entre ellas, 12 servidas por Beaufort Field Marshall y 1 por Swinton Rosicrucian.

10 YEGUAS SHIRE

puras de pedigree, servidas, y 5 crías, inscriptas en el S. B. A., proceden de la cabaña "Chapadmalal" del Sr. Miguel Alfredo Martínez de Hoz, y se rematarán

HOY a las 14.30

EN NUESTRO PATIO

Catálogos e informes en nuestra casa, Florida 273.

ADOLFO BULLRICH y Cía.

Yeguas pesadas y livianas de Averza en Olivos: Un buen lote de 6 yeguas pesadas mestizo belga y 34 id de raza árabe, puras por cruzamiento, procedentes del establecimiento "El Cisne", del señor Alfonso Averza, se rematarán

EL DOMINGO 26 de junio, a las 8.30, en nuestro local en Olivos, F. C. C. A., previa exhibición. Trenes: De Retiro, F. C. C. A., saldrán trenes el día de la venta a las 8.52, 9.05 y 9.20. Comisión a cargo de los compradores. Otros informes en nuestra casa, Florida 273 o en nuestro local en Olivos (F. C. C. A.) — Adolfo Bullrich y Cía. 122

Pavos bronceados: 10 pavos bronceados, jóvenes (hijos del primer premio en la Royal Show), importados por Joseph Shepherd, procedentes de "Chapadmalal", del señor Miguel Alfredo Martínez de Hoz. Se rematarán

El JUEVES 23 de junio, a las 14.30, en nuestro patio, San Martín 254, donde se exhiben. Comisión al comprador. — Adolfo Bullrich y Cía. 121

Berkshire de pedigree de "El Montecito": 12 hembras servidas y 3 machos Berkshire de pedigree de 9 a 12 meses, garantidos contra el cólera, procedentes de "El Montecito", del señor S. Harold W. Bingham, se rematarán

El VIERNES 24 de junio, a las 14.30, en nuestro patio, San Martín 254, previa exhibición. Comisión a cargo de los compradores. — Adolfo Bullrich y Cía. 122

Vaquillonas Shorthorn, de "La Esther", de Bruzzone. Buen lote de vaquillonas Shorthorn de pedigree, servidas de muy buenas corrientes de sangre, hijas de Prince Collynie 7o., (padre del campeón en Palermo en 1919); Red Viscount y Sanquhar Vulcan, Santa Ana, procedentes de la cabaña "La Esther", de los Sres. Nicolás Bruzzone e hijos. Se rematarán

EL JUEVES 23 de junio, a las 14.30, en nuestro patio, San Martín 254, previa exhibición. Comisión a cargo de los compradores. Otros informes y catálogos, solicítense en nuestro patio, San Martín 254. — Adolfo Bullrich y Cía. 118

Chivos de Angora de "Chapadmalal" — 5 chivos de Angora puros sin pedigree, hijos de "Philippis", campeón en los Estados Unidos, procedentes de "Chapadmalal", del señor Miguel Alfredo Martínez de Hoz. Se rematarán

El JUEVES 23 de junio, a las 14.30, en nuestro patio, San Martín 254, donde están en exhibición. Comisión al comprador. Otros informes en nuestra casa. — Adolfo Bullrich y Cía. 121

Mañana:

VAQUILLONAS SHORTHORN DE PEDIGREE

DE "EL DORADO"

EN NUESTRO PATIO

Mañana, a las 14.30, remataremos en nuestro patio, 20 Vaquillonas Shorthorn de pedigree, hijas de Royal Master, Dorado's Pride, Velox of Naemoor (Campeón en Perth 1916), Viscount y otros, figurando entre ellas 1 con cría macho, hijo de Royal Master, y las 19 restantes servidas por Royal Master, Rosewood Baron, Master Prince y Dunecotus; proceden de la cabaña "EL DORADO", del Sr. Alberto E. Castex. (Garantidas libres de tuberculosis)

Catálogos e informes en nuestra casa, Florida 273.

ADOLFO BULLRICH y Cía.

HOY

VAQUILLONAS SHORTHORN DE "LA ESTHER"

DE BRUZZONE

EN NUESTRO PATIO

HOY a las 14.30 remataremos en nuestro patio donde se exhibe el buen lote de Vaquillonas Shorthorn de pedigree, de muy buenas corrientes de sangre, hijas de Prince Collynie 7o. (Padre del campeón en Palermo 1919), Red Viscount y Sanquhar Vulcan Santa Ana, servidas, procedentes de la Cabaña La Esther de los Sres. Nicolás Bruzzone e hijos Ltda.

Catálogos e informes en nuestra casa, Florida 273.

ADOLFO BULLRICH y Cía.

De "Chapadmalal": Vaquillonas Shorthorn y yeguas Shire. Selecto lote de 13 vaquillonas Shorthorn de pedigree, hijas de Brandsby's Aristocrat 4o., Favourite 5o., Balthayock Lavender Augustus y otros muy buenos padres, figurando entre ellas 12 servidas por Beaufort Field Marshal y 1 por Swinton Rosicrucion y 10 yeguas Shire puras de pedigree, servidas y 5 crías hembras y 3 machos puros, inscriptos en el S. B. A.; procedente de la cabaña "Chapadmalal" del Sr. Miguel Alfredo Martínez de Hoz, se rematarán

EL JUEVES 23 de junio a las 14.30 en nuestro patio, previa exhibición. Comisión a cargo de los compradores. Otros informes y catálogos solicítense en nuestra casa Florida 273. — Adolfo Bullrich y Cía. 117

Vaquillonas Shorthorn de pedigree de "El Dorado". Un buen lote de 20 vaquillonas Shorthorn de pedigree, hijas de Royal Master, Dorado's Pride, Velox of Naemoor (campeón en Perth 1916), Viscount y otros, figurando entre ellas una con cría macho, hijo de Royal Master y las 19 restantes servidas por Royal Master-Rosewood Baron, Master Prince y Dunecotus; proceden de la cabaña "El Dorado", del Sr. Alberto E. Castex (garantidas libres de tuberculosis). Se rematarán

EL VIERNES 24 de junio, a las 14.30, en nuestro patio, San Martín 254, previa exhibición. Comisión a cargo de los compradores. Catálogos e informes en n|casa Florida 273. — Adolfo Bullrich y Cía. 114

Juan F. Bruno

(De la firma Genoud y Bruno)

Judicial. — En Capitán Sarmiento. Orden del señor juez de primera instancia de la capital federal, Dr. Amadeo Gras, secretaría del autorizante y como perteneciente al juicio testamentario de don Luis M. Somoza, remataré

EL DIA 29 del corriente, a las doce horas, en el local de ferias de los señores Genoud y Bruno; 15 bueyes, 114 vacas y novillos, 11 toros, 52 terneros, 500 ovejas y capones, 7 carneros, 23 yeguas, 2 padrillos, 3 potrillos, 24 caballos, 2 brecks de paseo, 2 de carga, un automóvil, 1 sulky, 1 carro de pértigo, 1 lote de guarniciones, 1 guadañadora, 1 rastrillo, 1 arado, 1 báscula, 1 lote de herramientas, 1 lote de útiles de cocina y 170 bolsas de lino. Comisión a cargo de los compradores en haciendas el 5 ojo y 10 ojo en lo demás. Otros informes a Genoud y Bruno en Capitán Sarmiento, U. T. No. 27, y en Buenos Aires, al señor Antonio B. Campi, San Martín 154, U. T. 1915, Avda. Buenos Aires, junio 16 de 1921. — Luis Quirno Costa, secretario. v28

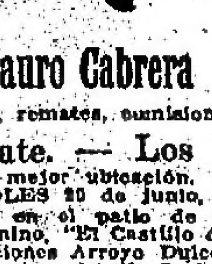

Mauro Cabrera

Ferias, remates, comisiones

493o. remate. — Los campos valiosos y de mejor ubicación. Venderé: EL MIERCOLES 29 de junio, (fiesta), a las 14 horas, en el patio de ventas de casa en Pergamino, "El Castillo del Diablo" sobre las estaciones Arroyo Dulce C. G. B. A. Todd y Urquiza, del F. C. C. A. (Partido de Pergamino), compuesto de 547 hect. en dos lotes; el 1.o comprendiendo el casco de la estancia con sus amplias y valiosas instalaciones, 394 hect. Base, $ 400 hect., el 2o. lote lo forman 121 hect. Base, $ 350 hect. Todo perfectamente alambrado. "La Rivera" entre las estaciones El Paraíso y Ramallo, formado por 338 hect., en 4 lotes de 84 4|2 hect. cada uno. Base, $ 400 hect. Campos superiores, aptos para cualquier destino, ubicados estratégicamente y con dos años de plazo, para el pago. Planos informes y más detalles en el escrit. central en Bs. Aires, Maipú 231. (Ord. por interm. del Sr. Alejandro Schóo), en sus sucursales en Colón y Santa Teresa o en esta casa matriz en Pergamino. — Mauro Cabrera. 1p

Miguel y Angel Castellar

Haciendas en Azul, F. C. S. — 544.o remate-feria de haciendas en nuestras instalaciones de Azul F. C. Sud.

EL JUEVES 30 de junio. Oportunamente detalles. — Miguel y Angel Castellar. v23

Lanús y Peralta Ramos

En Merlo, F. C. O., 112.o remate-feria de haciendas generales, en nuestras instalaciones.

EL MARTES 28 del corriente, a las 13. Oportunamente detalles. Pedidos de local e informes a nuestro escritorio, Reconquista 46. U. T. 2181, Avda. o a nuestra casa en Merlo, U. T. 3, Merlo. — Lanús y Peralta Ramos. 122

EDUARDO JOLLY

v24

Liquidación de tambos — 98 remate especial. Por causa de la aftosa, vendrá para este remate el tambo anunciado en mis circulares, de los señores Charlando y Arrieta.

800 vacunos tamberos

de los cuales

200 vacas lecheras con

200 terneros chicos

v24

EL LUNES 27 de junio a las 14 en mi local en General Rodríguez, F. C. O. venderé en remate público los siguientes animales tamberos: 1.o del señor Faustino Guillardon, de General Rodríguez, por desalojo de campo: 54 vacas lecheras Durham con 54 terneros chicos; 37 vacas preñadas; 31 vaquillonas de 2 y 3 años, preñadas; 29 vaquillonas de 1 1|2 a 2 años, servidas; 30 novillitos; 2 vacas lecheras procedencia Machiscotto Hnos, con 2 torditos especiales al pie; 1 torito de 3 años, marca Errogarena; 1 toro tostado de servicio; 1 carro lechero con guarniciones; 5 caballos de tiro y silla. Tambo muy especial por su gran producción de leche. 2.o lecheras marca del señor Marcelino Ugarte, 60 vacas lecheras Durham con 60 terneros chicos. 3.o de los señores Giralt y Amadeo Lastra: 30 vacas lecheras Durham con 30 terneros chicos; 30 vacas preñadas. 4.o del establecimiento La Esperanza de Arias: 60 vacas lecheras Durham con 60 terneros chicos. Estos tres lotes son vacas especiales en clase, servido, estado y producción de leche. 5.o del señor Juan José Gayar: 44 vacas lecheras Durham con 44 terneros grandes y chicos; 56 vacas y vaquillonas preñadas; 2 toros de servicio. 6.o de otras procedencias: 50 vacas lecheras Durham con 50 terneros. Comisión 4 ojo a los señores compradores en vacunos, 6 ojo en yeguarizos y 10 ojo en enseres. Hay potreros en la feria para los lotes que deban embarcarse y personal competente para cargar o llevar por tierra, todo en condiciones equitativas. Horario de trenes: salida de Once a las 6.23, 7.10, 8.40 y 12.25, parando este último tren frente a la feria. Regreso de General Rodríguez a las 16.20 y 18.39, parando este último tren frente a la feria. Pedidos de local o informes dirigirse directamente a la feria, U. T. 1 la General Rodríguez, o a mi escritorio en Buenos Aires, calle 25 de Mayo 13, U. T. 2570 Avenida. v24

POTROS — CABALLOS — RODADOS — ARNESES

MANUEL CANALE — REMATES Y COMISIONES

Hoy jueves 23 de junio, a las 14.30, remataré en mi casa Cangallo 2548 al 50, lo siguiente: 25 muy buenos potros, pesados y livianos, procedentes de Lobería; 12 potros entrepesados y livianos, muy buenos tipos, procedentes del Tandil; 16 yeguas entrepesadas, muy buenas y varios lotes de caballos y yeguas de tiro y silla, carros, carruajes, lona, etc. — Manuel C. Nalé. 1p

Casares Hnos. y Cía.

Sucesores de Casares Hnos. y Dighl

21o. Exp. Nacional de ganadería, en Rosario. Organizada por la Sociedad Rural de Rosario, se celebrará en las instalaciones del Parque Independencia, los días 14 a 18 de agosto próximo. El plazo para la inscripción de productos concurrentes vence el 30 de junio. En nuestras oficinas Sarmiento 257, Bs. Aires, pueden los interesados solicitar informes, reglamentos y planillas para inscripciones, recibiéndose éstas en nuestras oficinas hasta el 30 de junio a las 18 horas. — Casares Hnos. y Cía. v30

Berkshire de pedigree, de "El Recreo". — 3 hembras y 3 machos, de 8 a 10 meses, procedentes del establecimiento "El Recreo". Venta por cuenta y orden del señor C. Virnes, se rematarán

EL VIERNES 24 de junio, a las 14.30, en nuestra casa, Sarmiento 257, donde se exhiben. — Casares Hnos. y Cía. 123

JUAN JOSE LINARI

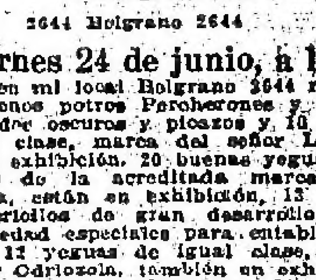

2644 Belgrano 2644 v24

El viernes 24 de junio, a las 14 horas y en mi local Belgrano 2644 remataré: 9 buenos potros Percherones y un padrillo, todos oscuros y picazos y 10 yeguas de igual clase, marca del señor Lernoud, están en exhibición. 20 buenas yeguas percheronas de la acreditada marca señor Aninguia, están en exhibición, 13 buenos potros criollos de gran desarrollo, de 4 años de edad especiales para entablar tropilla, y 12 yeguas de igual clase, marca del señor Odriozola, también en exhibición: buenos potros percherones y 12 caballos de tiro y silla, marca del señor Erradaro, 12 yeguas semipesadas, procedentes de Sevigné; 20 caballos y yeguas de tiro y silla procedentes de Balcarce. Varios carruajes generales, lonas, guarniciones, carros, etc. — Juan José Linari. 123

Juan Irigoin

55.o Remate feria de haciendas generales en San Miguel, F. C. P.

EL VIERNES 24 de junio, a las 13, haciendas para matadero, cría o invernada y un lote de buenas vacas lecheras. Trenes: De Retiro a las 11.50 y 12.25. De Félix a las 9.34 y 12.35. 122

PEDRO CANTET

v24

Judicial — En Tandil, liquidación de las haciendas, enseres y útiles de los establecimientos "El Sombrerito" y "El Sauce", por mandato del señor juez doctor Julio P. Aramburu, secretaría del doctor Jorge Díez Gómez, concurso Pagadizábal don Benjamín.

EL DOMINGO 26 de junio a las 13, en el primero de los establecimientos nombrados: 1.059 vacunos (1 marca), 1.600 lanares, 30 yeguarizos y útiles y enseres. Todo en lotes. Informes: Salta 528, Bs. Aires, o Necochea 62, Lomas de Zamora. — Pedro Cantet. v24

Furst Zapiola y Cía.

Judicial. — 73 terrenos en Floresta, en 36 mensualidades. Sobre una loma espléndida y entre edificios, 73 terrenos a 5 cuadras de los tranvías No. 45 y 48, y con frente a las Avenidas Chicago y Gral. Paz. Base, 2|3 partes $ 1.33 la vara, en 36 mensualidades. Venta ordenada por el señor juez en lo civil, Dr. Carlos Lagos, secretaría Palleiá, en el expediente núm. 3272.
EL DOMINGO 3 de julio, a las 14.30, sobre los terrenos. Planos y datos en nuestra casa Reconquista 434.—Furst Zapiola y Cía. v25

Saúl Z. Herrera

Casa central: Perú 187. U. T. 6731 Av.

Sin cartel... ¡ Extrajudicial. — Linda casita en Almagro. A 1 c. de Gaona (altura 900), con eléctrico y estación del Anglo. Calle Bozzi 866, entre Planes y Arengreen (altura 800 de Rojas). Base 5.000 $, toda a plazos. Edificio de sala, 2 dormitorios, cocina, c. de yeso, cloacas, etc. (se entrega desocupada).
EL VIERNES 24 de junio, a las 16, en mi casa central.—Saúl Z. Herrera. j19

2 lotes, en 120 meses sin interés. Base 10 $ por mes, el lote. A 2 c. de la Av. San Martín (altura 2600), con eléctrico 85 y 86 en combinación subterráneo. Calle Terrero entre Zamudio y Sud América, de 10x60 vs. c|uno, paraje central, alto y de gran edificación. Pidan planos.
EL VIERNES 24 de junio, a las 16 en mi casa central. j21

Sin cartel... ¡ Extrajudicial — Casita de ocasión. Calle Donato Alvarez 3149, al llegar a Triunvirato (altura 3600), con eléctrico Lacroze. Base 2.500 $ a plazos. Edificio de 3 dormitorios, cocina, adoquinado pago y árboles frutales. Visítese.
EL VIERNES 24 de junio, a las 16, en mi casa central. j21

Sobre el subterráneo!... En el centro de Floresta. A 2 c. de la plaza y 4 de la estación del tren. Terreno calle San Nicolás entre los Nos. 573 y 589, de 12.50x51.50 vs. Base 5 $ la v. c., a liquidar. Pidan planos.
EL DGO. 26 de junio, a las 15. j19

Giménez Pieres y Cía.

JUDICIAL

Dos espléndidas casas bajas

ORO 2262-4

Entre Charcas y Paraguay, o lo que es lo mismo en lo mejor de Palermo. Dos espléndidas casas bajas. Miden cada una 8.66 metros de frente por 41.60 de fondo. Total: 360.25 metros cuadrados. Edificios: Sala, hall, seis habitaciones y dos piezas en altos y demás dependencias. Bases, $ 29.606.82 m|n. cada una de las propiedades.
EL DOMINGO 26 de junio a las 15, sobre las mismas. Orden del señor juez doctor M. Mackinlay Zapiola, en el juicio sucesorio de don Pablo ... rtundo que tramita por la secretaría Miguens. 8 o|o de seña, 2 o|o de comisión. Informes a los martilleros, Lavalle 1585.—Giménez Pieres y Cía. 1p

F. González Muro y Cía.

En pleno Caballito, casita chiche a pocas cuadras de Rivadavia y con el tranvía 85 por la esquina con combinación subterráneo. Calle Canalejas 1007 esq. a Pujol, 3 salas al frente, piec. cuarto baño, patio mosaicos, cielorrasos yeso, c. cedro, luz eléctrica, adoquinado pagado. Base, $ 6.000, todo a plazos con el interés del 7 o|o y lo que exceda del precio al contado.
EL DOMINGO 26 de junio a las 14.30, en la misma v26

En Palermo, a 1 c. de Canning. Calle San Salvador 4317|19, entre las de Arñoz y Alvarez, 9x19 v, Salón negocio con vidrieras, 3 amplios dormitorios, piecita, baño, cocina, luz eléctrica, cloacas, cielorrasos de yeso, adoquinado pagado. Base, $ 8.000 de los cuales, 5.000 son a plazos.
EL DOMINGO 26 de junio a las 15, en la misma v26

En lo mejor de Belgrano, calle Blandengues 1377, entre las de José Hernández y Zabala, a media c. de las Avs. Luis M. Campos y Vértiz y a 3 c. de las barrancas y del tren eléctrico que va en 8 minutos al Retiro; 10x35. Jardín, balaustrada, 2 dormitorios, cocina, galería, buena carpintería, patio baldosa, cielorraso yeso, adoquinado municipal al día. Base $ 6.000, todo a plazos y lo que exceda del precio al contado.
EL DOMINGO 26 de junio a las 15.30, en la misma. Seña 8 o|o a cuenta de precio. Comisión 2 o|o. Más datos en nuestras oficinas. Boedo 968, U. T. 6053, M.—González Muro y Cía. v26

Juan M. Brunetti y Cía.

Sucesores de Félix Lora y Cía.

Judicial — Casa en Belgrano Para habitar o renta. Calle Iberá No. 2564 entre Gral. Paz y Amenábar. A 1 cuadra de Cabildo y eléctrico No. 31, en la esquina. Paraje alto. Moderna y bien edificada frente imitación piedra, sala y escritorio con balcones, zaguán con cancel, vestíbulo, 2 dormitorios, comedor, baño, cocina, pieza en altos, pileta, w. c., galería, etc. Cielorrasos yeso, carpintería y celosías cedro, luz eléctrica, adoquinado pago, etc. Terreno de 8m66 de frente, 22 metros 13 en el costado Sudoeste, 19 metros 67 en el Nordeste y 8 metros 97 en su contrafrente. Base, pesos 12.732.50
EL DOMINGO 26 de junio a las 15, en la misma. Juez doctor Colombres, secretaría doctor Olmos. Juicio ejecutivo en el expediente folio 268. Exigiremos 8 o|o de seña, y 2 o|c de comisión. Datos: Rivadavia núm. 714—Juan N. Brunetti y Cía. j12

$ Oreste Andreone $

v23

La Pampa—5 años de plazo. — 15 o|o al contado, 15 o|o a un año; 20 o|o a dos; 20 o|o a tres; 20 o|o a cuatro y 10 o|o a 5, con 7 o|o anual. 3 fracciones de 625 hectáreas cada una. Agua muy buena. Para ganadería y agricultura. Base, $ 5 la hectárea. Venta con opción.
EL VIERNES 8 de julio a las 16 en mi casa. Pidan planos por correo, teléfono, telégrafo o personalmente a Oreste Andreone, Sarmiento 466 U. T. 3945, Avenida. Buenos Aires. v23

Sarobe y Bó

El domingo 26 de junio, a las 15.—Como judicial. Propiedad Dungeness 269, en material, amplio salón para negocio, dos piezas grandes, dos chicas, cocina, luz eléctrica, aguas corrientes y demás comodidades, y con el tranvía 89 en la puerta; buena ubicación y base moderada, 7.000 $. Seña 8 o|o. Comisión 2 o|o al comprador. Datos, Mitre 88, Avellaneda. v26

Honorio Martel

Judicial — Vidt entre Soler y Paraguay, próxima a la Avenida Santa Fe, con adoquinado y vereda, 2 lotes de terreno. Mide cada uno 7 mts. 79 cm. de frente por 44 mts. 16 cm. al S. Oeste y 45 mts. 08 al N.E. Venta ad corpus. Base, $ 12.744.96 m|n. cada lote.
EL DOMINGO 26, a las 16, en los mismos. Venta ordenada por el señor juez en lo civil Dr. Amadeo Gras, secretaría de Dr. Alberto Oderigo, en el juicio ab-intestato Duet de Delanoy Adela Isabel Marta. Seña 8 o|o. Comisión 2 o|o. Informes, Reconquista 331. v26

Judicial. Propiedad, San Salvador 4161. — Mide 8 mts. 66 por 53 mts. 43 de fondo al Oeste y 52 mts. 59 al Este. Compuesta de: zaguán y sala a la calle, comedor, 5 habitaciones y 4 cocinas de madera, dependencias, patios de mosaicos, paredes de ladrillos, revoques en cal, cielorrasos de yeso, puertas y pisos de madera. Base $ 14.000.
EL DOMINGO 26 de junio, a las 15, en la misma propiedad. Venta ordenada por el señor juez en lo civil doctor Fernando M. Colombres, secretaría del doctor del Solar a propuesta de partes, en el juicio ab intestato Landi de Chiocconi doña Luisa. Seña 8 o|o. Comisión 2 o|o. Informes, Reconquista 331. — Jorge González del Solar, secretario. v26

José A. Falbo

En Belgrano. 2 casas de renta sólidamente edificadas, calle Guayra 2175 y 2161 entre Cuba y Arcos, a un paso de Cabildo, barrio aristocrático con tranvías a todas direcciones, mide la primera 11x35 varas con 8 habitaciones y dependencias. Edificio en cal con tirantería de acero y buena carpintería. Base, $ 17.000. La segunda mide 11.50x35 varas con 6 habitaciones y dependencias, igual construcción que la anterior. Base, $ 10.000, pagaderos 50 o|o al contado y el resto a 1 o 2 años de plazo.
EL DOMINGO 26 de junio a las 15 horas en la misma propiedad. Más detalles a mi oficina, Bolívar 126.—J. A. Falbo. j15

En Belgrano, la esquina Cuba y Guayra, en dos lotes de 200 y 240 varas respectivamente, calle adoquinada y cercados de material. Base, $ 11 v|c.
EL DOMINGO 26 de junio a las 15, sobre los mismos lotes. Pidan planos, Bolívar 126.—J. A. Falbo. j19

En Villa Devoto, en 100 mensualidades sin interés. 2 terrenos frente la Avenida América y Gualeguaychú. Base, pesos 5 por mes el lote. Posesión inmediata. Títulos perfectos.
EL DOMINGO 26 de junio a las 16, sobre el mismo terreno. Pidan planos y más detalles Bolívar 126.—J. A. Falbo. j13

Marciales y González

Corrientes y Río de Janeiro. — Calle Frías 436. Amplia casa, 10x60. Comedor, 4 habitaciones, cloacas, adoquinado, etc. Base $ 10.000, todo a plazos.
EL SABADO 25 de junio a las 14.30, allí. v25

Triunvirato y Malabia No. 158 —Casa amplia, 10x60, adoquinado pago. Sala, 4 habitaciones y gran jardín al fondo. Base $ 1.000 al contado y 7.500 cédulas del Banco Hip. que se pagan con $ 50 por mes.
EL SABADO 25 de junio a las 15. Allí. v25

Frente al Jardín Zoológico — Cabello No. 3929 y Acevedo. Tranvía 63 y 76 al frente. Casa de 10x50. Comedor y 6 habitaciones, baño, cloacas, adoquinado. Base, $ 17.000 a plazos.
EL SABADO 25 de junio a las 16, allí. v25

Triunvirato 5177, frente a la plaza Villa Urquiza. Tranvía Lacroze y 86 con adoquinado. Sala, 2 habitaciones, baño, cocina. Base, $ 4.855 a plazos.
EL DOMINGO 26 de junio, a las 14, allí. v26

$ 2.000 y 5.000 cédulas que se pagan con $ 36.35 por mes. Salcedo 3357 esquina Castro 1794. 300 varas, 5 habitaciones, cloacas, adoquinado. Tranvía 19, 23, 73, 55, etc.
EL DOMINGO 26 de junio a las 16.30 allí. v26

Avenida San Martín 1400. — Casa moderna, Cucha-Cucha 2176. 10x60. 4 habitaciones, baño c., cloacas. Base, pesos 5.500 a plazos. Tranvías 85 y 86 combinación subterráneo.
EL DOMINGO 26 de junio, a las 15, allí. v26

Triunvirato 3500 y Acha 915. Tranvía Lacroze. Casa nueva, 3 habitaciones, baño, cocina, etc. Base, $ 4.250, todo a plazos.
EL DOMINGO 26 de junio a las 14.30, allí. v26

Subterráneo: Doblas 365. Industria o renta. 10x50. Salón y 8 habitaciones, cloacas y adoquinado pago. Base, $ 12.000 a plazos.
EL DOMINGO 26 de junio a las 16, allí. v26

Plaza Flores. Paez 2467 y Sud América. Casa chiche. 3 habitaciones, baño, cocina, etc. Base, $ 6.850 a plazos.
EL DOMINGO 26 de junio a las 15.30, allí. v26

Juan B. Alberdi por Martínez Castro 962. Casa nueva, 10x60, 5 habitaciones, baño, cloacas, Base, $ 7.250, a plazos.
EL MIERCOLES 29 de junio, (fiesta), a las 14, allí. v26

Casa por $ 1.125, a plazos. — Martínez Castro 1211. Tranvía 48 por Juan B. Alberdi, 2 piezas, cocina, w. c.
EL MIERCOLES 29 de junio, (fiesta), a las 13.30, allí. v26

Juan B. Alberdi 4600, por White 764. Tranvía 48. Casa chiche. 10x40. 3 habitaciones, baño, cocina. Base, $ 3.666, a plazos.
EL MIERCOLES 29 de junio, (fiesta), a las 14.30, allí. v26

Casa-corralón: Alvariño 1365. Altura 5300 Juan B. Alberdi. Tranvía 48. 10x35. 2 habitaciones, cochera, caballeriza, cocina, w. c. Base, $ 2.472, a plazos.
EL MIERCOLES 29 de junio, (fiesta), a las 15, allí. v26

Granaderos 622. Sobre Avellaneda y Plaza Flores. Tranvía 99, 2, 4 y subterráneo. Casa cómoda, 10x48, 5 habitaciones, galería, baño, cocina, adoquinado pago. Base, $ 6.999, a plazos.
EL MIERCOLES 29 de junio, (fiesta), a las 16.30, allí. v26

Directorio y San Pedrito. Casa por $ 2.125. Casa Monte No. 3197, esquina Quirno. 300 varas, 2 habitaciones, cocina, w. c., etc. Tranvía 48, 42, 88, etc.
EL MIERCOLES 29 de junio, (fiesta), a las 16, allí. v26

Casa por $ 2.899 a plazos. Areco 5428 y Pola altura 5500 Juan B. Alberdi. Tranvías 48. 10x35. 4 habitaciones, cocina, baño, w. c., galería.
EL MIERCOLES 29 de junio (fiesta) a las 15.30, allí. Informes, Lavalle 1161. — Marciales y González. v26

T. A. Vinelli

San Martín 345. U. T. 1881 Avda.

En Caseros, F. C. C. Bs. As., y tranvía Lacroze. 16 lotes a 4 cuadras de la estación, calle Agustín de Vera y Rivadavia. Manzanas 9 y 10. Base $ 0.60 la v. c. 1|2 al contado y 1|2 a los 12 meses.
EL DOMINGO 26 de junio, a las 15.30, sobre los mismos. Pidan planos en mis oficinas. 1p

En San Miguel, F. C. P. Preciosa esquina, dividida en 5 lotes, a 3 cuadras de la estación S. Miguel, F. C. P., y a 2 c. de la estación Gral. Sarmiento, F. C. C. Bs. As., calles Beníto Zuviría, esq. Bme. Mitre. Manzana 51. Base $ 0.60 la v. c. 1|2 al contado y 1|2 a los 12 meses.
EL DOMINGO 26 de junio, a las 14, sobre los mismos. Pidan planos.—T. A. Vinelli, San Martín 345, 1881 Av. 1p

Hotel Privée: Aguilar 2690|2 — 3 piezas. Detalles de lujo. Base $ 65.000, a largos plazos.
EL DGO. 17 de julio a las 16. Visítese.—T. A. Vinelli, S. Martín 345. 1p

Francisco Romano

Frente al puerto, soberbia casa moderna, de bajos y altos, con frente imitación piedra, calle Carlos Pellegrini 428-36 y General Bosch, con tranvía 102, rodeada de grandes fábricas de Avellaneda, lista 1 cuadra de la estación del tranvía del Sud y 3 de F. C. S. Mide 10x48 v. Bajos: gran salón, 3 dormit. y 3 dormit. de madera y cinc, 3 cocinas, patio mosaico, galería. Altos: 2 salas, hall, 1 dormit., amplia cocina, baño, w. c., escalera de mármol, luz eléctr., carpintería y persianas de cedro, cloacas internas, piletas, cielorrasos (cemento), renta 300 pesos mens., puede dar 400 pesos. Base 25.000 $.
EL DOMINGO 26 de junio, a las 14, allí. Visítese en cualquier hora. v24

Av. Chiclana 2872 y Pavón. casa moderna, con tranvías al frente. Nos. 16, 19, 23, 47 y 73. Mide: 10x54, jardín, 4 dormit., comedor, 4 piecitas, baño, w. c., cocinas, carpintería y persianas de cedro, galería, patio mosaico, luz electr., parral, etc., adoquinado y cloacas pagos. Base $ 20.000, incluso 8.600 cédulas.
EL DOMINGO 26 de junio, a las 15, all. v24

Sobre Rivadavia al 7700, calle Bacacay 3369 y Concordia, casa moderna. Balaustrada con verja, jardín, 3 dormit., comedor, gran cuarto de baño instalado, vestíbulo, cocina, w. c., galería, luz eléctr., patio mosaico, etc. Adoquinado y cloacas pagos. Base 11.000 $.
EL DOMINGO 26 de junio, a las 16, allí. Datos, Cangallo 521, U. T. 2814, Av. y Olavarría 589. Visítese a cualquier hora. v24

Accame y Cía.

Judicial. — Terreno en Vélez Sársfield, a 3 cuadras al Sud de Rivadavia, calle Patrón entre Pola y Miralla. Orden juez Dr. Campos, secretaría Dr. H. García Juanicó, autos Margarita Gurruchaga de Tomas c. Romeo Ricci. Base, $ 8 m. c. (equivale a $ 6 v. c.)
EL DOMINGO 26 de junio, a las 15, en el mismo. Mide 9m526 de frente por 17m37 (11x20) entre edificio. Seña 8 o|o, Comisión 2 o|o. Informes Alsina 543, U. T. 60, Avenida.—Accame y Cía. v23

Adolfo Calvete

Judicial. — Propiedad Anchorena 1380. Por disposición del señor juez en lo civil, doctor Fernando Klappenbach, y como perteneciente a la sucesión de doña Angela Reinafé de Sánchez, remataré sobre la misma.
EL DOMINGO 3 de julio, a las 14. Edificio: zaguán entrada con cancel, hall cerrado con vitraux d'art, sala, comedor, 5 dormitorios, baño, cocina, galpón, una pieza grande de servicio en altos, celosías en toda la casa, pisos pino tea, cielorrasos yeso, dos patios mosaico, cloacas, luz eléctrica y aguas corrientes. Llave en mano. Terreno mide 8m66 de frente al Este por 34m64 de fondo al Oeste. Tasación de la contribución territorial $ 13.000 m. legal. Base dos terceras partes, igual a 8.666.66 $ m. legal. Puede visitarse de 10 a 12 y de 14 a 17. Exigiré 8 o|o a cuenta de precio y 2 o|o por mi comisión. NOTA: El mismo día, a las 13 horas, remataré el moblaje que adorna la casa, que pertenece a la misma sucesión. Seña a satisfacción y 10 o|o comisión. Los autos tramitan en la secretaría del doctor J. M. Sáenz Valiente. Informes completos. Av. de Mayo 695.—Adolfo Calvete. j15

Con 31.500 cédulas! En Río Negro. Con riego. 176 hectáreas cultivadas de alfalfa, árboles frutales y 60.000 barbechos para plantar en este año. Chacras 63 y 261 de la colonia General Roca, a 100 metros de la estación Río Negro, F. C. S. Alambrado con 5 hilos en todo su perímetro, postes de madera dura. Casa habitación de material de 5 piezas, cocina, etc. 2 ranchos para peones uno de 8 piezas y otro de 4. Camino de roca firme y excepcional ubicación. La intendencia de riego, se encuentra dentro del campo.
EL LUNES 27 de junio a las 16, remataré en mis escritorios avenida de Mayo 695. Base definitiva a liquidar pesos 250 la hectárea. Forma de pago: $ 31.500 cédulas serie 6 o|o, que podrá tomar el comprador a estilo de plaza y saldo parte al contado y parte a 1 o 2 años de plazo con 8 o|o de interés. Gran negocio para subdividir y vender en lotes. Para visitar el campo dirigirse a la casa de comercio de Viterbori Hnos., Río Negro, F. C. S. Exigiré 8 o|o a cuenta de precio y 2 o|o comisión. Soliciten planos y detalles completos en mis escritorios, Av. de Mayo 695.—Adolfo Calvete. j21

Juan A. Rúa y Cía.

AVISOS NUEVOS

Flamante de familia. — Llave en mano. Mauro 2587 entre General Paz y Zapata, eléctricos doble vía, a la esquina y a 1 cuadra por la Avda. Cabildo. A un paso de la estación Colegiales. Base, 16.000 pesos a plazos. Sala, zaguán con mármol y escritorio al frente, este imitación piedra, hall, 2 habitaciones, baño, cocina, 1 pieza alta, w. c. Techos de azotea, carpintería de cedro, empapelados finos y demás detalles que se apreciarán en una visita de 10 a 12 y de 14 a 16. Ofrecen más de 200 $ de alquiler. No ha sido ocupada todavía.
EL DOMINGO 26 a las 15, en la misma. —Juan A. Rúa y Cía.—Ord. 10.781. j23

En Floresta, casa y corralón, amplio y bien situado, llave en mano. Ofilden 1431 y Av. Juan B. Alberdi, tranvías 45 y 48 a la esquina, Base 5.000 pesos a plazos. En cal, 10 por 45 vs. 2 grandes habitaciones, galería, cocina, w. c., caballeriza y altillo, con tirantes hierro, para 8 caballos, pileta, etc., cercos pared, etc. Renta pesos 80. Puede entregarse desocupa. Visítese.
EL DGO. 26, a las 15.30, en la misma.— Juan A. Rúa y Cía. Ord. 10.767. j21

En Floresta: Amplia casa 750 vs., entrada de coche, gran parral y frutales. Base, $ 4.500. Pueden dejarse 3.000 $ a plazos, Martínez Castro 1152 entre Lobos y Monte, a 1 cuadra de Laguna, adoquinado y servicio de coches 10 centvs. hasta Av. Rivadavia: Verja mampostería y portada hierro, jardín, 3 grandes habitaciones, cocina, 1 pieza, w. c., gallinero. Mosaicos aguas corrientes, cercos pared, 10x75 vs. Renta $ 75, Visítese.
EL DGO. 26, a las 15, allí.—Juan A. Rúa y Cía. Ord. 10.764. j19

En Liniers: 2 lotes, $ 1 v|c. — A 3 cuadras al Norte de Av. Rivadavia y 2 al Oeste de la estación F. C. O. Uno: Los Andes entre Amadeo Jacques y Av. Los Cuarteles y frente a ésta. 14 manz. 7: 9 x39 vs. Otro: Av. Gaona entre Las Delicias y Centenario, a 1 cuadra al Norte y 2 al Oeste del anterior. No. 3, manz. 2: 9x35 vs. Barrio de porvenir y buena edificación.
EL DGO. 26, a las 15 en el primer lote. —Juan A. Rúa y Cía. Ord. 10.760. j19

Lindo hotelito en Belgrano. — Llave en mano. Mauro 2421, entre Av. Cabildo y Zapata, a 1 cuadra de Av. Jorge Newbery y 2 de Fco. Lacroze, en uno de los más prestigiosos y solicitados barrios para habitar. Base $ 20.000 incluídos 12.000 $ a febrero 1922, al 8 o|o. Edificio de 2 plantas, moderno, en cal, con tirantes hierro. Bajos: Sala y escritorio, zaguán al medio, con mayólicas, cancel, hall, comedor, cocina a gas, w. c., patio etc. Altos: 3 dormitorios, baño con intermediario e instalado. Vestíbulo, etc. Frente piedra, balcón de invierno, vitraux y magníficos detalles. Cloacas y adoquinado pago. Se entregará desocupado. Visítese de 14 a 17.
EL DGO. 26, a las 14.30, en el mismo. —Juan A. Rúa y Cía. Ord. 10.756. j19

En Belgrano: Con 7.000 cédulas. Bonita casa de familia. Mauro 1635, entre Blandengues y Migueletes, a 1 1|2 cuadra de las Avdas. Vértiz y Luis María Campos, tranvías 35 y 36 y de 3 de estac. Golf, F. C. eléctrico. Base $ 8.000 incluídas 7.000 cédulas a estilo de plaza. En cal, con tirantes hierro. Verja, jardín, 3 amplias habitaciones, baño, cocina, 1 pieza y w. c., galería, frente piedra, yesos, mosaicos, luz eléctrica, etc. 10x30 vs. Visítese.
EL DGO. 26, a las 15.30 en la misma.— Juan A. Rúa y Cía. Ord. 10.759, Avda. de Mayo 568-72. j19

Adolfo Campolieto

Monona casa ideal para novios. Av. San Juan y Liniers 1337. Sala, comedor, 4 hab., baño inst., moderna, lo más chic. Base, $ 14.000. Ad corpus.
EL DOMINGO 26 de junio a las 15, allí. Datos Boedo 1478 y Salcedo 3544. v26

MUEBLES Y MERCADERIAS EN GENERAL

B. Pianezzi y Cía.

MOBLAJE

Hoy a las 14.30. Del ingeniero señor Carlos Bianchi, que se ausenta, remataremos su regio moblaje en su casa, Tucumán 2651 (casi esq. Pueyrredón). Soberbio dormitorio de caoba, 6 piezas, importado por la casa Lorenzini y Peretti; otro dormitorio y comedor caoba y marquetería; sofá, sillones búfalo; espléndido piano "Schuarz" (Berlín), 3 pedales; rico juego sala nogal (tallado oro París, jardinera vitrinas y mesa centro, arañas, estatuas y columnas mármol, jarrones y platos chinescos, fayans, bronces, cuadros, escritorio completo. Vestíbulo laqué, antecomedor nogal y roble, cristalería, buenos metales, carpetas, reloj pared, plantas, etc., etc. Comisión 10 o|o. 1p

BERETTO & Cía.

EL MAS GRANDE REMATE DE

ALFOMBRAS

SMIRNA LEGITIMAS

200 GUSTOS DIFERENTES

EL VIERNES 24 DE JUNIO

a las 16 y a las 20.30

en nuestro salón
Avenida de Mayo 1066

En Exposición

Vicente Luis Caccuri

Hoy. — Peluquería. Cangallo 3009. Toilettes Luis XV, lavatorios, sillones, entrada de salón, etc., remataré
HOY JUEVES 23 de junio, a las 14. Informes, Lavalle 1452, U. T. 5444, Lib. v23

Francisco Palma

HOY

Gran hotel "Nueva Eslava", Victoria 1330.
HOY JUEVES 23, a las 13 en punto y a las 20.30, remataré todas las existencias en muebles, instalaciones y útiles de este negocio, consistentes en 27 piezas amoblanas con juegos de dormitorios modernos, varios estilos, caja de hierro, camas de bronce de una y dos plazas, tres juegos de sala, consolas y espejos dorados, mesas de centro y cuartos, sillas tapizadas y fantasía, 27 juegos loza, lavatorios, 27 juegos agua servida, 27 juegos mesa luz, cuadros, perchas, toalleros, visillos, cortinados, colchones, almohadas, frazadas, colchas, acolchados, carpeta felpa, carpetitas, sábanas, batería cocina, mesa íd., piedra mármol, pendientes y arañas de 1, 2, 3, 4, 6 luces, 35 plumas surt., galpón con 25 chapas de cinc en 2 lotes y muchísimos artículos que no detallo por su gran extensión. Comisión 10 o|o al comprador. Escritorio, Rivadavia 1157. 1p

Augusto A. Gay

HOY

Cigarrería, librería, juguetería importante. Extra-judicial, remataré, Perú 746, a las 14. Cigarros, cigarrillos, tabaco, pipas, boquillas, gran cantidad de juguetes de todas clases, cuadernos, blocks anotadores, 700 pizarras, 10.000 postales, 20.000 sobres comerciales, oficio, etc., lápices, lapiceras, goma, tinta, novedas, cajas papel y sobres, papel Romaní Canso, cartulina, etc. Armazones, mostradores, vidrieras, etc. Seña 10 o.o. Más datos al martillero. 1p

Andrés R. Galimberti

Lavalle 1341 — U. T. 660, Libertad

Taller mecánico : Corrientes 2587. Todas las maquinarias y existencias sin base, remataré
EL DOMINGO 26 de junio. TORNO MECANICO ALEMAN de 1.30 entre p., otro torno mecánico ídem, de 1.20 entre p.; balancín francés a tornillo; máquina de agujerear, alta velocidad; barnes núm. 2 con retardo Cepilladora mecánica, de 100 ctms. de carrera de mesa, 93x42 y 50 de alto, alemana; piedra esmeril, cortadora a palanca, punzonadora, 2 rectificadoras, plato universal.
MOTOR ELECTRICO 3 HP., cont. 440 volts A. E. G., con resistencia; trasmisiones, cojinetes, poleas, correas, máq. de agujerear, fragua a ventilador, morsas, bigornias, bancos, fraguas, ventilador para fraguas, lámp. soldar, soldadores, calisuarías, varios juegos de terrajas.
DOS FURGONES FORD para reparto, techo de chapa canaleta y todo cuanto en breve detallaré. Datos y prospectos a mis oficinas.—A. R. Galimberti. 1p

INSTALACIONES, MUEBLES Y MERCADERIAS EN GENERAL

Guerrico y Williams

HOY a las 16

Ricos y artísticos artículos del Japón. Hermosos jarrones grandes de porcelana, floreros, macetas, estatuas, bols, platos, grupos de porcelana fina y Satsuma de lo más artísticos, marfiles, bronces, ricas lámparas de porcelana con pantallas de seda, muebles bois de fer, sacos de Mandarín de seda bordada, biombos seda bordado pennoaux íd., cuadros e infinidad de lindos artículos, todos de buen gusto.
HOY JUEVES 23 de junio, a las 16, en nuestra sala 2.ª donde estarán en exposición, desde el martes 21. Comisión 10 o|o j18

Del doctor Juan R. Serú, Juncal 1648. Su biblioteca compuesta de obras escogidas de derecho. Colecciones completas de fallos de la Suprema Corte de Justicia Nacional; de jurisprudencia civil; criminal. Cámara Federal de La Plata; de la capital; Córdoba; Paraná; Códigos; entre otros autores: Peyret, Malagarriga y Saso, Greizard, Viada, Tardo, Martirolo, Rojas, Merkel, J. R. Serú, Rivarola, Tejedor, etc.
EL VIERNES 24 de junio por la noche, después de la venta del moblaje. Exposición desde el miércoles de 9 a 22. Hay catálogos. Comisión 10 o|o.—Guerrico y Williams. j21

HOY en Exposición

Cuadros al óleo de buenas firmas francesas, italianas y españolas, en nuestra casa, 757 Bmé. Mitre, donde estarán en exposición, Sala 2, desde el martes 21.
EL VIERNES 24 de junio, a las 16. Comisión 10 o|o.—Guerrico y Williams. j18

El buen moblaje que adorna la casa habitación, Juncal 1648, por ausentarse su dueño a Europa. Juego de sala Luis XV dorado, vitrina, pedestales y gueridón del mismo estilo, espejo marco dorado, buenas alfombras, carpetas, cortinados de seda, visillos hilo y encaje, arañas bronce y cristal, juego de comedor caoba y marquetería aplicaciones de bronce, con cristalero y sillas, juego porcelana Limoges, cristalería de Baccarat, cubiertos Christofle, juegos de te electro plata, metales, dormitorio Luis XVI, caoba y marquetería con bronces, dosel con cortinados y colcha de seda, camas de bronce, sofá cama, roperos de roble, botinero, mesa escritorio de nogal, biblioteca tres cuerpos, caja hierro Marshall, máquina de escribir Monarch, buen cinematógrafo Kok, escopeta inglesa, sofá y sillones peluch, percha nogal, mesa centro caoba Aeolina-Vocalión, mesa juego, fichas nácar, cuadros, macetas porcelana, caloríferos, guardarropas, batería cocina de níquel y demás enseres de la casa.
EL VIERNES 24 de junio, a las 20. Exposición desde el miércoles de 9 a 22. Hay catálogos. Comisión 10 o|o.—Guerrico y Williams. j20

J. BENJAMIN N. FRIGERIO

Por cuenta de Representantes Importadores y Fabricantes

Importante remate de artículos de estación. Tejidos: Bombasíes, franeletas, tartanes, moletones, franelas de lana, casimires pura lana y alg., cortes de traje ingleses, corderoy de seda, gambrunas, merino, coco, saraza, cotonada, cretonas, alemaniscos, cotines, seda cruda, cheviot, cortina, dril, bramantes, uso doméstico, varios anchos. 1p

Bonetería. — Camisetas lana frisa y alg. hombre, señora y niño, calzoncillos íd. íd. íd. hombre, echarpes, medias hombre, señora y niño, lana, seda y alg. variado surtido, camisas plancha, tiradores, cinturones, redes cazadores y artículos viaje. 1p

Ropería. — Trajes hombre, saco y cazadora, de niño en todos los modelos, pantalones, bombachas, pantaloncitos blusas, camisas, calzoncillos, trajes mecánico, sobretodos niño, impermeables, frazadas lana y alg., ponchos, tapados señor y señorita surtidos, colchas piqué y toallas. 1p

Calzados. — Una gran remesa de botines surtidos por cuenta y orden de quien corresponda, remataré
HOY a las 14. En mi casa, Defensa 257-65. Seña a satisfacción. Comisión 10 por ciento a cargo del comprador.—J. B. N. Frigerio. 1p

CASA DE REMATES
B. ARIZTEGUI & Cº
330 BOLIVAR - 336

1p

2400 rollos alambre liso galvanizado núm. 11 de 40 kilos. Averías vapor Pandsy.
EL VIERNES 24 de junio, se rematarán n. c., por orden de los señores Eugenio C. Noé y Compañía, y por cuenta de quien corresponda, con intervención de seguros y en lotes. Seña 30 o.o. Comisión 10 o|o.— B. Ariztegui y Cía., Bolívar 330-36. 1p

4200 rollos alambre núm. 12, liso galvanizado, de 40 kilos.
EL VIERNES 24 de junio se rematarán en lotes, por orden de los señores Eugenio C. Noé y Cía, y cuenta de quien corresponda, con intervención de seguros. Seña 30 por ciento, Comisión 10 o|o.—B. Ariztegui y Cía., Bolívar 330-36. 1p

900 rollos alambre núm. 14, de kilos, liso galvanizado. ¡Averías! del vapor Pandsy.
EL VIERNES 24 de junio, se rematarán en lotes por orden de los señores Eugenio C. Noé y Cía., por cuenta de quien corresponda y con intervención seguros. Seña 30 o|o. Comisión 10 o.o.—B. Ariztegui y Cía., Bolívar 330-36 1p

700 rollos alambre pua 12 1|2 de 30. ¡Averías!
EL VIERNES 24 de junio a las 11, en n|c. Bolívar 330-36, se rematan en lotes al mejor postor. Seña 30 o.o. Comisión 10 o|o. —B. Ariztegui y Cía. 1p

Alfredo Calvo

Como judicial. — Quesos, maquinarias, envases, instalaciones, muebles útiles, de la adjudicación de Carlos Arrigoni y Hno. Por orden del liquidador doctor Juan E. Fitz Simón.
EL LUNES 27 de junio, remataré en local Belgrano 162 al 174, los productos instalaciones, máquinas, muebles y útiles de acuerdo con el detalle, que está a la disposición de los interesados en mi oficina Humberto 1o. No. 612 y en el estudio del señor liquidador, Av. de Mayo 811, 2o. piso. Remataré el 27 de junio de 9 a 12 y de 15 a 18, continuando hasta la terminación en los días siguientes de 13 a 18. Las mercaderías deben ser retiradas dentro de las 24 horas de efectuada la venta. Comisión 10 o|o a cargo del comprador y seña a satisfacción. 1p

Tomás Corrado

HOY

Café bar, calle Las Heras 1699 remataré
HOY A LAS 14. Armazón, mostrador tapa mármol, molinillo con volantes, tarros, ..., mesas, sillas, barandas, bañomaría niquelado nuevo, lechera, cocina, sillas Viena nuevas, parantes de níquel, cortinados con barrote, ídem de puerta, gran ... roule, balanza de confitería, pinzas para masas, stores, ricas cafeteras plata Lappas, cucharitas, cucnillos, cubiertos, ... vidrio, cuadros, espejos, cocina gas, divisiones, tazas, platos, vasos, útiles de la mercaderías varias, tes, cafés, especias, tarros de muestra y otras muchas a la ... 1p

Bazar, ferretería y juguetería muy central, remataré
EL 28 del cte. a las 14. Después detalles. Prospectos en Lavalle 1161. U. T. 2634, Libertad. 1p

AYERZA, CULLEN y SEOANE

Socios: Isaac Ayerza, Huberto Cullen Ayerza, Ramón M. Seoane

Los lunes y jueves, a las 13, remate de comestibles, bebidas, ferretería, artículos rurales, tienda y mercería. En nuestra casa, 183 Defensa 193.

328 chapas hierro galvanizado, canaleta, No. 10, con 5.028 kilos. Averías. En nuestra casa, 183 Defensa 193.
EL JUEVES 23 de junio, a las 15, se rematarán en lotes, por orden de una casa introductora y por cuenta de quien corresponda. Seña 20 o|o. Comisión 10 o|o. —Ayerza, Cullen y Seoane. j21

877 chapas hierro galvanizado, liso, Nos. 18, 20 y 24 de 1x2 y 3x7, con 9.685 kilos. Averías. En nuestra casa, 183 Defensa 193.
EL JUEVES 23 de junio, a las 15, se rematarán en lotes por orden de los señores Descours y Cabaut, por cuenta de quien corresponda y con intervención de los Sres. F. H. Chevallier Boutell y Son, agentes del Lloyd, llegados en el vapor "Siberian Prince". Seña 20 o|o. Comisión 4 o|o. Ayerza, Cullen y Seoane. j21

200 rollos alambre galvanizado Nos. 8 al 12 de 40 y 45 kilos. En nuestra casa, 183 Defensa 193.
EL JUEVES 23 de junio a las 15 se rematarán en lotes por cuenta de quien corresponda. Seña 20 o|o. Comisión 10 o|o.—Ayerza, Cullen y Seoane. j23

Artículos almacén, — 120 cajones sardinas en aceite, 30 cajones aceite comestible, 120 cajones sardinas en salmuera, 280 formas quesos, 75 cajones pasta tomate, ... conservas pescado, ... de Ceylán, 300 cilindros yerba paraguaya, 190 barricas y bolsas yerba Paranaguá, etc., etc. En nuestra casa, 183, Defensa 193.
EL JUEVES 23 de junio a las 15 se rematarán en lotes a gusto de los compradores. Seña 20 o|o. Comisión 10 o|o.—Ayerza, Cullen y Seoane. j23

Artículos ferretería. — 25 juegos cacerolas aluminio, 100 doc. platos enlozados, 30 docenas cortaplumas, 30 docenas pluportes, 10 docenas alicates, 8 doc. ... 20 caj. pintura surtidos, 50 doc. navajas afeitar, 60 doc. limas y raspas, 600 pares tiros cadena y soga para carros y arados, en nuestra casa, 183, Defensa 193.
HOY JUEVES a las 15 se rematarán en lotes por cuenta y orden de quien corresponda. Seña 20 o|o. Comisión 10 o|o.—Ayerza, Cullen y Seoane. 1p

60.000 tejas francesas para techo y 30.000 baldosas de Marsella de 20x20. En nuestra casa, 183 Defensa 193.
EL LUNES 27 de junio a las 15, se rematarán en lotes a gusto de los compradores por orden de una casa introductora y por cuenta de quien corresponda; llegados en los vapores "Mont Kemmel" y "Fresch Water". Seña 20 o|o. Comisión 10 o|o. — Ayerza, Cullen y Seoane. j2.

750 rollos alambre galvanizado Nos. 9 al 14 de 40 kilos. Averías. En nuestra casa, 183 Defensa 193.
EL LUNES 27 de junio a las 15 se rematarán en lotes a gusto de los compradores por orden del Banco Español del Río de la Plata, por cuenta de quien corresponda y con intervención de los señores F. H. Chevallier Boutell y Son, agentes del Lloyd, llegados en el vapor "Neshaminy". Seña 20 o|o. Comisión 4 o|o.—Ayerza, Cullen y Seoane. j23

500 rollos alambre No. 14|40 ..., en puntas. En nuestra casa, 183 Defensa 193.
EL LUNES 27 de junio a las 15 se rematarán en lotes, por orden de una casa introductora y por cuenta de quien corresponda. Seña 20 o|o. Comisión 10 o|o.—Ayerza, Cullen y Seoane. j23

Carlos Espejo

HOY 20.30

Buen Moblaje

del Sr. OTTO WIEDEMBRUG

en mis salones de ventas

Av. de Mayo 1038

Carlos Espejo.

MADERAS para enchapar

caoba, citronier, nogal, pople, cedro, roble, trouche, nogal veteado, etc.

2950 BELGRANO 2950

Hoy exposición de 9 a 12 y de 14 a 17 para rematar
EL SABADO 25 de junio a las 14. Sin base con orden terminante de sus representantes 25.000 metros de madera para enchapar, que venderé en lotes chicos con opción al resto, en el local Belgrano 2950 entre Rioja y Deán Funes. Más datos a mis oficinas, Av. Mayo 1038.—Carlos Espejo. 1p

J. C. Naón y Cía.

530 Bmé. Mitre 530

HOY

a las 14

CONTINUACION DE NUESTRO REMATE SEMANAL

VITRINAS Y GRADA

J. C. NAON y Cía.
530-B. Mitre-530

ITHURALDE & GONZALEZ

138 - CHACABUCO - 138

HOY JUEVES 23, a las 13.30 en punto

CONTINUAREMOS

NUESTRO GRAN REMATE DE

BONETERIA y TEJIDOS

Al contado. Comisión 10 o|o a cargo del comprador

Guillermo Gowland y Cª

Los miércoles y viernes, remate de comestibles y bebidas, ferretería, tienda, artículos rurales, etc., a las 13. En nuestra casa, Bolívar 351 a 361. perm.

2090 chapas canaleta de 8, 9 y 10 pies. ¡Averías! En nuestra casa, 351 Bolívar 361.
EL VIERNES 24 de junio, a las 15 horas, se rematarán en lotes, por cuenta de quien corresponda y con intervención de los agentes de seguros. Seña 30 o|o.—Guillermo Gowland y Cía. j23

15.950 metros alambre tejido con cable, para cerco, cerdos y gallineros, en rollos de 25 metros. En nuestra casa, 351 Bolívar 361.
EL VIERNES 24 de junio, a las 14 horas, se rematarán en lotes. Seña 30 o|o —Guillermo Gowland y Cía. j22

Alambre ovalado, púa y liso — 510 rollos alambre ovalado 17|15, 18|16 y 16|14, de 45 kilos, 215 rollos alambre púa No. 12 1|2 y 14, de 40 kilos, 435 rollos alambre gdo. No. 8, 9, 10 y 13, de 40 kilos. ¡Averías! En nuestra casa, 351 Bolívar 361
EL VIERNES 24 de junio, a las 14 horas, se rematarán en lotes, por cuenta de quien corresponda y con intervención de los agentes de seguros. Seña 30 o|o.— Guillermo Gowland y Cía. j23

Vernengo e hijo

HOY a las 21

Ricos muebles

ALFOMBRAS WILTON, ETC.

RICOS ARTEFACTOS LUZ

FINOS ADORNOS

PARA PARTICULARES Y COMERCIANTES

en ESMERALDA 65|69

Juegos para salas, de nogal, con sus fundas; varios muebles de fantasía dorados (franceses); comedores en roble, cedro y nogal con y sin sillas, dormitorios de varios estilos y clases en roble, cedro y nogal, algunos de ellos con bronces; escritorios roble americanos, cilindro y ministro; lindos artefactos luz, ricas alfombras Wilton, tripe, etc.; adornos y metales para salas y comedores, artículos de vitrina; buen surtido en cortinados de seda y de cretona, visillos y cortinas tul camas de bronce, rico escritorio roble patine (importado), cuadros, estatuas, mármol y petit bronces franceses porcelanas holandesas, colchones de lana nuevos, juegos hall, estufa salamandra y una gran cantidad de toda clase de mercaderías, se rematarán
HOY a las 21 en punto, en n. casa, Esmeralda 65-69. Comisión 10 o|o.—Vernengo e hijo. 1p

Comerciantes: dormitorios Luis XIV, Luis XV, mesas y sillas de varias clases, roperos sueltos, colchones lana, guardarropas, etc.
HOY a las 21 en punto, en n. casa, Esmeralda 65-69. Comisión 10 o|o.—Vernengo e hijo. 1p

Próximamente remataremos todas las máquinas, tipos, papeles, útiles e instalaciones de la Imprenta calle Cerviño 4431, por orden de su dueño. La venta será completamente liberal. Dentro de más detalles.—Vernengo e hijo. 1p

Bonorino y Ciolli

Cabo de cáñamo, 334 rollos de 1|2, 3|4, 1, 1 1|4, 1 3|4, 2" Linificio bandera Italiana, avería, en nuestra casa Bolívar 326.
HOY JUEVES 23 de junio a las 14.30, remataremos en lotes, por cuenta de quien corresponda y con intervención de los agentes de seguros. Seña 30 o|o. j21

492 piezas cotín, casimir y franeleta, y crechuela, averías, en nuestra casa Bolívar 326.
HOY JUEVES 23 a las 14.30 remataremos en lotes por cuenta de quien corresponda y con intervención de los agentes de seguros. Seña 30 o|o. j21

134 piezas uso doméstico, con poca avería, 100 piezas gasa para vendas, 270 paquetes lana para tejer, en nuestra casa Bolívar 326.
HOY JUEVES 23 a las 14.30 remataremos en lotes por cuenta de quien corresponda y con intervención de seguros. Seña 30 o|o. —Bonorino y Ciolli. j21

190 chapas aluminio, de 1x2,
103 colchas de algodón,
800 bolsas vacías de juntar maíz,
17 piezas arpillera de 10 onz.,
29 bolsas talco en polvo,
10 cajones suchoas,
47 bolsas fariña,
en n. c., Bolívar 326.
HOY JUEVES 23, a las 14.30 remataremos en lotes, por cuenta de quien corresponda, con intervención de los agentes de seguros. Seña 30 o|o.—Bonorino y Ciolli. j22

90 piezas piel del Diablo, en n|c. Bolívar 326.
HOY JUEVES 23, a las 14.30, remataremos en lotes por cuenta de quien corresponda. Seña 30 o|o.—Bonorino y Ciolli. 1p

Raúl E. Scotti

Independencia 437

2 motores marinos marca "August Mietz".
EL VIERNES 24 de junio, a las 14.30, en la plazoleta cabecera Norte sobre la calle Belgrano, por cuenta de quien corresponda y libre en remate público con la base de $ 10.000 cada uno. Estos motores son de tipo vertical de 3 cilindros, de 150 HP, con sus volantes, cojinetes de empuje, dispositivo de cambio de marcha y de lubrificación, bomba de circulación del agua refrigerante, compresor de aire movido directamente del eje, con herramientas para armarlos y desarmarlos y varias piezas de repuesto y un depósito de acero de 30" por 96". Estos dos motores pueden ser instalados en una misma embarcación o independientes uno del otro. Los motores se entregarán al comprador en el sitio en que se encuentran, libre de todo gravamen y previo pago. En el acto del remate exigiré 10 o|o de seña y el 3 o|o de mi comisión. v24

C. Bourgeois

Quiebra judicial. Las existencias de tienda, Azcuénaga 505.
EL SABADO 25 de junio a las 14 remataré bombasí, moletones, franeletas, tartán, bramante, carpetas, colchas, calzados surtidos, etc., orden del señor síndico de la quiebra Martínez y Matut, que tramita por ante el juzgado del Dr. Arriola, secretaría del Dr. García Calvo. Seña a satisfacción. Comisión 10 o|o a cargo de los compradores. Más datos en R. Peña 420. v24

A. BINAGHI y Cía.

v24

Mañana. 5 molinos Aermotor nuevos y usados, 880 caños gdos. de 1|2, 3|4, 1, 1 3|4, 1 1|2 y 2 pulg., 26 tanques australianos, 15 represas, 94 bebederos, 108 lienzos para corrales, 740 chapas canaleta, 68 tranqueras, 2.140 postes redondos y cuadrados, 22 arados de asiento y mancera, 10.000 varillas y varillones, 3.080 rollos alambre ovalado, liso y de púa, etc.
MAÑANA VIERNES a las 14, en Lima 1563. v24

Mañana. 15 sulkys extranjeros con almohadón y respaldo, 40 guarniciones para ídem, 1 charret, 2 carros aguateros. A continuación pecheras, yuguillos, bastos, bozales, monturas de andar, mandiles, cabezadas, tiros de cadena, albardas, pelainas, cintos de cuero, etc.
MAÑANA VIERNES a las 14, en Lima 1563. v24

Mañana. 2.300 postes cuadrados con perilla 3x3 y 4x4, 24.000 metros alambre tejido de 0.65 a 1.80 metros de alto para cercos, criaderos y gallineros, 180 bolsas triguillo para aves, 155 tambores fluflo, bleke, grasa para carros, aceites, etc.
MAÑANA VIERNES a las 14, se rematarán en lotes a opción de los compradores en nuestra casa, Lima 1563, Plaza Constitución. Comisión 10 o|o.—A. Binaghi y Cía. v24

M. Landín Madre

Averías! — 21 cajones planchas suizas y Germania, por orden de una casa importadora, cuenta de quien corresponda y con intervención de seguros. En lotes. En mi local, Belgrano 290.
EL VIERNES 24 de junio a las 15 horas. Seña 30 o|o. Comisión 10 o|o. v24

El día viernes 24 de junio, a las 15 horas, remataré en mi local Belgrano 290, por cuenta de quien corresponda: 35 acordeones finos, 150 docenas tazas enjuaguero, 300 docenas brochas, 220 cepillos cabeza, 300 gasas, lápices, 350 aparatos afeitar, 500 carpetas escritorio, carteras señora, broches pared, cortaplumas, 3.000 registradores, etc. v24

Mariano Salabert

Piano Otto Berlín, gran forma o 3 pedales, libros en inglés, 2 enciclopedias e historia, dormitorios y comedores y dormitorios Thompson, remataré
MAÑANA VIERNES a las 14, en mi salón, Victoria 654. Alfombras y cortinados, escritorios de rotación, bibliotecas de roble, juegos de cuero, dormitorios de cedro, pino, pis pain, nogal y roble de 1 y 2 plazas, comedores Renacimiento, jacobinos cedro con vitrinas, mesas de comedor y de escritorios, camas de hierro y de bronce, colchones lana de 1 y 2 plazas, roperos, lavatorios, aparadores, artefactos luz, arañas francesas forma globo, espejos, guardarropas, relojes de pared, roble varias formas, artículos de bazar, cajas de hierro en varios tamaños, cuadros, veladores eléctricos, estufas, mesitas roble, sillas en general, frazadas y muchos artículos de tienda y bazar.
MAÑANA VIERNES a las 14 en mi salón, Victoria 654. 1p

Méndez y Bollini

El jardín del Sr. José Jorio, en Flores, calle Caracas 101 esquina Yerbal. Venta forzosa, por desalojo del terreno en el que se levantará de inmediato el primer edificio colectivo de la U. P. C. A. Todas sus existencias, consistentes en gran cantidad de frutales injertados y en sus mejores clases: duraznos, perales, manzanos, damascos, higueras, etc., limones, naranjos, mandarinos, nísperos, cycas, phoenix, araucarias, camelias, foscatas, jazmines del Cabo injertados, cocos, eucaliptus, casuarinas, acacias, kentias y toda clase de plantas de adorno y helechos. Galpones, reparos, glorietas, cañerías, tinas y macetas rústicas, etc., etc., se rematarán
EL DOMINGO 26 de junio de 9 a 11 y de las 14 a las 16 y días subsiguientes hasta su terminación. Comisión 10 o|o. — Méndez y Bollini, Bolívar 160. v26

Muebles — Juegos dormitorio y comedores de roble: bibliotecas, escritorios ministro y de cortina: juegos de sala cretona, y vestíbulo, secreter antiguo de jacarandá, porcelanas y adornos de Sevres y Limoges, bronce "Juana de Arco", busto porcelana "María Antonieta", jarros aluminio, espejos, consolas, vitrinas, roperos, aparadores, camas de una plaza y cameras, alfombras, sillas y demás muebles, se rematarán
EL JUEVES 23 de junio, a las 14, en n. casa Bolívar 160. v23

Santiago Descalzo Román

En Luján, F. C. O., calle San Martín y 9 de Julio.
EL DOMINGO 26 a las 11, dos automóviles Ford, en perfecto estado; base 1200 pesos c|u. v25

E. J. CUELI

HOY

SASTRERIA

COMO JUDICIAL.

Casimires extranjeros - Instalaciones

A LAS 14 HORAS

MAIPU 661

Antonio N. Ognio

Por quiebra, zapatería, calle Lugano 3438. Las existencias de esta zapatería que comprenden botines y zapatos para hombre, señora y niño, en lotes para comerciantes y particulares, botines de cabritilla, gum metal, potro, etc. Por orden del síndicato liquidador del concurso forzado a Aron Bajnoff que tramita ante el juzgado doctor Naón, secretaría González Gowland.
EL JUEVES 30 de junio a las 13.30 en el mismo local, debiendo todo comprador entregar seña a satisfacción, más el 10 o|o de mi comisión. Más datos Lavalle 1161. v24

Angel Grabois

1880 - CORRIENTES - 1880

HOY

a las 14 y a las 20

MUEBLES

PIANOS - CAMAS DE BRONCE

A las 20, remataré espléndido juego dormitorio de caoba de 3 cuerpos desarme con aplicaciones de bronce, buen juego tres cuerpos a desarme de cedro, varios de roble, petiribí, cedro y pino, hermoso juego de comedor roble ahumado, 4 piezas, precioso juego de comedor de caoba, varios de roble y petiribí, buen juego de sala en caoba, juegos de escritorio y ministro, buenos escritorios norteamericanos a cortina, cajas de hierro de diferentes sistemas, gran cantidad de muebles sueltos, arañas, cortinas, espejos, heladeras, ventiladores, bañaderas, estufas, sillas, hamacas, máquinas de coser, camas de hierro, madera y bronce, relojes, floreros, arañas, colgantes, batería cocina de aluminio, autoclaves. 1p

A las 22, buena pianola marca Angeser Josef, pianos Schiefer Mezel, Groven, Steinweg, Carl Art y algunos de estudio. 1p

A las 14, en el sótano, gran cantidad de muebles sueltos, juegos de dormitorio, comedor, sala y escritorio, heladeras, alfombras, colchones, almohadas, máquina de coser, batería de cocina, baúles, valijas, camas, catres hierro, mostradores, vidrieras. Comisión 10 o|o. a todo comprador. U. T. 628 Libertad. 1p

Eugenio Pérez Cioza

MOBLAJE

HOY

a las 14.30 y 20.30

SAAVEDRA 64

Los buenos muebles que adornan la casa del doctor J. H. Molina, Saavedra 64, los remataré.
HOY a las 14.30 y 20.30, con el siguiente detalle, gran piano de concierto Works, juego de sala dorado, columnas, mesa de centro, cortinados, araña de bronce, alfombra, mármoles y bronces, vitrina, cuatros al óleo, etc., buen escritorio y biblioteca roble, juego de cuero, notable juego de dormitorio 3 cuerpos caobilla y bronces, colchones lana, juego de lavatorio metal sellado, precioso juego de vestíbulo veneciano con percha, (todo juego), elegante juego de comedor de muy buen gusto 2 piezas y 12 sillas caobilla y bronce, metales fino porcha y metales, panneaux pintados, arañas eléctricas en toda la casa, baño, batería cocina y demás enseres. Seña y comisión 10 o|o. 1p

J. R. Martínez

HOY

a las 20.30

continuando mañana a la misma hora

del Sr. Ch. A. POPE

los ricos muebles importados y de estilo, galería de cuadros, antigüedades, tapices, platería, obras bibliográficas de arte y americanas, que adornan su casa-habitación

252 - MEDRANO - 252

Comisión, 10 o|o

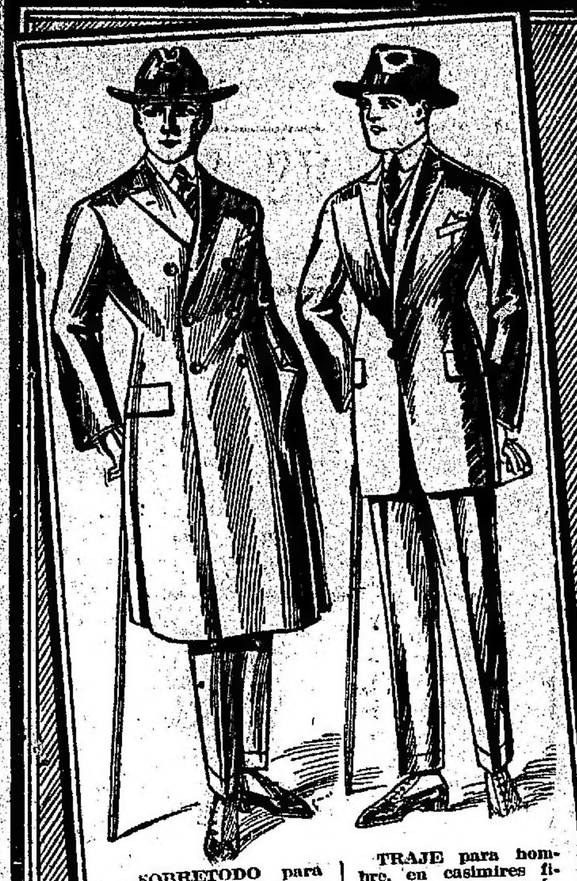

SOBRETODO para hombre, modelo cruzado o derecho, en finos casimires de moda o en colores azul marino o gris . . . $

49.–

El sombrero, de muy buena calidad, guarniciones finas, en negro o pizarra, a . . . . $

4.90

TRAJE para hombre, en casimires finos, lisos o fantasía, tipos de gran moda, confección muy esmerada, a . . . . $

49.–

El sombrero, en fieltro fino, negro, pizarra o verde, alas pespuntedas, forro de seda, a . . . . $

9.50

TRAJE de saco, chaleco y pantalón corto, en cheviots de finísima calidad, colores gris, marrón o azul marino; para niños de 10 a 15 años . . . . $

35.–

CAPOTE naval, igual al modelo, en cheviots de buena calidad, todo forrado, caperuza forrada en raso de seda; para niños de 2 a 10 años . . . $

29.–

BATON para señora, en tejido de abrigo, bombasí velour de alta calidad, colores fondo gris a bastones . . . $

8.50

TAPADO para niña de 5 a 10 años, de muy buen paño azul marino, adornado con botones $

29.50

TAPADITO para niñas de 5 a 12 años, elegantísimo modelo en paño Verdun, color azul marino . . . . . $

29.–

TRAJE tailleur, para señora, paño "Verdum" color azul marino, modelo elegantísimo, a . . . . . $

49.–

El sombrero, en satín negro, moños de cinta, modelo de alta moda, a . . . . . $

7.90

TRAJE para señora, corte tailleur, en excelente paño azul marino (semi clásico), a . . . . . $

49.–

El sombrero, combinado en terciopelo y seda, modelo muy elegante, a . . . . $

6.90

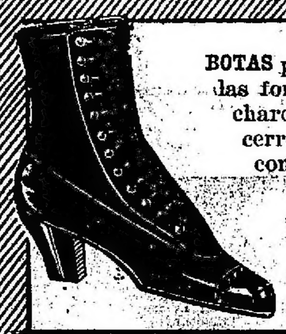

BOTAS para señora, todas las formas de moda en charol, cabritilla, becerro, gum metal, etc. con cordones o botones, a $ 11.50.
Para niña $

6.90

PIELES FINAS

Apresúrese Vd. a comprar por $ 10.—
Lo que NOS CUESTA $ 15.— y $ 20.—

Para dar una idea de la magnitud de nuestra oferta, detallamos algunos tipos

QUEREMOS TERMINAR CON ESTE ARTICULO

CUELLOS finísimos de "Loutre", formas de alta moda, que vendíamos a $ 75 y 65.— . . . $ **25.–**

MANCHONES finísimos, en piel de Skungs, Loutre, Kenard, etc., que vendíamos a $ 50, 60 y 70, a $ 20, 15 y . . $ **12.–**

ESTOLAS forma apache en lapín negro, marrón, gris, cedro o blanco; que vendíamos a pesos 40, 35 y 30, ahora, a . . . $ **17.–**

ESTOLAS de piel tibet negras, marrón o blancas, que vendíamos a pesos 35, 30 y 28, a pesos **13.50**

SOMBRERO para señora, muy chic, en satín granadina de seda negra, con bandeaux de pluma alrededor del ala $

9.80

VENDEREMOS AL COSTO

Hasta su total terminación, miles de artículos indispensables a todo el mundo

LA CASA MAS CONVENIENTE PARA COMPRAS

A. CABEZAS

SARMIENTO ESQ. SAN MARTIN (BUENOS AIRES)

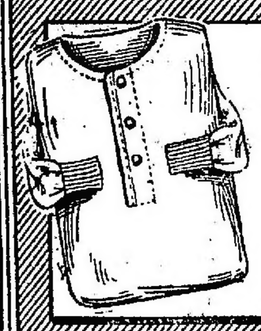

CAMISETA para hombre, en punto con frisa, artículo de abrigo y finísima calidad, blanco o crema . . . $

3.65

GUANTES para señora, en punto de abrigo, imitación gamuza, gris, marrón; artículo de gran moda, a . . . . . $

1.45

ALMOHADONES en finísima cretona especial, rellenos con algodón de primera calidad, confección esmeradísima, a . . . . . $

1.90

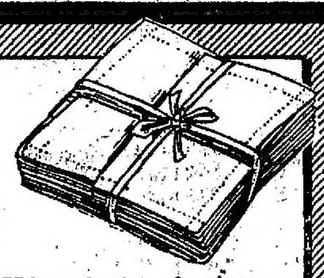

PAÑUELO en batista finísima, para hombre, blanco o fondo blanco con guarda de colores fantasía, vainillado, a . . . $

0.35

TRICOTA para hombre, con o sin cuello, en punto tricot, de mucho abrigo, color gris, a . . . $ 9.50
Para jóvenes y niños, a . . . . . $

6.75

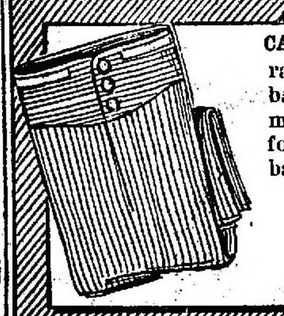

CALZONCILLOS para hombre, bombasí inglés, finísimo, tipo de abrigo fondo blanco a bastones, a . . $

5.90

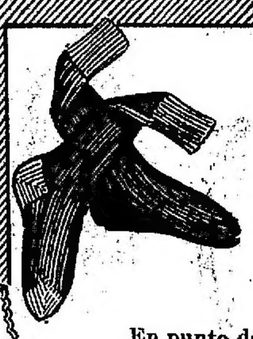

MEDIAS para hombre, en punto de lana negra o gris oscuro, calidad superior, talón y puntera reforzada, a . . . $

1.50

En punto de algodón, negras, bien reforzadas, de excelente resultado, a . . . . . $

0.50

MEDIAS de seda, para señora, muy finas, bien reforzadas en la planta y parte superior, blancas o negras, $

1.45

De pura lana, negras, calidad finísima, artículo extranjero de gran abrigo, a $ 3.90, 3.40 y . . $

2.90

BOTINES para hombre, becerro fino, negro, con cintas, suela gruesa, artículo de gran duración a $ 11.90.
Para niño, Nos. 38|39, $ 10.90; 34|37, $ 9.50; 30|33 $ 8.50 y 25|29 $

7.50

CAMISA o calzón para señora, en telas blancas lavadas, de buena calidad, con festoneado o con puntillas . . . . . $

1.45

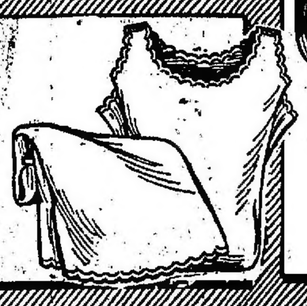

CAMISETA en punto de lana para hombre, tipo de abrigo, color gris, de gran resultado . . . . $

5.60

LOS SABADOS

Los salones de venta de nuestra casa permanecen abiertos todo el día.

TEJIDOS

Interesa a todas las señoras visitar nuestra Sección Géneros; estamos vendiendo como "Saldos y Retazos" todo nuestro importantísimo departamento de Tejidos.

CREDITOS

Los acordamos a pagar en 10 meses sin interés ni recargo alguno.